EL MARTES 23 DESTINO, HERMOSA PRODUCCION NACIONAL

EDICION DE 24 PAGINAS
PRECIO EN TODO EL PAIS: 30 CENTAVOS

LA NACION
M. C. R.

AÑO X. SUSCRICION: por un año, $ 90. — Por 6 meses, $ 48.— Por 3 meses, $ 26.— Por un año, extranjero, $ 150
SANTIAGO DE CHILE, MARTES 16 DE NOVIEMBRE DE 1926
TELEFONO INGLES 3113 - 3114 AGUSTINAS 1253 - 1269
Núm. 3,593

Exija películas de esta marca
Paramount Pictures
Son las mejores del mundo

Una muerte horrorosa tuvieron los 4 tripulantes de 2 aviones que chocaron ayer en «El Bosque» a 500 metros de altura

CUANDO DOS MAQUINAS DE UNA ESCUADRILLA, VOLABAN A MAS DE CIENTO CUARENTA KILOMETROS POR HORA, SE ESTRELLAN VIOLENTAMENTE, PRECIPITANDOSE AL SUELO. — DE RESULTAS DE LA VIOLENCIA DE LA CAIDA, MUEREN INSTANTANEAMENTE, TERRIBLEMENTE DESTROZADOS, LOS TENIENTES JAVIER IBAÑEZ Y JUAN CASTRO Y LOS MECANICOS PEDRO VERDUGO Y CARLOS HURTADO.

CONSTERNACION QUE CAUSA EN EL EJERCITO Y EN LA CAPITAL ESTA TERRIBLE CATASTROFE.— LOS FUNERALES DE LAS VICTIMAS SE EFECTUARAN ESTA TARDE

En la tarde de ayer ha ocurrido en la Escuela de Aviación de El Bosque un horroroso accidente que, en caracteres de una verdadera catástrofe enluta una vez más en forma lamentable y dolorosa al Ejército y a nuestra aviación militar.

Mientras practicaban los diarios vuelos de ejercicio, chocaron violentamente en el aire dos máquinas piloteadas por dos de nuestros más destacados oficiales del Ejército: los tenientes Javier Ibáñez Vásquez y Juan Castro Encina, quienes, junto con los mecánicos que los acompañaban, señores Pedro Verdugo y Carlos Hurtado perecieron instantáneamente a consecuencias del accidente.

Las primeras noticias de la catástrofe aérea

Serían más o menos las tres de la tarde, cuando fuimos informados desde la Escuela de "El Bosque", con una muy lacónica noticia telefónica, del horrible accidente que acababa de ocurrir allí.

El teniente aviador señor Juan R. Castro Encina

Trasladados inmediatamente hasta la Escuela de Aviación, pudimos imponernos en forma detallada de los graves y lamentables caracteres de la desgracia, que en esos momentos tenía consternados a todo el personal de jefes, oficiales y soldados de "El Bosque".

¡Ansiedad en el público

La noticia del accidente, dada a conocer en las pizarras de nuestro diario, causó en el público dolorosa expectación; y más tarde cuando "Los Tiempos" en su segunda edición, informó de los caracteres del accidente, una justa ansiedad se apoderó de los espíritus; y así hasta muy avanzadas horas de la noche fuimos visitados por numerosas personas que venían en busca de mayores detalles de la desgracia.

La noticia, esparcida rápidamente por la ciudad, se conoció poco después en las ciudades cercanas, desde donde se nos pedía la confirmación de ella y todos sus detalles.

Cómo ocurrió el accidente

Según las informaciones que nos suministraron los jefes de la Escuela de Aviación, y las personas que presenciaron el accidente, éste se produjo a consecuencias de un recio choque entre los aviones que piloteaban los tenientes Castro e Ibáñez.

A las 2.10 de la tarde, como es la costumbre, salieron de la cancha en cuatro aparatos Bristol 110, del tipo de instrucción, los aviadores Castro, Ibáñez, Paravisich y del Villar, todos los cuales iban acompañados de sus respectivos mecánicos.

Después de hacer diversas volaciones, los pilotos, cumpliendo las instrucciones del instructor, capitán señor Brandemberg, que presenciaba los vuelos desde la cancha, alinearon sus máquinas e iniciaron el trabajo que se llama "vuelo de formación" que consiste en hacer ejercicios de evolución al mando de uno de los pilotos.

Varias vueltas dieron las cuatro máquinas alineadas sobre la cancha y sus alrededores. Los tenientes Paravisich y del Villar a menor altura, volaban entre los aviones de los tenientes Castro e Ibáñez. Así formados, se Castro e Ibáñez. Así formados, se ordenó el cambio de leader, o jefe de la escuadrilla. La maniobra debió ser la de "abrirse en abanico" o sea, virar a izquierda y derecha respectivamente. Todos cumplieron la orden, a excepción del teniente Ibáñez, cuya máquina, sin duda, impulsada por una fuerte ráfaga, viró a la izquierda, como la del teniente Castro, que iba a su lado.

Precipitada así la máquina de Ibáñez sobre la de Castro, éste último, no alcanzó a ver esta maniobra del piloto, sin duda, debido a que ya tenía el avión medio virado a la izquierda, no pudiendo, por lo tanto maniobrar de manera de evitar el choque, que se produjo en forma terrible a una velocidad de más de 140 kilómetros por hora. En la primera colisión la máquina del teniente Ibáñez despedazó toda la cola del avión de Castro. Inmediatamente después, y, según parece, a pesar de los esfuerzos que hizo Ibáñez, se produjo otro segundo encontrón entre las máquinas, de resultas del cual la máquina del teniente Castro se fué al suelo, desde 500 metros de altura, en forma de rapidísimos "tirabuzones".

El mecánico Carlos Hurtado, que murió en el avión del teniente Castro

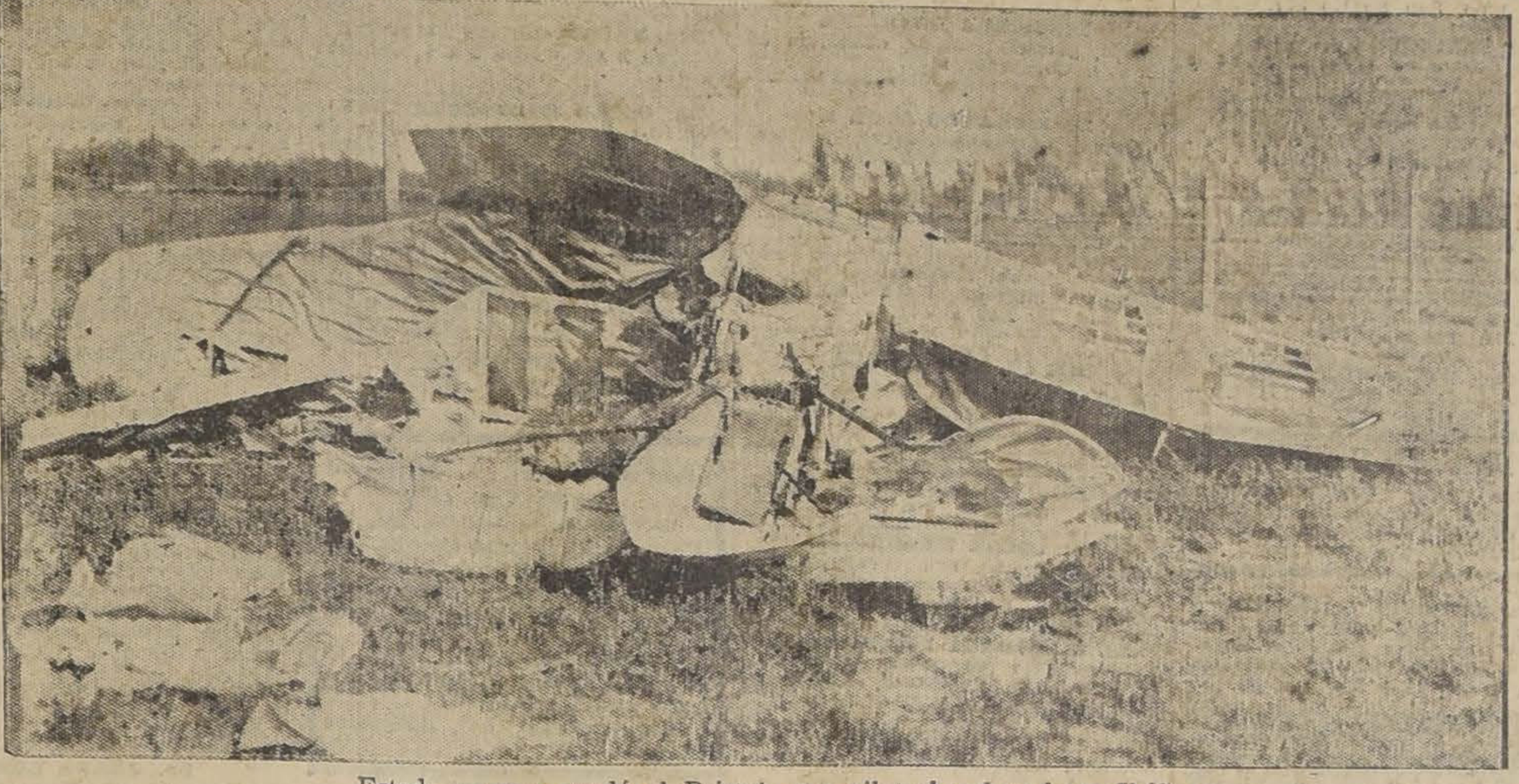

Estado en que quedó el Bristol que piloteaba el teniente Ibáñez

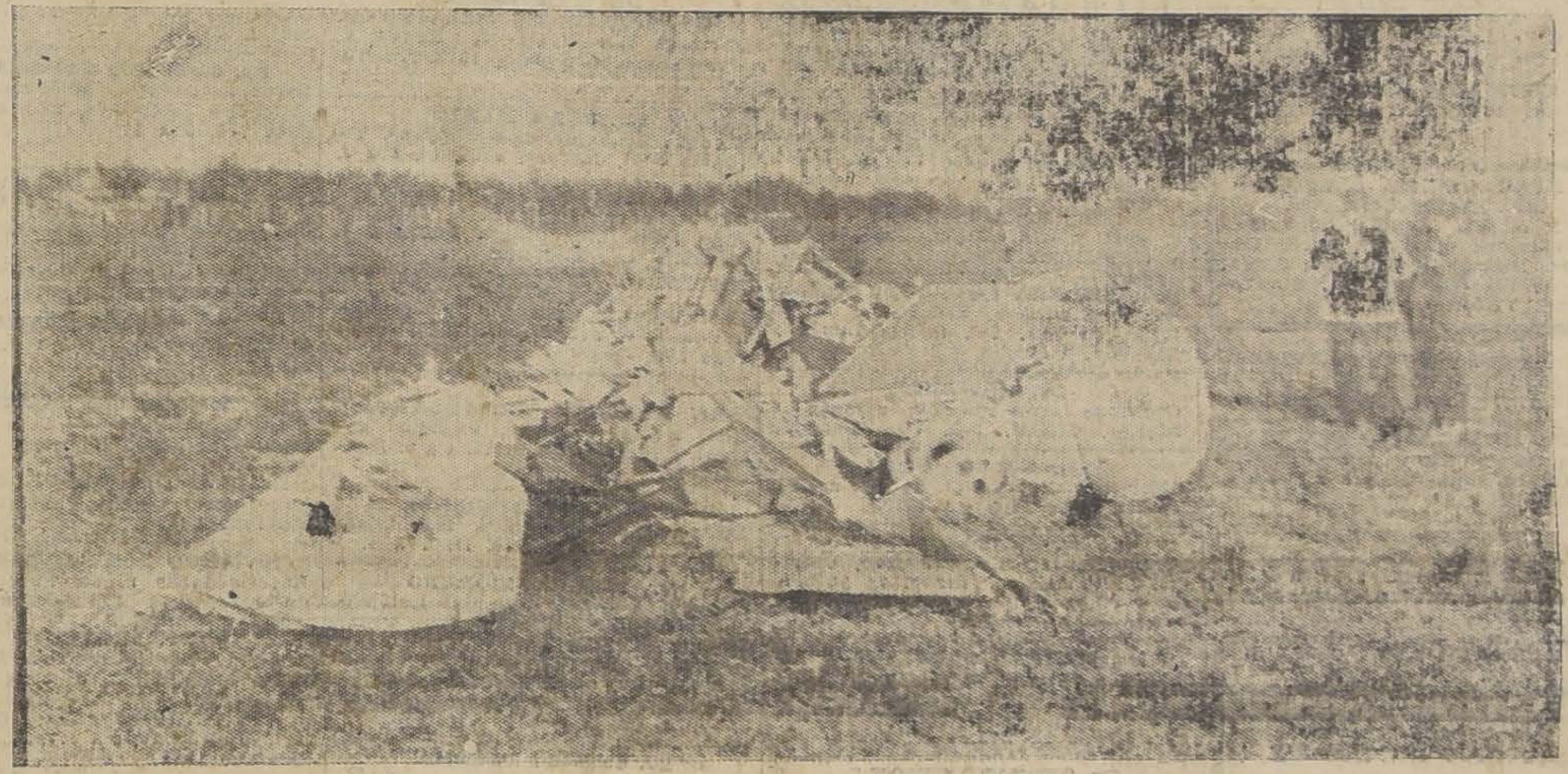

Los escombros del avión del teniente Castro

El Teniente Ibáñez intentó planear su máquina

Según lo atestiguan algunos de los tripulantes de los otros dos aviones que volaban en la escuadrilla, el teniente Ibáñez, después de los dos choques, y cuando Castro caía violentamente al suelo, trató de enderezar y planear su máquina

Se le vió que en esos momentos angustiosos, trataba de hacer recuperar la estabilidad al avión. Medio parado en su asiento, intentó, según esos testigos, hasta el último momento de planear, lo que sólo consiguió algunos segundos, pues la máquina, después de varios metros de vacilar en el aire, cayó en forma vertiginosa al suelo.

El choque de ambas máquinas contra el suelo fué terrible. Ambos aparatos recibieron en el motor el choque con el suelo, donde cada una, hizo un hoyo profundo, en el cual los motores quedaron incrustados.

En esta forma se explica que los cuatro tripulantes de las máquinas, murieran instantáneamente, y quedaran despedazados en la forma que lo están los cadáveres.

Destrozados los aviadores y los aparatos

Los aviones cayeron en la chacra Santa Cristina, en La Cisterna, a más o menos dos kilómetros de la cancha de El Bosque.

Los peones de la chacra fueron los primeros en llegar al sitio del accidente. A una distancia de más o menos cien metros entre uno y otro, yacían los dos hacinamientos de escombros humeantes. Ninguna voz, ningún lamento de entre el enjambre de fierros y alambres daba a entender que pudieran estar con vida los aviadores.

Se empezó inmediatamente la tarea de sacar de entre los escombros de los aparatos, los cuerpos de los tripulantes, a fin de prestarles auxilio.

Fué entonces cuando los campesinos pudieron ver un cuadro horrendamente terrible y doloroso. El cuerpo del teniente Ibáñez y el de su acompañante, el dragoneante Verdugo, estaban, por decirlo así, incrustados en los restos del motor.

En la misma forma estaban los tripulantes del otro avión accidentado.

En vista de que no era posible ya prestar ningún auxilio a los infortunados pilotos, el señor Armando Rojas, dueño de la chacra Santa Cristina, ordenó a sus trabajadores esperaran la llegada de la gente de la Escuela.

Aterriza un avión en el sitio de la catástrofe

En esos mismos instantes aterrizaba a pocos metros del sitio en que cayeron los dos "Bristol", el capitán señor Brandenberg, profesor de los aviadores Ibáñez y Castro, quien al ver que caían desde la cancha de la Escuela, subió en un "Scout" y se dirigió al lugar del accidente.

Al aterrizar el cap. Brandenberg sufrió un pequeño accidente en el tren de aterrizaje debido a que, engañado por el alto pasto, no vió que el terreno estaba cruzado por innumerables acequias y pequeños alambrados.

El cap. Brandembarg, quien hacía sólo pocos minutos que deira a sus alumnos las instrucciones para el vuelo fué el primero en llegar desde la Escuela de Aviación hasta el sitio de la catástrofe.

Cuando más tarde conversábamos con el cap. Brandemberg, visiblemente conmovido nos decía que nunca olvidará la triste emoción que sufrió al ver los cuerpos destrozados de sus camaradas y alumnos, a quienes sólo instantes antes viera llenos de vida, de salud y entusiasmo.

El Teniente del Villar se salvó providencialmente

Recogiendo más tarde informaciones sobre la forma en que se produjo el accidente, pudimos saber que de éste habíase salvado providencialmente el teniente señor del Villar, quien, como se sabe, piloteaba otra de las cuatro máquinas Bristol de la escuadrilla.

En los momentos que chocaron los aparatos de Ibáñez y Castro, el teniente del Villar que volaba pocos metros más bajo, viendo que ambas máquinas después de la colisión se le venían encima, hizo una rápida maniobra para evitarlas; y así, sólo a ese momento de sangre fría se debió que su avión no fuera arrastrada al suelo por alguno de los Bristol accidentados.

Volando después a poca altura del lugar en que cayeron los aviones, a igual que el teniente Paravich, que manejaba el cuarto Bristol de la bandada, pudo darse cuenta que el choque producido en los aires instantes antes había sido fatal para sus camaradas. Con el corazón lleno de angustia, los tenientes Paravich y del Villar, a laterrizar minutos después en la cancha, fueron los primeros en dar a conocer a sus compañeros de la Escuela la triste noticia.

Las banderas a media asta

Tan pronto como se supo en la Escuela de Aviación que los pilotos habían perecido, en la guardia, en los pabellones y en la Inspección de Aeronáutica se izó la bandera nacional a media asta.

Los cadáveres de los aviadores son trasportados hasta "El Bosque"

Minutos después de producido el accidente, y una vez que llegaron la ambulancia de la Escuela y la de la Asistencia Pública de La Cisterna, se procedió a transportar hasta la enfermería de la Escuela de Aviación los cuerpos destrozados de los infortunados aviadores.

Allí fueron depositados y cuando fueron vestidos con sus ropas de parada, se les llevó hasta uno de los salones del Casino de oficiales, donde se había erigido una severa capilla ardiente.

El teniente aviador señor Javier Ibáñez

El Comandante de la Escuela de Aviación da cuenta del accidente

Una vez tomadas las medidas del caso para transportar hasta la Escuela los cadáveres de los aviadores, el comandante de la Escuela, Mayor señor Merino Benítez, se trasladó a Santiago a fin de dar cuenta del accidente a la Dirección y al Ministerio de la Guerra.

El Ministro de la Guerra se traslada a "El Bosque"

Inmediatamente de tener conocimiento del accidente, el Ministro de la Guerra, señor Carlos Ibáñez, se trasladó a la Escuela de Aviación. El Ministro de la Guerra es tío del teniente Ibáñez, tan trágicamente fallecido ayer.

Conducido el coronel Ibáñez hasta la sala de la enfermería donde en esos momentos se estaba vistiendo a los cadáveres, permaneció allí, sin pronunciar una sola palabra, por espacio de varios minutos, retirándose en seguida, después de dar el pésame a la oficialidad de la Escuela por la sensible e irreparable pérdida sufrida por este plantel de enseñanza militar.

(CONTINUA EN LA PAG. 8)

El mecánico Pedro Verdugo que cayó en la máquina del teniente Ibáñez

Mañana comienza la publicación de las Memorias de Gene Tunney

UN DOCUMENTO DEL MAS ALTO INTERES, CUYA EXCLUSIVIDAD PARA CHILE HA ADQUIRIDO "LA NACION".— LA VIDA Y LOS ACCIDENTES DE LA CARRERA PUGILISTICA DE TUNNEY, DESDE SUS ORIGENES HASTA LA ASCENSION AL CAMPEONATO MUNDIAL DE TODOS LOS PESOS

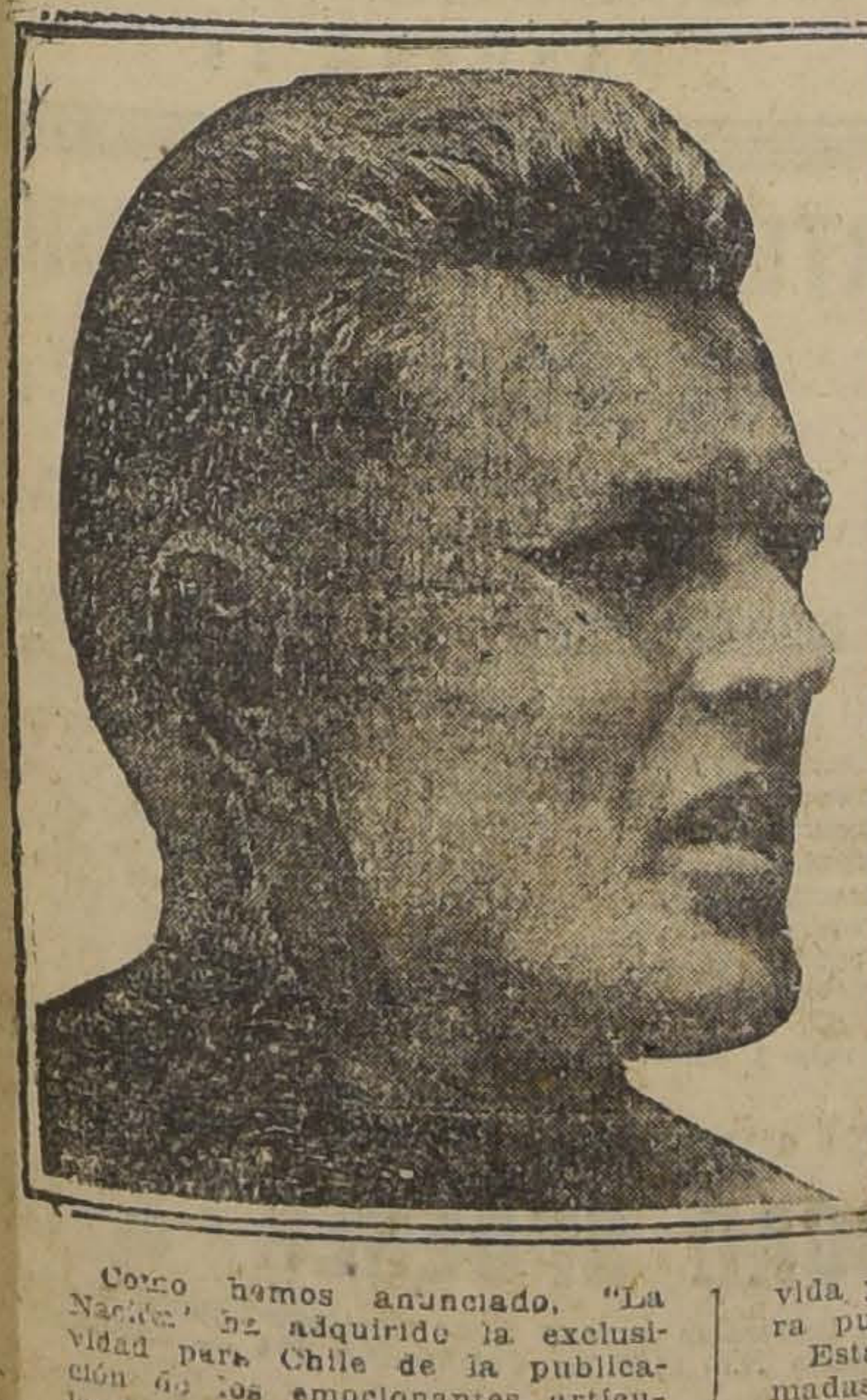

Como hemos anunciado, "La Nación" ha adquirido la exclusividad para Chile de la publicación de los emocionantes artículos en que Gene Tunney, que conquistó el campeonato mundial de box en su reciente pelea, relata su vida y los incidentes de su carrera pugilística.

Estas memorias, que están llamadas a despertar el más alto interés en el público, abarcan todas las actividades del campeón, desde sus modestos orígenes hasta la conquista del codiciado título que lo ha llevado a la fama. Hay en ellas capítulos que interesarán en extremo, como son, entre otros los relacionados con las actividades de Tunney en la guerra mundial, y los que narran la preparación para el gran evento deportivo que culminó con la derrota del hasta entonces invencible Jack Dempsey.

La publicación de estas memorias que son el único documento de su especie que jamás haya podido escribir un campeón mundial, comenzará desde mañana en las columnas de "La Nación".

Los grabados nos muestran a Tunney, en dos diversos estados de ánimo: la casa de la madre del campeón, que se ha convertido en un sitio de peregrinación: y Tunney, en compañía del Alcalde de Nueva York, recibiendo los aplausos del público.

GUIA PROFESIONAL

ABOGADOS

LUIS ALAMOS BARROS
MARCIAL MORA MIRANDA
Teatinos 254. — Oficina 65. — De 9.30 a 11.30.

ROBERTO CRUZ
Causas criminales. Morandé 440.

LUIS ALBERTO CASTRO
Morandé 291. Oficina 54.

CLARO Y CIA.
Oficina en Santiago, Morandé número 231. Teléfono N.o 2355. Casilla N.o 1867. Oficina en Valparaíso, Prat N.o 183. Teléfono aut. número 2928. Casilla N.o 1928.

FEDERICO DUNCKER BIGGS
Huérfanos 133, altos Banco Germánico. Teléfono 295. Casilla 295.

LADISLAO ERRAZURIZ
LUIS QUINTEROS T.
Amunátegui 301. Teléfono 638.

FERNANDO GUZMAN VERGARA
Agustinas 1148. Oficina 27. Teléfono 2687.

HECTOR ARNALDO GUERRA
Causas civiles y criminales. Galería Alessandri 24. Teléfono 4352.

OSVALDO HEVIA
Morandé N.o 244. Casilla 1831.

BERNARDINO LEIVA
OTTMAR STEGMAIER
Bandera N.o 537. Casilla 2068.

MANUEL MERINO ESQUIVEL
Agustinas 1116. Teléfono 2077. Casilla 2407. De 10 a 12 y 4.30 a 6.30.

NICOLAS MARAMBIO MONTT
San Antonio 570. Casilla 2699. Asuntos civiles, especialmente mineros.

VICENTE MOLINOS GAETE
Agustinas 1148. Teléfono 2110. De 11 a 12 y 5 a 7.

MODESTO IDE MARTINEZ
Vergara 134. De 9 - 11 y 3 - 6.

ROBERTO DE PETRIS
Galería Alessandri 25. Teléfono 156 Casilla 4044.

ANTONIO PLANET C.
Especialmente cuestiones comerciales. Estudio: Teatinos 254. of. 19. Casilla 13244. Teléfono 4907.

LUIS MANUEL RODRIGUEZ
Amunátegui 225. Casilla 2070.

ANIBAL ROGEL ARRIZAGA
LUIS MORALES ZUAZNABAR
Abogados. Bandera 553. Casilla 2996 Teléfono 2177.

SALAS ROMO HNOS.
LUIS Y VICTOR SALAS ROMO
Compañía 1325. Teléfono 1527. Casilla 2231.

JAVIER MARIA SILVA
Abogado
Bandera N.o 260

HUBERTO SALGADO
Criminalista. Causas civiles, nulidades matrimonios. Anticipa fondos. San Pablo 1417.

LISANDRO SANTELICES
Abogado: Bandera 260. Oficina altos Banco Nacional. Teléfono 831.

EMILIO TAGLE RODRIGUEZ
Asuntos comerciales y mineros. Bolsa Comercio. Of. 114. Teléfono 2018.

HUMBERTO YAÑEZ VELASCO
Morandé 322. Teléfono 1614.

MEDICOS

Dr. ALCAINO
Estudios Europa. Oídos, nariz, garganta, vías lacrimales. 3 a 6. Dieciocho 314. Teléfono 257.

Dr. ARTURO ALBERTZ
Enfermedades señoras. San Antonio 275. De 3 a 4. Teléfono 4026.

Dr. CARLOS D. AGUIRRE
Especial vías urinarias, venéreas, sífilis. Carmen 191. De 1 a 5.

Dr. AMENABAR OSSA
Oculista 14 años. Europa, 2 años, médico director Hospital Ojos Condado Stanford (Inglaterra). Merced 494. De 2 a 4. Teléfono 602.

Dr. LEONCIO ANDRADE
Medicina general. San Diego número 81. De 3 a 5. Teléfono 4528.

Dr. ARNELLO
Cirugía, anestesia general, venéreas. García Reyes 17. De 12 a 3. Hospital San Vicente 4-6.

Dr. ITALO ALESSANDRINI
Cirugía y ginecología. 1 a 3. Merced 323. Teléfono 3555.

Dr. ARIZTIA
Niños. Estudios Europa. Teatinos 254. 2-4 1|2. Domicilio: Agustinas 1319. Teléfono 1773.

Dr. BUNSTER
Ayudante clínica ginecológica Cirugía. Enfermedades señoras. Ultramicroscopía. S. Rosa 86. 2 a 3 1|2.

Dr. BORQUEZ SILVA
Estudios Europa. Pulmón, corazón, estómago, intestinos. Rayos X. 3 a 6. Arturo Prat 80. Teléfono 19. Matadero.

Dr. RIFO BUSTOS
Estudios Europa. Medicina interna. Preferentemente corazón y estómago. De 2 a 5. Manuel Rodríguez 26.

Dr. BISQUERT
Vías urinarias, sífilis. Moneda 850. 3 a 6. Casilla 2563. Teléfono 958.

Dr. BRONFMANN
Estudios en Europa. Ayudante clínica quirúrgica Hospital San Vicente. Cirugía. Enfermedades señoras. Venéreas. 2 a 5. Cienfuegos 68. Teléfono 3457.

Dr. RAMON BRIONES C.
Cirugía. Enfermedades señoras. Catedral 1165. 5.o piso, de 5-6. Residente Hosp. San Vicente, 2-4.

Dr. BEAUMONT
Hospital Salvador. Cirugía. Ginecología. 3-5. Merced 315.

Dr. BULNES
Medicina interna, especialmente pulmón. Rayos X. De 2 a 4. Compañía 1378. Teléfono 98. Palma.

Dr. BRAGA CASTILLO
Regresó Europa. Rayos X. Medicina general, niños; 9 a 10 y de 1.30 a 4.30. Merced 136. Teléfono N.o 1393.

Dr. BARRENECHEA
Oculista. Especialidad oídos, nariz, garganta. Huérfanos 801. Regresó. De 9 a 12 y 3 a 6.

Dr. BARAÑAO GAZMURI
Ayudante ginecología. Hospital Salvador. Cirugía. Enfermedades señoras. Sífilis. Rosas 1627. De 3 a 5.

Dr. MARIANO BAHAMONDE RUIZ
Cirugía, ginecología, 1-3 1|2. Vicuña Mackenna 38.

Dr. ALEJANDRO BRAVO G.
Cirugía general. Medicina aparato digestivo. Compañía 2165. Teléfono 4073. Martes, Jueves, Sábado 4-6.

Dr. SANTIAGO BARRENECHEA
Oculista. Ahumada 11. Consultas: 2 a 6.

LABORATORIO CLINICO
Dr Héctor Corona T.
Delicias 938, frente a Ahumada. Exámenes químicos, bacteriológicos. Diagnósticos sífilis, blenorragia, tuberculosis, etc., autovacunas. Teléfono 3695.

Dr. CASTAÑEDA IGLESIAS
Ex-médico Hospital Niños. Compañía 1839. Teléfono 254. 1.30 a 3.30.

Dr. HECTOR CORONA T.
Bronquios pulmón. Asma. Delicias 938, frente Ahumada. 1 a 3 y 4 a 6. Teléfono 3695.

Dr. ALDO CONTRUCCI
Estudios Europa. Medicina interna. Sífilis. Nataniel 142. 2.30 a 4.30. Jefe clínica profesor Brockmann. Teléfono 3340.

Dr. EDUARDO CRUZ COKE S.
Ausente en Europa.

Dr. LEONIDAS CORONA T.
ESTUDIOS EN EUROPA
Laboratorio Clínico, Delicia 868, (frente a Estado).

Dr. LEON CHONCHOL
Medicina general. Rayos X. Sífilis, piel, venéreas. Gálvez 61. 2 a 5.

Dr. EDUARDO DE RAMON
Profesor Extraordinario Ginecología. Estudios Europa. Cirugía, señoras, partos. 2 a 4. Agustinas 1606. Teléfono 3623.

Dr. CASTAÑON
Medicina interna. Especialmente pulmón. Pneumotórax, 2 a 4. Claras 457. Teléfono 3642.

Dra. JUANA DIAZ MUÑOZ
Especialista enfermedades señoras y niños; 2 a 4. Claras 346. Teléfono 4908.

Dr. IGNACIO DIAZ MUÑOZ
3 a 6. Bandera 574. Teléfono 3424. Medicina general. Vías urinarias.

DOCTOR DAUBAS
Medicina interna, sífilis, venéreas. — Huérfanos 1880.

Dr. DRECKMANN WEST
Medicina general, sífilis. Consultas: Catedral 1165. 2 a 5. Teléfono 1148.

Dr. RICARDO DONOSO
Corazón, pulmón. Regresó Europa. 2.30 a 4.30. Agustinas 619

Dr. DIMITSTEIN
Agustinas 1308, esquina Teatinos. Rayos X. Corazón, pulmón estómago e hígado, 1 a 4. Teléfono 3848. Domicilio: Rosales 1656 entre Castro y Dieciocho.

INSTITUTO DE SALUD
Cisterna
Sanatorio para enfermedades nerviosas y mentales. Director: Dr. Fontecilla; profesor de Psiquiatría. Médico residente; Dr. Demic, Delicias 1626. Santiago.

DOCTOR ESPINA
Rayos X. Estudios Europa. Teléfono 2102. 1 1|2-4. San Martín 372.

Dr. ESPILDORA LUQUE
Oculista. Estudios Europa. De 3 a 6. Delicias 416.

Dr. EGGERS
Lunes, Miércoles, Viernes, 2—5. Martes, Sábados 4—5. Castro 31.— Teléf. 5312.

Dr. FUENZALIDA BRAVO
Niños. Merced 560. Teléfono 1721. 2 a 4.

Dr. FUENZALIDA CORREA
Cirugía señoras, partos, 2-4. Huérfanos 745. Teléfono 466.

Profesor Doctor FONTECILLA
Regresó Europa. Delicias 1626. — Rayos X. pulmón nervios. 2 a 5.

Dr. Carlos Garcés B.
Delicias 1276. Teléfono 3747. Exámenes químicos, bacteriológicos. Reacción Wassermann. Medicina interna. 3 a 5.

Dr. RICARDO GUNTHER
Ayudante clínica ginecología. Partos, enfermedades señoras, aplicaciones diatermia. Av. España 696. De 2 a 4. Teléfono 226 Parque.

DOCTOR GIANELLI
ESTUDIOS EUROPA
SIFILIS PIEL VIA URINARIAS
21 de MAYO 562
CONSULTA de 2 a 6.

Dr. VICTOR M. GAZITUA
Partos, enfermedades de señoras.— Trasladóse Agustinas 586. De 2 a 4. Teléfono

Dr. GREENE
Cirugía y Ginecología. París 809. 2 a 4. Teléfono 2860.

Dra. ANDREA GONZALEZ NOLLE
Estudios Europa. Señoras y niños. Riquelme 317. 2-5, menos Lunes y Sábados.

Dr. GLEISNER
Cochrane 114. Pulmón, corazón e hígado. Sífilis. 3-5. Casilla 2664.

Dr. ANIBAL GREZ
Oídos, nariz, garganta. De 1.30 a 3.30. Merced 324. Teléfono 4519.

Dr. GONZALEZ H.
Estómago, intestinos, hígado, obesidad, reumatismo, diabetes, pulmones y riñones: 1 a 3. Ejército 644.

Dr. ARNOLD GORGEWSKY
Médico Jefe policlínico. Medicina interna. Hospital San Juan de Dios. Pulmón estómago, hígado, intestinos. Rayos X. Brasil 53. 2 a 5.

Dr. GUSTAVO GIRON L.
Cirugía, Ginecología. Brasil 32. —Teléfono 3126. De 2 a 3.

Dr. LEONARDO GUZMAN
Estudios en Europa y Estados Unidos. 2 a 4. Miraflores 460.

Dr. HERRERA ROGER
Regresó Europa. Enfermedades niños. Delicias 2558. Teléfono 2679.

Dr. ROBERTO JARAMILLO
Ejército 707. Teléfono 142. Parque.

Dr. KRUMBACH
Titulado en Chile, Alemania. Enfermedades señoras, partos, sífilis. 3-5. Huérfanos 1353. Teléfono 50. Los Leones.

Dr. AGUSTIN INOSTROZA
Cirugía general, niños. Catedral 2851. Ausente en Europa. Teléfono 446. Estación.

INSTITUTO MEDICO
DE DIAGNOSTICO Y TRATAMIENTO
MERCED 571
(Al lado de la Sociedad Médica)
RAYOS X y FISIOTERAPIA.
Novedad. Estereoradiografías con rayos blandos. Atendido por los doctores Prof. **J. Ducci** y **S. Nečochea.**
LABORATORIO. Atendido por el Dr. **N. Romero.**

INSTITUTO RADIOLOGICO
Dr. Adolfo Kaplan
Radioscopía, radiografía, radioterapia, aplicación radium. Estudios Europa y en Estados Unidos. Huérfanos 1466.

Dr. TEODORO LEIBLE
Enfermedades nerviosas. Medicina interna. Electricidad médica. De 3 a 6. Olivos 794.

Dr. LABRA LETELIER
Nariz, garganta, oídos, consultas de 2 a 5. Compañía 1361.

Dr. ARMANDO LEON L.
Cirugía, Compañía 1909. Martes, Jueves, Sábado. 1—3. Teléfono 3846.

Dr. LOIS
San Pablo 1236. Medicina general, vías urinarias. Sífilis. De 1 a 4.

Dr. LAVAL
Medicina interna. Lord Cochrane N.o 340. De 1.30 a 3.30.

Dr. H. LEA PLAZA
Estudios en Europa. Compañía N.o 2115. Consultas 3 a 6, conforme hora fija. Teléfono 3880.

Dr. J. MONTERO C.
Trasladóse Moneda 859. Medicina interna. Venéreas. 6-8.

Dr. OSCAR MELENDEZ
Ayudante clínica Prof. Prado Tagle. Medicina interna. Sífilis. Santo Domingo 1036. 2-4. Teléfono 2831.

Dr. G. MORAGA FUENZALIDA
Enfermedades de niños. Ortopedia. Cochrane 118. Consultas, 2,30 a 4. Teléfono 2804.

Dr. ITALO MARTINI Z.
Oculista. Estudios Europa. Ahumada 17. De 3 a 5.

Dr. MAHOTIERE
Médico Hospital San Juan de Dios. Estudios Europa. 1—4. Rayos X. Laboratorio. Compañía 1973. Teléfono 4483.

Dr. JUAN MARIN
Cirugía Enfermedades venéreas. Teléfono 4051. Catedral 1165. De 3 a 5.

Dr. MUÑOZ VALENZUELA
Residente Hospital Niños. Tuberculosis infantil. Matucana 302. 3 a 4. Teléfono 442. Estación.

Dr. MALBRAN
Enfermedades mentales y nerviosas. 3 a 4. Providencia 1936. Teléfono 308.

Dr. MORALES VILLABLANCA
Piel, sífilis, venéreas, medicina general. Rayos ultra-violeta. 4 a 6. Merced 486.

Dr. JUAN MONTENEGRO M.
Enfermedades de niños. Luz ultravioleta. Compañía 1770. De 1 a 4.

Dr. MANUEL MORENO
Medicina general. Pulmón. Estómago. Neumatorax artificial. San Francisco 155. 2.30 a 4.30.

Dr. H. NUÑEZ ZAMORA
Señoras, partos. 2 a 4. Matucana N.o 289. Teléfono 211. Estación.

Dr. ORREGO PUELMA
Medicina interna. Rayos ultra-violeta. 3.30 a 5.30. Amunátegui 268. Teléfono 1317.

Dr. LUIS OPAZO P.
Jefe Policlínico Niños. Compañía N.o 2807. Teléfono 48. Estación.

Dr. ALEJANDRO OLIVARES
Medicina interna. Corazón, estudio en Europa. Agustinas 726. De 3 a 5.

Dr. PANTOJA
Medicina interna. Corazón, Pulmón, Estómago, Sífilis. Delicias 1276. De 2 a 4. Teléfono 3747.

Dr. ALBERTO PANATT
Pulmón, corazón, estómago, hígado. Rayos X, ultra-violeta. Teléfono 1211 Delicias 1416. De 2 a 4.

Dr. MARCIAL PARADA S.
Oído, nariz, garganta. Agustinas 936. Teléfono 186. Ñuñoa. 3 1|2 a 6.

Dr. JULIO A PAREDES
Especialmente enfermedades señoras. Medicina, cirugía. Brasil 47. De 2 a 4.

Dr. DAVID PULIDO
Enfermedades niños. Santo Domingo 1790. Teléfono 2152. De 1 a 3.

Dr. DANIEL PRIETO
Oculista
Estudios Europa. Compañía 1361. De 2 a 4. Teléfono 4359.

Dr. PRUNES
Estudios Europa. Piel, sífilis, venéreas. Santo Domingo 504. Casilla 2894.

DOCTOR VALERIANO PIMENTEL
Médico honorario del Hospital Salvador. Cochrane 377. 1—D.

Dr. Luis QUIROGA
Medicina interna, 2 a 3.30. Catedral 1452. Teléfono 3760.

Dr. ALBERTO RAHAUSEN
Cirugía general. Compañía 2928. Teléfono 193. Estación. De 2 a 4.

Dra. FRESIA ROSAS DE BEHM
Señoras y niños. De 2 a 5. Ahumada 47.

Dr. CESAR RODRIGUEZ LEON
Medicina interna. Enfermedades de niños. Catedral 2607. 1 a 3 y Basacuñán Guerrero 1013, 4 a 5.

Dr. ROJAS CARVAJAL
Medicina interna. Pulmones. Sistema nervioso 2-3 y media. Lira 35.

Dr. SCROGGIE
Especialidad enfermedades de niños. De 2 a 4. Rosas 1157. Teléfono 4583.

Dr. SCHUSTER
Vías urinarias, Sífilis. De 3-5. Huérfanos 1179.

INSTITUTO M. T. SANITAS
AGUSTINAS 1955
Sección Rayos.—Jefe, Dr. E. Heegewaldt. Diagnóstico de Rayos X. Radioterapia profunda (tumores, cáncer) aplicaciones de radium, luz ultravioleta, Diatermia, etc.
Laboratorio. —Jefe, Dr. E Cruz Coke. Orina, expectoración jugo gástrico, sangre.
Autovacunas de diferentes clases.

SANATORIO
Clínica particular doctor Riveros. Medicina. Operaciones. Partos.— Matta 586.

Dr. ALBERTO SANTANDER
Estudios Europa. Medicina interna, estómago, intestinos, Rayos X. Bandera 756, 3 a 5.

HELLMUTH SIEVERS
Médico Cirujano jefe Gabinete Kinesiterapia. Instituto Educación Física, Morandé 742, 2 a 4. Domicilio: Molina 632.

Dr. CARLOS SEAMAN
Médico cirujano. 1.30 a 4. Delicias 225.

Dr. WALDEMAR SOMMER P.
Vías urinarias, sífilis, 3 a 6. Teléfono 4774. Santo Domingo 758.

Dr. MARCO A. SEPULVEDA R.
Laboratorio Clínico. Miraflores 450. Teléfono 233.

Dr. OTTO SCHWARZEMBERG
Enfermedades niños. Santo Domingo 1280. 2 a 4. Teléfono 1033.

Dr. STOLTING
Oculista. Médico recibido Alemania. Chile. Moneda 627. De 3 a 5.

MANUEL TELLO C.
Médico cirujano, 2 a 4. Moneda 1736. Teléfono 1381.

Dr. TORRES TORRES
Jefe clínica, profesor Korner. Señoras y cirugía. 2 a 5. Delicias 261.

Dr. ISAURO TORRES
Enfermedades de niños. De 2 a 3. Huérfanos 2871-D.

Dr. J. M. VERGARA KELLER
Estudios Europa. Partos Ginecología. Agustinas 838. Teléfono 2855.

Dr. VILLAGRA
Estudios Europa. Unicamente pulmón. Rayos X. Pneumotorax. Helioterapia. Dieciocho 437 A. 2-4.

Dr. JAIME VIDAL OLTRA
Ausente en Europa.

Dr. VIVES BRAVO
Enfermedades niños. Delicias 335. Teléfono 2895. Consultas, 2-4.

Dr. G. E. VIDAL
Delicias 2552. Teléfono 245. Estación. De 2 a 4.

Dr. VICUÑA HERBOSO
Ayudante clínica Prof. Prado Tagle, Hospital San Vicente. Medicina interna. Especialmente corazón. Rayos X. Martes, Jueves, Sábados.— 2.30 a 4.30. Almirante Barroso 270. Teléfono 1053.

Dr. YUNGE
De 2 a 4. Trasladóse. Santo Domingo 1386.

Dr. YAÑEZ G.
Estudios Europa. Piel, sífilis, venéreas. Merced 559. De 3 a 5. Casilla 618.

Dr. WEINSTEIN
Estudios Europa. Enfermedades de la piel, sífilis y venéreas. Radioterapia, luz ultra-violeta. Agustinas 1357. De 2 a 5.

Dr. RAUL VENTURA JUNCA
Residente Hospital Salvador. Medicina interna. Rayos X. 4.30 a 5. Riquelme 140. Teléfono 3828 y 395.

Dr. WAUGH
914. Estudios Europa. Internas. 606. Venéreas. Sífilis. Wasserman. Compañía 1852. 2 a 4.30.

Dr. WIREN
Oídos, nariz, garganta. Compañía 1606. 2 a 5.

DENTISTAS

Dr. ANGUITA
Especialista Piorrea. Estudios Philadelphia. Edificio Ariztía, piso 7.o

Dr. GUILLERMO AHUMADA
Claras 380 Plazuela Merced. 9 a 12 y 2 a 6. Teléfono 4101. Casilla 5206.

B. ALCOCER A.
Cirujano-Dentista
Regresó. Trasladó su oficina a Delicias 858. Consultas: 8-11 1|2 y 2-7.

Dr. OSCAR BEZANILLA
Dentaduras de porcelana base acero inoxidable. Sólidas, estéticas, livianas. Rosas 1210. Teléfono 455.

RAMON CLAVERIA C.
Dentista
Regresó. Delicias 865. Horas de consulta: 8 1|2 a 11 1|2 y 2 a 7.

Dr. ADOLFO CHECHILNITZKY
Cirugía. Extracciones. Piorrea.— Echaurren 87.

Dr. CERDA LOPEZ
Ahumada 11. Teléfono 4221. Especialmente puentes, coronas. Extracciones, somnoformo.

Dr. CLODOMIRO CONTRERAS
San Antonio 451. Teléfono 3693. Horas de consultas. De 10 a 11 y de 3 a 6.

Dr. FORTUNATO ENCINA
Especialmente puentes, coronas, placas. Extracciones sin dolor. 11 a 12 y 3 a 5. Delicias 1325.

NINFA FUENTEALBA de P.
Cirujano-Dentista
Trasladóse. Maestranza 439.

ALBERTO GONZALEZ
Estudios Filadelfia. Extracciones difíciles, indoloras. De 9 a 11.30 y de 3 a 7. Moneda 1061.

Dr. GALLARDO GONZALEZ
Estudios en Filadelfia. Consultas diurnas y nocturnas. Echaurren 26.

Dr. A. LENG
Jefe Clínica Piorrea. Escuela Dental. De 2 a 6. Huérfanos 1616.

VICENTE MARIN A.
Cirujano Dentista
Ejército 492.

WENCESLAO MUÑOZ L.
Dentista. Tratamiento rápido. Extracciones sin dolor. San Diego 448.

ALFREDO MUÑOZ LOBOS
Extracciones sin dolor. Somnoformo. Puentes, placas. Compañía 852. Teléfono 2779.

CLINICA DENTAL
Dr. Moreno Olea fundada con Dr. Valenzuela Basterrica 1917. Especialistas en cada sección. Mismo local fundación. Huérfanos 1616.

EDISON ROSEL
Cirujano dentista. Monjitas 728. De 9 a 12 y 2 a 7.

Dr. DANIEL SIGNORELLI
Cirujano dentista. Trasladóse Independencia 207.

Dr. ENRIQUE SANHU
Ahumada 1. Teléfono 4231.
9-11 y 2-7.

CARLOS H. ROJAS C.
Trasladóse Santa Rosa 91.

Dr. C. VALENCIA COU
Operaciones indoloras.
Puentes y dentaduras. Te

ARQUITECTOS

EDUARDO TASSO
Construcciones tranformac
paraciones. Bandera 552.

MATRONAS

M. ARANGUIZ
Clínica partos, precios
Consultas gratuitas. A
651.

MATRONA BECERRA
S. Ignacio 2068. Partos
nes, inyecciones. Recibe pe

JUSTINA CONTRERAS
Diez de Julio 827.

MATRONA BRAVO
Unicamente domicilio. Inye
Mujica 20. Vicuña Macken

MERCEDES DARRIGRAN
Regresó extranjero, trayend
mos adelantos. Partos, cur
Atenderá distinguida clien
pensionado particular. Ro
2744.

A. GEISSER
Matrona alemana. 1.3. San I
148.

PASTORIZA B. DE MORAL
Recibe pensionistas, curaci
yecciones. Trasladóse a G

MATRONA
Clínica privada, partos to
curación, inyecciones. Sa
377.

MATRONA
Recibe pensionistas. Castro

ELENA DE IBARR
Matrona masajista, ex-jef
dad. Maturana 790.

H. IZQUIERDO DE GAR
García Reyes 869.

SARA OSORIO DE GONZ
Partos y curaciones. Rosas
2-4.

Mme. A. PRAGNAUD
Matrona francesa. 1 a 4. San F
cisco 364.

CARMELA ROMAN
Servicio especial Maternidad,
Isabel 315.

MATRONA
San Diego 930. Recibe enfer
Llamados a toda hora.

PENSIONADO PARTICULAR
Partos, curaciones, pensionist
Diego 956.

PENSIONADO DE OBSTET
Señora Reyes, matrona p
ta. Establecimiento moder
dido cirujanos especialistas
Esmeralda 636.

CARMELA TORO G.
Partos, asistencia toda hor
bo enfermas. Matucana 6

SOFIA VILLASEC
Matrona
Turno permanente. Dormit
ponibles para enfermas di
Nataniel 826.

ANA G. VARGAS BA
Partos. Recibo pensionist
Americana 627. Teléfono
tación.

PENSIONADO SRA. VIC
San Diego 57
Recibo enfermas partos
ses. Especialidad primeri
sulte precios, higiene, co
Turno permanente.

VARIOS

CLINICA ALAMEDA
Tratamiento sífilis, gonorr
sus complicaciones, amb
curaciones rápidas, métod
nos; 10 a 12; noche, 6 a
pitalización enfermos: $ 15 y

LA CENTRAL

POMPAS FUNEBRES

MERCED, ESQUINA SAN ANTONIO

TELEFONO INGLES 595

La Empresa más antigua y acreditada en el ramo en todo el país, por sus bajísimos precios y esmerada atención. Cuenta con un inmenso surtido en urnas finas nacionales e importadas

Abierto día y noche durante todo el año

DEFUNCION

Ha dejado de existir el señor

Federico Astaburuaga Castillo

Sus restos serán conducidos al Cementerio General hoy Martes, a las 9 1|2 A. M., desde su casa: Delicias 2176.

La familia.

EXPRESION DE GRACIAS

Damos los más expresivos agradecimientos a todas las personas y amigos que se dignaron acompañar los restos de nuestra querida e inolvidable madre, suegra y abuelita, doña

Eduvígis Castillo v. de Hurtado

(Q. E. P. D.)

a su última morada.

Sus hijos Eduvígis, Ernesto, Corina, Emilio y Guillermina; sus yernos Tomás Díaz, Anastasio Sanz, Aida de H., Augustito e Hildita.

IN-MEMORIAM

El Miércoles 17 del presente, a las 9 1|2 A. M., se oficiarán las honras en la Parroquia de Renca por el descanso del alma de nuestro inolvidable padre, suegro y abuelito, señor

Jacinto Briceño A.

La familia.

DEFUNCION

Habiendo fallecido nuestro querido deudo, don

Fernando Montalván

Rogamos a sus amigos y los nuestros se sirvan acompañar sus restos al Cementerio General hoy Martes 16, a las 5 P. M.

El cortejo saldrá de la capilla ardiente del Pensionado del Salvador.

La familia.

DEFUNCION

Habiendo dejado de existir nuestro inolvidable padre, don

Francisco Martínez Canto

Rogamos a nuestros amigos y a los que de él fueron, acompañar sus restos al Cementerio General hoy Martes 16, a las 4 P. M.

El cortejo saldrá de su casa-habitación, Pinto 1898.

La familia.

DEFUNCION

Ha fallecido el señor

Eduardo Díaz González

Sus restos serán sepultados hoy privadamente.

La familia.

POMPAS FUNEBRES

EMPRESA ZENTENO

ESTADO 17 TEL. 4275

DELICIAS 2584 TEL. 524

LOS MEJORES SERVICIOS A LOS MAS BAJOS PRECIOS

Elásticos

PARA LA FABRICACION DE FAJAS, Etc.

Instituto Ortopédico Alemán

Casilla 3494 - Santiago - San Antonio 540-546

A Precio de Fábrica

PIDA POR TELEFONO 1890

PANIMAVIDA
JAHUEL
VITAL APOQUINDO
GINGER ALE
SIDRA PAPAYA
JUGO DE UVA
CERVEZA
BILZ
VINOS EN CHUICOS

— A —

ALFREDO BLANCHARD

CALLE LA BOLSA 33

CHOFER ALEMAN

nueve años en el país, perfecto en castellano, busca empleo en el campo para camión.
Se ruega dirigirse a "CHOFER"

Correo Central — Santiago

Muebles

DE COMEDOR, DORMITORIO, ESCRITORIO

A precios sumamente bajos, con grandes facilidades en el pago, vende

La San Antonio

MONEDA 952
FRENTE CASA MUZARD

ATENCION!

Gran realización de papeles muy finos, de colores de gran moda y mucho gusto, a precios sin competencia, tiene la

PAPELERIA HOREAU
ESTADO 134

N—16

Propuestas de Ropería

El Jueves 25 de Noviembre, a las 4 P. M., se recibirán las propuestas para proveer de artículos de Ropería a los Establecimientos de Beneficencia durante 1927. Pago al contado.

Bases en esta Oficina

Central de Compras de la Junta de Beneficencia de Santiago.—Monjitas 695.

N—16

FERROCARRILES DEL ESTADO

TARROS PARA BASURAS

Solicítanse propuestas públicas para instalar tarros para basuras en las estaciones.

Estas propuestas se abrirán el 2 de Diciembre próximo, a las 15 horas en el Departamento de Transporte, Mapocho, donde se pueden consultar las bases y condiciones.

Solicítanse propuestas públicas para el día 15 de Diciembre próximo para el suministro, durante tres años, de todo el oxígeno que esta Empresa necesite para su servicio.

Bases y antecedentes en la Sección Pruebas del Departamento de Materiales y Almacenes (Estación Alameda).

Santiago, Noviembre 10 de 1926.

N—17

PASAJES REBAJADOS PARA CONCURRIR A LA EXPOSICION DE OSORNO

Con motivo de la Exposición Ganadera de Osorno, que deberá celebrarse, entre el 24 y 28 del actual, la Empresa expenderá pasajes de ida y regreso rebajados en 25 por ciento.

Estos pasajes pueden solicitarse en cualquiera estación comprendida entre Puerto y Puerto Montt, incluso ramales, para ser utilizados a la ida en los trenes de la categoría correspondiente, en los días 22 al 28 inclusives y para regresar entre los días 24 del actual y 2 de Diciembre próximo, inclusives Estos boletos deberán fecharse previamente por la boletería de Osorno, requisito sin el cual no serán válidos en el viaje de regreso.

Los valores de estos pasajes de Alameda a Osorno, ida y regreso, son los siguientes:

Primera clase, $ 174.20 m|l.
Segunda clase, $ 117.00, m|l.

Los boletos cama, se pagarán separadamente al precio normal de $ 34.20.

EL DIRECTOR GENERAL.

FRUTINAL

SALINO A BASE DE ACIDOS DE FRUTAS

LAXANTE SUAVE
ENFERMEDADES del HIGADO
E INTESTINOS

EN TODAS LAS BUEN BOTICAS

CASIMIRES FINOS

HEMOS RECIBIDO DE LA CASA WAIN SHIELL Y S DE LONDRES

Pase usted a verlos.

A. CABELLO y Hno.

BANDERA 38

SORTEOS de la UNIVERSIDA DE CONCEPCION

PROGRAMA PARA EL SORTEO DEL

20 DE NOVIEMBRE

PREMIO MAYOR.	$ 100,000
1 Premio de.	30,000
10 Premios de.	3,000
26 Premios de.	1,500
63 Premios de.	600
110 Premios de.	300
202 Premios de.	120
400 Premios de.	60
1,999 Premios de.	36

Entero vale $ 30 — Sexto $ 5

PROGRAMA PARA EL SORTEO DEL

31 DE DICIEMBRE

PREMIO MAYOR.

1 Premio de.
1 Premio de.
2 Premios de.
10 Premios de.
20 Premios de.
50 Premios de.
100 Premios de.
524 Premios de.
1,990 Premios de.

Entero vale $ 100 - Décimo

BOLETOS PARA AMBOS SORTEOS ENCONTRARA DON

OSCAR SPOERER & Cía.

Agentes Generales para la Zona Santiago-Linares — Calle Agustinas N.o 1177 — Casilla N.o 774 — SANTIAGO

D. GONZALEZ, Gerente — Concepción — Casilla

LA NACION

Santiago, Noviembre 16 de 1926

EL TRUST DEL COBRE Y SU EFECTO EN LA LEGISLACION TRIBUTARIA DE CHILE

Este diario—principalmente en sus ediciones del 15 y 19 de Octubre último—se ha referido en detalle a los antecedentes, hasta entonces conocidos, que preparaban la formación de un "trust" mundial de la producción y venta del cobre. De tales antecedentes podía resumirse lo que sigue:

1.o Los "trusts" habían sido prohibidos en los Estados Unidos por la llamada "Ley Sherman".

2.o En 1918 fué dictada la "Ley Webb-Pomerene" por la cual no se hacía extensiva la legislación anti-trusts a las entidades que en lo sucesivo se formasen con el objeto de formar trusts de exportaciones.

3.o Acogiéndose a las disposiciones de la ley Webb-Pomerene, los principales productores de cobre resolvieron formar una entidad que, con el nombre de "Copper Exporters Inc.", centralizase la dirección de la industria y uniformase los precios y su política de expansión. Esta asociación había sido convenida, principalmente, por Simon Guggenheim, John D. Ryan y J. P. Morgan. Estas tres firmas, por el control sobre la "Anaconda Mining Company", la "Utah Copper Company" y la "Inspiration Mines of Arizona", dominan sobre el 53 o|o de la producción interna de cobre de los Estados Unidos. Al mismo tiempo, por el control, sobre las minas de Chile por intermedio de la Anaconda y de las minas de cobre de Katanga en el Congo Belga—control que fué obtenido por la firma Morgan como garantía del reciente empréstito belga—la combinación formada vendría a controlar el 85 o|o de la producción mundial de cobre.

4.o Considerando que el cobre producido en los Estados Unidos representa un costo de 11.5 centavos americanos la libra, y que el cobre chileno puesto en Nueva York alcanza a un promedio de costo de 6 centavos, el Senador Cameron, del Congreso Americano, la "American Federation of Labor" y otros intereses, se han opuesto a la formación del trust alegando que la combinación formada tendría por primer objetivo el reemplazo de la producción doméstica americana de cobre por producción chilena y extranjera.

5.o De acuerdo con la ley, el proyecto de "trust" debería obtener la autorización de la "Federal Trade Commission".

Esta era la situación a la fecha de los últimos editoriales de este diario. La formación del trust dependía, como se ha expuesto, de la actitud que la "Federal Trade Commission" estimase necesario adoptar.

LA APROBACION POR LA FEDERAL TRADE COMMISSION

Diversas informaciones habían anticipado un rechazo del trust por la "Federal Trade Commission". Sin embargo, silenciosamente, hace veinte días, la comisión de comercio autorizó la formación del trust. Al día siguiente del acuerdo, la "Cooper Exporters Inc." quedaba formada e incorporada según las leyes del Estado de Delaware. El presidente de la Anaconda, Mr. C. F. Kelley, fué elegido presidente del trust. En la primera reunión de las compañías asociadas, Mr. Kelley expuso los propósitos de la nueva asociación diciendo:

"La "Copper Exporters, Inc.", es una organización de los productores norteamericanos de cobre asociados con los verdaderos productores extranjeros y con los vendedores de este mismo producto. El propósito de esta organización es tratar de eliminar en los países extranjeros la dañosa especulación que ocasiona tan grandes fluctuaciones en el precio, injustificadas o sin relación con las condiciones industriales del mercado europeo, y que tienden a destruir la confianza en la integridad de tales precios y en la estabilidad de los negocios.

"Las operaciones de la "Copper Exporters, Inc.", estarán en perfecto acuerdo con las disposiciones de la Ley Webb-Pomerene, según la cual los productores americanos de cualquier artículo están autorizados para asociarse en la venta de sus productos en los mercados extranjeros.

"La necesidad de tal asociación es manifiesta para cualquiera que haya seguido la ley de fluctuaciones del precio del cobre, especialmente desde la guerra. Grandes fluctuaciones de precios perjudican por igual a los productores y consumidores. Grandes especulaciones de precios, preparadas por vendedores extranjeros que no poseen ninguna participación en la producción, han creado en los mercados una situación intolerable desde el punto de vista de los productores.

"Bajo la actuación de la "Copper Exporters Inc.", los precios en Europa serán establecidos de acuerdo con las condiciones generales de la industria y de su evolución día por día.

"Se hará un esfuerzo para establecer la venta directa a los consumidores, excepto cuando las condiciones hagan recomendable, para facilitar la exportación, la venta a los distribuidores. Se evitará, asimismo, toda especulación en los precios del cobre"...

Para apreciar la magnitud del trust que se acaba de formar, basta recordar que en él participan 17 compañías americanas, si bien muchas de ellas se consolidan finalmente en dos o tres firmas principales. Entre las compañías extranjeras se encuentran 15 firmas diferentes, entre ellas las minas chilenas, algunas compañías inglesas, otras francesas y alemanas, la de Cerro de Pasco del Perú, la de Río Tinto, en España, y, finalmente, la "Unión Miniere du Haut Katanga", del Congo Belga. Como en el caso de las compañías americanas, la mayor parte de las compañías extranjeras se encuentran controladas por unas pocas firmas de Wall-Street. En resumen, puede decirse que el 85 o|o de la producción mundial de cobre se ha consolidado en el más gigantesco de los "trusts" que hasta ahora se haya establecido. El "trust" del cobre, lo mismo que el "trust" del acero que se acaba de forma en Europa, son un ejemplo de la evolución social e industrial del mundo, que tiende a crear verdaderas nacionalidades económicas en reemplazo de las nacionalidades geográficas y raciales que hasta hoy habían predominado. Es un concepto y un antecedente más que agregar a la necesidad de la "Unión Aduanera y Monetaria de la América Latina" que en este diario acaba de propiciar el señor Yáñez.

EFECTOS DEL TRUST EN LA MINERIA CHILENA

En los editoriales anteriores que este diario ha dedicado a comentar la formación del trust que se acaba de realizar y legalizar, se hacía mención de la situación predominante de las minas chilenas en lo que se refiere a la participación directiva del trust. La capacidad próxima posible de las minas chilenas en proceso de explotación, o de preparación para la explotación, es estimada en 1,100 millones de libras. El Congo Belga contribuirá con 900 millones. Las minas americanas, producción doméstica, entregan actualmente 1.770 millones de libras. La producción fuera de control se calcula en sólo 500 millones de libras. Si se recuerda que el cobre chileno se produce a la mitad de precio que el cobre americano, se justifica ampliamente el temor de que el objetivo principal del trust sea el de reemplazar la producción interna americana por producción chilena y del Congo Belga.

Este temor — que ha sido expresado por el Senador Cameron del Congreso Americano — sea efectivo o no, muestra por lo menos una posibilidad bastante probable y, en el peor de los casos, evidencia que el cobre consumido fuera de los Estados Unidos será suministrado principalmente por la producción chilena. La historia de los trusts, por otra parte, demuestra que ellos se establecen tanto para estabilizar los precios como para elevarlos. Es decir que el precio actual de venta de 14 centavos la libra — con un costo de 6 centavos para el cobre chileno — será por lo menos mantenido. Ese precio corresponde aproximadamente a 58 1|2 libras la tonelada de cobre "standard" según la cotización inglesa. Es este el precio medio más bajo desde 1918, fecha en la cual alcanzó a 114 1|2 libras, y desde cuya cifra se fué gradualmente descendiendo hasta alcanzar el mínimo actual. Así, el hecho de que el trust se haya producido en la circunstancia del precio mínimo, es una demostración más que suficiente para suponer que el objeto fundamental consiste en la elevación del precio.

EL TRUST DEL COBRE Y LA LEGISLACION TRIBUTARIA CHILENA

Siempre hemos estimado que, en un país nuevo, escaso de población y capitales y rico en recursos naturales, es conveniente dar a los capitales extranjeros que vengan a invertirse en el país una garantía máxima. Pero esa garantía no puede alterar el deber del Estado de ajustar su legislación tributaria de acuerdo con sus necesidades y las conveniencias generales del mercado nacional y extranjero. Esto es tanto más equitativo, y justo cuanto que se trata de industrias estractivas que no dejan en el país los beneficios de la elaboración para usos comerciales. Precisamente, en el caso de un trust mundial, producido después de la inversión de capitales en el país, se tiene una transformación de condiciones según la cual se establecen nuevas posibilidades de utilidad que anteriormente no existían. Nadie podría desconocer, en consecuencia, la justicia en hacer compartir al Gobierno de Chile en la ventaja de las nuevas condiciones.

El proyecto del Gobierno sobre modificación de la Ley de impuesto a la renta sometido a la consideración del Congreso — al cual se ha atribuído la condición de urgencia — considera un aumento de la cuota que corresponde a las utilidades de las empresas productoras de cobre. Esta modificación es general para diversas industrias y, para el caso del cobre, no considera el antecedente del trust que se acaba de formar. Se sabe, por lo demás, especialmente en el caso de explotaciones industriales, cuán elástico es el concepto de utilidad. En general, este concepto, en nuestro caso, no es otro que el que voluntariamente quieran adoptar las mismas empresas en los balances respectivos. Es por esta razón que estimamos preferible por lo menos en lo que se refiere al aumento de tasa proyectado reemplazar, para el caso de la industria del cobre, el concepto del impuesto sobre las utilidades por el concepto más directo de un impuesto sobre la exportación. Regulando este impuesto de acuerdo con los precios de venta, se tendría también consultado el principio de la participación de utilidades. Una base muy sencilla para esta mayor tributación sobre las empresas productoras de cobre sería aumentar el derecho de base en una fracción proporcional al mayor precio de venta del cobre respecto del precio actual de 14 centavos americanos la libra. Esta fórmula sería equitativa tanto para las empresas como para el Fisco chileno.

Debemos esperar que el Gobierno aprecie debidamente la importancia de la situación que dejamos expuesta y no tarde en tomar una resolución que consulte el interés del país y de la industria.

JOYERIA MELLA
Transformación de Alhajas. Composturas de Relojes. Trabajos garantidos.
San Antonio 89. La Continental
N—20

EL BRASIL EN LA SOLIDARIDAD ECONOMICA DEL CONTINENTE

El día de ayer ofreció al Brasil a la consideración del mundo con el interés de dos acontecimientos altamente significativos. Uno es el aniversario de la revolución que dió a la gran nación del Atlántico las instituciones republicanas que hoy guían su evolución democrática; el otro, la transmisión del mando supremo de la República.

Los homenajes oficiales y de los órganos que interpretan a la opinión pública de nuestro país, exteriorizaron ayer una vez más la cordial simpatía que tradicionalmente ha habido en Chile para esa nación invariablemente amiga, y que encuentra siempre una expresión fervorosa con ocasión de las rememoraciones de aquel acontecimiento que significó el triunfo de un ideal de democracia en que comulgan y que practican todas las naciones soberanas de América.

Aunque incorporado al último a la hermandad republicana de este hemisferio, el Brasil marcha hoy entre las huestes de vanguardia en la carrera eterna de las democracias americanas hacia el progreso y la perfección institucional. Sus hombres de Gobierno, productos de selección surgidos de las fuerzas políticas y sociales más valiosas y capaces, han sabido dar rápido impulso al desenvolvimiento económico y político del país, y dar realce y difusión al prestigio alcanzado por el Brasil ante la consideración de las naciones durante el régimen monárquico que la gobernó desde 1822.

Ayer ha sido exaltado a la primera magistratura de la República uno de los ciudadanos más esclarecidos de la pléyade de estadistas que en aquel país es como la concreción de la cultura y el espíritu cívico de sus elementos políticos. Y la asunción del mando supremo por el doctor Washington Luiz nos parece una circunstancia especialmente auspiciosa en relación con los ideales de aproximación y de efectiva confraternidad continental que en el día de hoy acarician cuantos aprecian el nuevo espíritu de la vida internacional y presienten las modalidades que empiezan a imponerse en las relaciones entre los pueblos.

El período actual del desenvolvimiento humano, después de una guerra destructora que comprobó trágicamente la ineficacia del régimen del equilibrio a base de agrupaciones de potencias militares, se caracteriza por una tendencia nueva, que busca el afianzamiento de la paz en el consorcio de las voluntades para el desarme y sobre todo para la asociación de intereses económicos llamados por su propia naturaleza, por las condiciones geográficas, comerciales y sociales, a armonizar y completarse.

Signo bien expresivo de esta tendencia es la proposición que ayer debe haberse formulado en la Comisión Económica de la Liga de las Naciones, en el sentido de promover la constitución de los "Estados Unidos Económicos de la Europa". Esta propuesta es el fruto de largos meses de estudios sobre la vida económica mundial y sobre la ventajosa transformación que se operaría en el Continente europeo al establecerse una efectiva comunidad económica entre los países que lo forman.

Estas ideas que hubieran parecido fantásticas en un ayer muy próximo, están en camino de ser una posibilidad digna de un serio estudio en los centros dirigentes de la vida internacional. Su realización dejaría inermes a los países ibero-americanos frente a una organización económica de potencia gigantesca, con una capacidad de absorción y penetración que ningún país podría neutralizar procediendo aisladamente.

Es el momento en que la América Latina debe pensar en transformar en cosas sustanciales y efectivas los conceptos de solidaridad que durante un siglo han presidido sus relaciones y revestido la expresión de sus sentimientos. También debería existir en este lado del Atlántico un principio de organización y establecerse un cambio de pareceres que lleve a fijar un concepto y una norma común de los países ibero-americanos en presencia de la asociación económica de la Europa.

Son estas circunstancias las que nos han hecho considerar la designación presidencial del doctor Washington Luiz como singularmente valiosa. El doctor Luiz es un alto financista, una mentalidad especializada en el estudio de las materias económicas, y desde la primera magistratura de uno de los países de mayor potencia económica del Continente, podrá apreciar la importancia de los consorcios económicos continentales y la necesidad de que la América Latina sepa responder con una solidaridad verdaderamente asentada en sólidos vínculos comerciales a las exigencias de la nueva situación mundial que se está generando.

UN LIBRO
Lea Ud.
"Esclavos"
cuentos por
HERMES NAHUEL

LA QUINTRALA y la Monja Alférez
Son los personajes centrales del nuevo libro
En Plena Colonia
— POR —
Aurelio Díaz Meza
En venta en todas las buenas librerías.

ECOS

EN PLENA COLONIA...

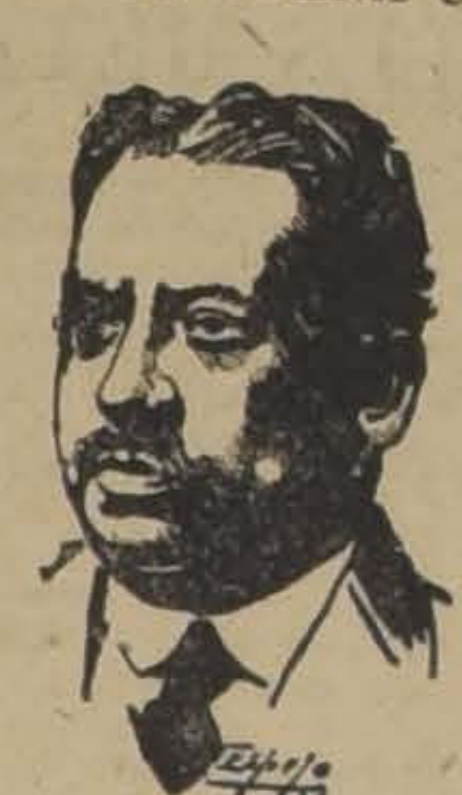

CON la tinta todavía húmeda, el grueso volumen anda ya circulando prodigiosamente entre el público. Es de esos libros que se acarician, que se palpan con voluptuosidad y que los deja uno sobre el velador como una amable promesa para la noche. Aurelio Díaz Meza ha sabido dar a la evocación histórica un encanto de las cosas pretéritas; ha sabido hallar el estilo único, claro, diáfano, aspiración hacia el estilo eterno, como dijo Unamuno, de la Gloria de don Ramiro.

Se abre un libro de Díaz Meza y se siente como si se destapara un frasco de esencias antiguas, un aroma macerado por el tiempo y por el olvido. La colonia exhala en este nuevo libro su tenebrosa exhalación de perfumes rancios y marchitos, su olor a cera, ese vasto y penetrante olor funerario que despide la edad media americana, esta colonia chilena a la cual se le podría decir con Verlaine **enorme et delicat**...

Es admirable la sencillez con que Díaz Meza evoca la vida épica de doña Catalina de Erauzo, la célebre Monja Alférez, gran figura esfumada de la guerra de Arauco y las audaces liviandades de doña Catalina de los Ríos y Lisperguer, ese lirio negro caído como un infernal escándalo en medio de la sociedad penitente y rezadora del siglo XVI.

Y esa sencillez está conseguida sin artificio ni amaneramiento; es una claridad concisa y natural, como la del buen monje de Riofrío del Avila, sencillez de agua clara que es insípida e inodora, pero profundamente agradable y refrescante. Este libro de Díaz Meza parece el curso mismo de la vida antigua, sobre la cual un espíritu amable y un poco burlón hubiera espolvoreado como una pimienta casi etérea, el polvo ingenioso de su imaginación.

Bueno, esto es ya hacer novela histórica.

EL TRIUNFO DEL CIGARRILLO

SI todas las cruzadas ético médicas producen los efectos que ha producido la cruzada emprendida en Norte América contra el cigarrillo, es para desconfiar en absoluto de los sermones y de las campañas prohibitivas. El resultado de esta campaña contra el tabaco ha venido a demostrar una vez más que el mundo hace todo lo contrario de lo que se le pide.

El Director de la Tobacco Leaf, que es hombre apasionado de los números, ha celebrado en uno de los últimos números de su revista, con un ditirambo estadístico, el triunfo del cigarrillo. La investigación se remonta a 1869 en que sólo se fabricaron 1.751,945 cigarrillos; pero al año siguiente al utilizarse el tabaco Virginia se fabricaron 13.881,000. Ya en esta cifra el mundo es del tabaco. En 1924 se fabricaron 75 mil millones de cigarrillos y parece que este año se va a pasar de los 100 mil millones.

Es indudable que la **flapper** contribuye con una buena suma al consumo y por lo mismo a la producción. El articulista comenta regocijado el progreso que va haciendo el tabaco en la mujer desde que ésta usa melena y frecuenta los Cocktails. La mujer va perdiendo el encanto de su voz, pero en cambio la economía se enriquece... y el Gobierno también. Se calcula que el Estado norteamericano cobró el año pasado más de 225 millones de dólares por impuesto al tabaco.

Con todo parece más lógico este despilfarro que el de los cosméticos. Otro estadístico ha hecho observaciones muy curiosas sobre este capítulo. Las mujeres y niñas de Estados Unidos gastaron en 1925 en cuidado de la belleza y mantenimiento de sus fugitivos encantos la suma de 30 millones de dólares por día. Lo que corresponde, en una proporción más comprensible, por cada mujer norteamericana, al triple de lo que gasta para su alimentación.

El total de lo que las elegantes despilfarran en el presupuesto de toilette es tan alto como la cifra impresionante de la deuda pública de Francia...

Préstamos
SOBRE ALHAJAS
COMPRA Y VENTA DE JOYAS VALIOSAS
LA EQUITATIVA
CASA DE CONFIANZA
que a todos conviene
DELICIAS 857
N—16

Resultados del comunismo en Rusia

por GUILLERMO SUBERCASEAUX.

El mundo civilizado sabe muy bien que la revolución bolchevista de Rusia, bajo el punto de vista económico-social, ha sido un espantoso fracaso. No es, por cierto, una novedad decir que el comienzo del comunismo ha producido allí desastrosos resultados en el orden económico. Pero carecemos, por lo regular, de cifras estadísticas que nos manifiesten con la objetividad de los números el grado de empobrecimiento a que ha llegado el pueblo ruso, que midan la magnitud de su miseria.

La **Revue Economique Internationale**, del mes de Julio del presente año, trae un interesante artículo del Doctor Jenny Griziotti Kretschmann sobre las condiciones de la vida económica y muy en especial sobre la agricultura de la Rusia de los Soviets. Este estudio registra algunas estadísticas sobre las cuales deseo llamar la atención de nuestra juventud estudiosa. Para no fatigar al lector, me limitaré a transcribir lo que me parezca más interesante.

"Según el **Economiceskaja Jisn** del 29 de Marzo de 1922, las adquisiciones o compras de los campecinos alcanzaban, antes de la guerra, a 22 **rublos, 43 kopeks** por cabeza, y en 1920 descendieron a 3 **rublos, 41 kopeks** y más aún en los años siguientes. El cuadro que damos a continuación nos manifiesta la capacidad adquisitiva (**capacité d'achat**) de la población rural:"

ADQUISICIONES EN RUBLOS ORO POR CAMPESINO

MERCADERIAS	Antes de la guerra	En 1920
Máquinas e instrumentos agrícolas	1,39	0,15
Muebles y baterías de cocina . .	0,71	0,10
Objetos de confort	0,13	0.07
Ropa y zapatos	9,19	0,25
Víveres, (azúcar, pescado, té, sal, etc.)	4,70	0,55
Alcohol y narcóticos	1,88	0,25
Alumbrado	0,60	0,13
Jabón	0,39	0,12
Materiales de construcción . . .	1,49	0,34

Este cuadro significa que el consumo de artículos de primera necesidad, como los muebles y baterías de cocina, se ha reducido en razón de siete a uno, y los artículos del vestido en razón de 9,19 a 0,25. Por consiguiente, el campesino ruso del nuevo régimen sólo adquiere artículos para su vestido por valor de un 2,6% de lo que antes adquiría. El agricultor ruso adquiere hoy casi la décima parte de las maquinarias e instrumentos de labranza que adquiría antes de la guerra, y menos de la tercera parte del jabón. La miseria a que va quedando reducido tiene como única compensación la disminución del consumo de alcohol y de narcóticos. ¡Buena manera de concluir con los vicios!

Y no se crea que después del año veinte las cosas hayan mejorado. He aquí lo que dice al respecto el autor que comento: "La capacidad adquisitiva (capacité d'achat) de los campesinos rusos disminuye más aún los años siguientes, a consecuencia de las malas cosechas y del encarecimiento de la vida."

"Se ha creído erróneamente, agrega el señor Griziotti, que el campesino ruso se ha enriquecido por la revolución. Excepción hecha de los paisanos de barrios suburbanos, los que durante los primeros años de la revolución pudieron mejorar sus condiciones de vida y amoblar sus casas no solamente con lo necesario, sino también con lo superfluo, la gran masa de la población rural, empobrecida por la guerra, las luchas civiles, el hambre y las epidemias, nada ha ganado, sino que se encuentra al presente en una miseria mayor que la de antes." (Revue d'Economie Internationale, 18 Anné, Vol III, Núm. 1, Pág. 87).

Y si esto ha sucedido en los campos de la Rusia, con sus sobresalientes condiciones naturales para la producción agrícola, ¿qué sucedería en las áridas y pobres regiones del Norte y centro de Chile si algún día hubiera de establecerse entre nosotros semejante régimen?

Y se llaman "progresistas" y "avanzados" los que propagan esta ideología!

G. S.

N O T A S   P O L I T I C A S

El Ministro de la Guerra ha insinuado a S. E. la conveniencia de que el actual Gabinete presente su renuncia

LA NECESIDAD DE SOLUCIONAR LOS GRAVES PROBLEMAS DEL MOMENTO, EXIGIRIAN LA ADOPCION DE ESTA MEDIDA

DECLARACIONES DEL MINISTRO DE LA GUERRA PARA "LA NACION"

Tanto en los círculos políticos y del Parlamento como en los del Gobierno, se ha venido hablando desde hace algunos días de una probable crisis ministerial.

En la tarde de ayer estos rumores se hicieron más persistentes y hasta se daba por efectiva la crisis total del Ministerio.

Según estos rumores el señor Ministro de la Guerra habría manifestado al Presidente de la República su modo de pensar ante la delicada situación política, insinuando como solución, además de la base de un programa extenso de trabajo, el cambio del actual Ministerio.

EL CONSEJO DE GABINETE DE AYER

Las informaciones que recogimos en los círculos de la Moneda y del Parlamento, nos hacen saber que en el Consejo de Gabinete celebrado ayer a mediodía, el señor Ministro de la Guerra habría reiterado, en forma oficial y ante sus demás colegas, su modo de pensar manifestando a S. E. la conveniencia de que se formara un Ministerio apolítico.

EN EL CONGRESO

En los pasillos del Congreso circuló rápidamente la noticia de la posible crisis. Algunos parlamentarios que conferenciaron con S. E. y con algunos Ministros de Estado, llevaron a las Cámaras la confirmación de estos rumores circulantes.

CON EL SEÑOR MINISTRO DE GUERRA

Ante los rumores circulantes creímos oportuno acercarnos al coronel don Carlos Ibáñez en busca de noticias.

El señor Ibáñez se negó primeramente a darnos informaciones aduciendo que a quien correspondía proporcionarlas era el señor Ministro del Interior; pero ante nuestras reiteradas instancias se sirvió contestar en la siguiente forma a nuestras preguntas:

—¿Es efectivo que hace algunos días, el señor Ministro, celebró con S. E. una importante conversación relacionada con la situación política?

—Efectivamente, hace unos quince o veinte días creí cumplir un deber patriótico acercándome a S. E. para manifestarle leal y descarnadamente mi modo de pensar ante la delicada situación política que se viene observando desde algún tiempo atrás. Entonces, como ahora, estimaba que esta situación es grave y podría tener tan funestas proyecciones en un próximo futuro, que es deber imperativo del Gobierno investigar sus causas y abordar resueltamente las soluciones necesarias por dolorosas que ellas sean.

—¿Podría concretarnos cuáles son, según su criterio, las causas que han determinado la situación que señala?

—Creo que tales causas son evidentes y residen principalmente en la desorganización de algunos partidos políticos, en el desorden y la indisciplina que han caracterizado el trabajo del Congreso, en la desorientación del Ministerio, en la incomprensión general de la urgencia con que es indispensable resolver los problemas nacionales y en una notoria y sensible inadaptación al nuevo régimen político establecido por la Constitución del Estado.

—¿De tal manera, que el señor Ministro estima que la composición del Gabinete no ha correspondido a las exigencias nacionales?

—Estoy desde hace mucho tiempo íntimamente convencido de ello y así lo he hecho presente con toda franqueza en el Consejo celebrado hoy.

Pienso que como Gobierno de transición y sobre la base de los principios eternos de la experiencia y de la Historia, cumplía al actual, inspirarse en los mismos ideales que determinaron el triunfo de los movimientos del 5 de Setiembre y del 23 de Enero; cumplía a sus hombres estar animados de condiciones políticas adecuadas para establecer razones de continuidad entre la obra realizada por las revoluciones y la obra por desarrollar en el período constitucional, porque si muchos fueron los problemas estagnados en la inercia parlamentaria que la revolución resolvió, muchos fueron también los que, a causa de la rapidez con que se desarrollaron los acontecimientos y por otros muchos y complejos motivos permanecían aún latentes o resueltos en forma imperfecta cuando se organizaron los actuales Poderes del Estado. Era por eso necesario que el Ministerio entero estuviera inspirado en los altos principios políticos de la Revolución e impregnado de los modernos conceptos de Gobierno que el desarrollo lógico de los acontecimientos estaba indicando y exigiendo.

—¿No ha expresado Ud. en el seno del Gobierno algunas de estas ideas?

—Yo he sacrificado a la armonía del Gobierno, a la esperanza que cifraba en el talento y buen juicio de sus hombres, a la estabilidad del nuevo régimen y al ejemplo de prescindencia política que debía al Ejército, todo cuanto era dable sacrificar a quien, por el alto rol que los acontecimientos le han asignado, debía soportar el peso de ilimitadas responsabilidades. He procurado, por eso, hasta donde era posible, no intervenir en cuestiones ajenas al desempeño del Ministerio a mi cargo, sino en los casos muy calificados en que, como en el problema externo, se jugaban altos y sagrados intereses nacionales, o cuando la anarquía imperante ha tratado de socavar la disciplina de las únicas instituciones, que son garantía de orden y de estabilidad. Tal ha sido la norma invariable de mis procedimientos desde que estoy en el Gobierno.

Sin embargo, yo había previsto con toda claridad los males que para el país entrañaría la organización de un Gabinete cuyos componentes no fueran garantía segura de continuidad en la obra de progreso, de redención social y de regeneración política, económica y administrativa que inspiró el programa revolucionario. Tanto es así que, cuando el actual Ministro del Interior daba los primeros pasos para la organización del Gabinete le manifesté expresamente mi opinión al respecto reiterándosela luego en la siguiente carta:

"Santiago, 17 de Diciembre de 1925. — Señor don Maximiliano

VENDO
EN CALLE SANTO DOMINGO
Residencia moderna de dos pisos dependientes. Consta de gran hall, salón, dos escritorios, comedor, nueve dormitorios, tres piezas de baño, dependencias, patio y galerías. Parquets de roble americano en el hall y piezas de recibo, vidrios biselados, etc. **También se permutaría por chacra o propiedad de renta valor hasta 200,000 pesos.**
PRECIO: $ 260,000
OCASION: EN 125,000 PESOS
Espléndida casa en calle residencial. Consta de ocho piezas familia, dos cuartos de baño, dependencias, galerías, dos patios, lindo jardín. Parquets importados. Mide 17.50 por 48 metros. Deuda: $ 50,000 al Banco Hipotecario de Chile. Facilidades de pago.
CARLOS OSSANDON B.
SANTIAGO: BANDERA 168
VALPARAISO: PRAT 77

Compro PIANOS
Pago buenos precios. Préstamos por pianos, vitrolas, joyas de brillantes, etc., etc.
San Diego 460, EL AGUILA
16-N

ALQUILERES
LOS PROPIETARIOS NO PAGAN COMISION
OFICINAS.—Ofrezco espléndidas y cómodas oficinas para profesionales, desde $ 150 a 350, en las calles de CATEDRAL, AGUSTINAS esquina de BANDERA, primera cuadra de BANDERA, HUERFANOS, COMPAÑIA.
CASAS PARA SOCIEDAD O FIRMA COMERCIAL
OFREZCO UNA EN CALLE DE SAN ANTONIO DE ESQUINA, COMPUESTA DE 20 habitaciones, GALERIAS, etc., y OTRA EN CALLE DE BANDERA, PROXIMA A AGUSTINAS CON 13 HABITACIONES.
.. CARLOS OSSANDON B.
168 — BANDERA — 168

CASADO Y CON SUEGRA
POR HAROLD LLOYD
TEATRO VICTORIA
MIERCOLES 24
Paramount

ACEITE PURO DE OLIVA
Boccanegra
SU PRESTIGIO RESIDE EN SU CALIDAD
CAMBIASO Hnos
VALPARAISO - SANTIAGO
SOCIEDAD COMERCIAL SABIONCELLO
ANTOFAGASTA - IQUIQUE

Ibáñez.—Presente.—Estimado señor y amigo:

"Quiero reiterarle mi opinión personal respecto a que el futuro Gabinete, como que constituirá un Gobierno de transición entre el estado político anormal a que condujo al país la corrupción política y la nueva normalidad constitucional que se ha conseguido restablecer por las Instituciones Armadas, debe ser de franca tendencia liberal y que refleje el espíritu de la legislación social dictada en el período revolucionario, como que el futuro Gobierno tendrá que intervenir en la corrección o modificación de estos Decretos Leyes, para que la justicia social sea un hecho, sin herir exageradamente al capitalista, al trabajo ni a la hacienda pública.

"Según creo haberle dicho, es elemental, en la situación del momento, para que el Gobierno pueda cumplir su misión de transición, que los hombres que vayan al Ministerio sean de moral privada, política y administrativa insospechable. Los políticos de mala fe, que han alcanzado una figuración por el engaño al electorado y hasta a sus propios correligionarios, contribuyendo con esto a debilitar y disolver las fuerzas políticas, debieran excluirse, como también las apasionados teóricos, que ya se han olvidado de los lamentables hechos ocurridos desde el 2 de Setiembre de 1924 hasta hoy.

"Pienso que tampoco deben ir al Ministerio individuos antimilitaristas ni pertenecientes a estos grupos políticos y contrarios al régimen constitucional establecido, al cual, suponiéndolo que no sea del todo bueno, ya habrá tiempo para corregirle, cuando las pasiones se hayan calmado y la experiencia de uno o dos años haya demostrado lo que conviniere reformar.

"No me parece acertado que los futuros gobernantes se olviden prematuramente que la actual Constitución Política fué aprobada por 130,000 electores, a pesar de haber sido la primera elección con los nuevos registros; que 130,000 hombres quieren gobierno fuerte; quieren autoridad y verdadera justicia social para todos los chilenos: capitalistas y asalariados.

"Pocos hombres de su valer político y moral, conocen como Ud. cual ha sido la intención y los más vehementes deseos de los Jefes del Ejército, que nos vimos repentinamente arrastrados a encabezar los movimientos revolucionarios de los últimos 18 meses. La oficialidad, que inspirada en los mismos ideales de bien patrio, rompió los férreos moldes de la disciplina y exigió la depuración del Ejército en todas las jerarquías nos ha dispensado hasta hoy su absoluta confianza, a pesar de los manejos inescrupulosos de las ambiciones políticas, que en más de una ocasión han colocado al país en la pendiente de un abismo que debía irremediablemente conducirnos al caos.

"Libre ya el país, afortunadamente de estos peligros, soy un convencido que los hombres del nuevo Gobierno no deben olvidarse de los acontecimientos referidos y deben inspirar sus actos en la necesidad superior a toda otra consideración, de afirmar la normalidad política de la República sobre bases tan sólidas que nunca más puedan quebrarse.

"Si Ud. ha conocido y conoce mi modo de pensar, que si se quiere, interpreta el sentir del Ejército y en general de las masas de las fuerzas armadas, coopere pues, con interés a la salvación de la democracia chilena y organice el Ministerio futuro con nombres patriotas y bien inspirados, de su absoluta confianza y por consiguiente, de la confianza de S. E. el señor Figueroa.

"Con estas líneas deseo contribuir al éxito de la difícil y patriótica misión que se le ha encomendado, y lo saludo afectuosamente.—Carlos Ibáñez".

—Cómo aprecia el señor Ministro la situación del momento?

—La situación actual es de una gravedad innegable: el estado aún incierto de la Hacienda Pública, que pudo normalizarse a principios de año; el problema salitrero y carbonífero; el de la desocupación; la cuestión educacional; el problema de la colonización de las tierras nacionales; la injustificada tardanza en reformar y aplicar con energía las leyes sociales, como asimismo en dictar las leyes de descentralización porque claman las provincias y que dará a éstas la autonomía económica y administrativa que necesitan para su progreso; la proyectada dictación de un Estatuto Administrativo insuficientemente estudiado; la desenfrenada propaganda comunista que se realiza desembozadamente en todo el país; el aumento progresivo y peligroso del descontento público, estimulado por el carácter reaccionario que se atribuye al Gobierno y por las odiosidades y enconos que mueven a ciertos elementos políticos, constituyen, en verdad, un cuadro suficientemente gráfico para dar una idea de tal gravedad.

Todo esto ha provocado un descontento unánime que ha encontrado eco natural en las Cámaras Legislativas, de donde han partido violentos ataques contra el Ministerio por su lenidad para afrontar y resolver los problemas que afectan a la buena marcha del país. Y este estado de cosas ha terminado por traducirse en un debilitamiento del Ejecutivo y en una marcada preeminencia del Parlamento, que contraría en forma grave el espíritu y la letra de nuestra Carta Fundamental. Y, como corolario lógico de este fenómeno, la politiquería, la funesta politiquería, que se hubiera creído para siempre desterrada de esta patria, ha tornado a renacer tan resuelta y más dañina que antes a poner un alarmante signo de interrogación en su futuro.

—¿Qué hay de efectivo sobre cierto descontento entre algún personal subalterno del Ejército?

—A raíz del último incidente parlamentario, se ha intensificado en todo el país, por los comunistas y por los elementos anárquicos de los partidos políticos, una dañina propaganda destinada a subvertir la disciplina del Ejército. Esta propaganda ha tratado de ejercitarse principalmente entre el personal de suboficiales asimilados, explotando la circunstancia de que dicho personal ha sido afectado más que el resto, por las últimas reducciones de sueldos.

El Ministerio de Guerra está en posesión de antecedentes acerca de estas peligrosas actividades, cuyas consecuencias, por el momento sólo tienen relativa importancia.

—¿Qué solución estima conveniente el señor Ministro para remediar tantos males?

—La solución inmediata es inequívoca y surge claramente de este dilema forzoso: o esperamos con los brazos cruzados el advenimiento del Soviet o se organiza un Ministerio de orden, apolítico, enérgico y fuerte no sólo por la calidad personal de sus hombres, sino también y muy principalmente por su raigambre en las grandes corrientes de opinión nacional. No hay, a mi juicio, otra solución.

—En resumen, ¿usted exigió hoy el cambio de Ministerio?

—Ni siquiera lo he pedido, porque no tengo derecho a hacerlo. Me he limitado a analizar la situación política, que como he dicho, cada día la veo más oscura y a insinuar la conveniencia de que el actual Ministerio, por las razones que he expresado, presente su renuncia.

Nota.—a pedido del señor Ministro, se proporcionó una copia de este reportaje a "El Mercurio".

Comisiones permanentes del Congreso

ACUERDOS TOMADOS EN LAS SESIONES DE AYER

La Comisión de Relaciones Exteriores del Senado se reunió para designar los dos miembros que en representación del Senado trabajarán en la Comisión Panamericana, recayendo estos nombramientos en los señores José Maza y Manuel Trucco.

La Comisión de Gobierno del Senado siguió estudiando el proyecto de supresión de empleos del Ministerio del Interior, quedando acordado el informe y empezó a estudiar las supresiones en el Ministerio de la Guerra.

La Comisión de Legislación y Justicia del Senado reunida con poca asistencia, acordó su informe sobre la concesión de terrenos en Punta Arenas para la edificación de una escuela.

La 2.a Subcomisión de decretos-leyes acordó iniciar en su próxima sesión el estudio del decreto-ley que creó la Caja de Empleados Públicos y Periodistas.

La Comisión Mixta de Estatuto

ELIGIO PRESIDENTE A DON LUIS ALBERTO CARIOLA

La Comisión Mixta que estudiará e informará el Estatuto Administrativo se reunió en la tarde de ayer para constituirse. Eligió Presidente a don Luis Alberto Cariola y vice a don Domingo Durán y acordó sesionar todos los días de 2 a 4 y los Sábados de 3 a 7.

Adoptó como Reglamento el del Senado y fijó en 7 el quorum para sesionar.

No habrá segunda discusión y las indicaciones, a lo sumo podrán dejarse para la sesión próxima para su votación.

VALPARAISO

(DE NUESTRO CORRESPONSAL)

AYER SE VENDIERON 195,842 QUINTALES METRICOS DE SALITRE

La Asociación de Productores de Salitre vendió ayer 195,842 quintales métricos. La situación general del mercado con esta venta es la siguiente:

Total de ventas de la circular N.o 39.	195,842
Total de ventas hasta la circular N.o 38. . . .	5,117,279
Total vendido por la Asociación.	5,313,121
A este total hay que agregar:	
Exportación de las oficinas no asociadas desde el 1.o de Julio hasta el 31 de Octubre de 1926.	264,955
Total.	5,578,076
Más:	
Existencias en poder de los compradores al 30 de Junio de 1926, en la costa a flote y en tierra, en los centros de consumo. . .	6.055,437
Provisión total para la temporada 1926|1927. . .	11.633,513

LA EXPORTACION EN LA SEMANA PASADA

Durante la semana pasada se exportó 336,983 quintales métricos.

Secretario de la IV Zona Sanitaria

Ha sido nombrado secretario de la IV Zona Sanitaria don Rafael Ramírez Montaner.

Este nombramiento ha sido muy bien recibido en este puerto, donde el señor Ramírez Montaner, es considerado como uno de los funcionarios sanitarios más preparados y conocedores del servicio, y su labor y competencia están demostradas en la actuación que ha tenido en la redacción y confección de todos los reglamentos sanitarios dictados por la Municipalidad de Valparaíso en estos últimos diez años.

Entró al servicio sanitario como secretario de la Dirección de Sanidad Municipal el año 1915, durante la administración del Alcalde don Jorge Montt, siendo Director de Sanidad el doctor Senén Palacios, época en que se dieron a estos servicios la importancia y eficiencia que les corresponde.

Fundada la IV Zona Sanitaria el señor Ramírez Montaner, fué designado Secretario de ella, en la cual ha cooperado a su organización secundando la labor de su jefe, el doctor Sepúlveda, que lo estima, por su consagración al trabajo y vasta preparación en administración sanitaria.

Reunión de diputados radicales

ACUERDOS SOBRE EL PROYECTO DE CREDITO MINERO

Los Diputados radicales se reunieron en la tarde de ayer en una de las salas de la Cámara, especialmente citados por su Comité para oír una exposición de los miembros radicales de la Comisión que informó el proyecto de Crédito Minero.

Se acordó apoyar decididamente este proyecto en la Cámara.

Se nombró una comisión compuesta por los señores Lois, Rojas Richards, Michels y Gustavo Silva para que estudiaran las indicaciones que sobre este proyecto se hicieron en la reunión.

Reunión de los comitées parlamentarios

SE EFECTUARA HOY PARA TRATAR DE LA LEY 4054

Los Comitées Parlamentarios, y algunos otros señores diputados ajenos a dichos Comitées celebrarán una reunión hoy a las 3 P. M. en la sala Suroriente de la Cámara de Diputados, especialmente citados por el comité liberal.

El objeto de la reunión será el de estudiar algún procedimiento que permita aunar un gran número de opiniones en torno de algunas ideas matrices que permitan reformar rápida, eficaz y justicieramente la ley N.o 4054.

Reunión de senadores radicales

En la tarde de ayer debieron reunirse los Senadores radicales; pero, por no haberse repartido oportunamente las citaciones, concurrieron sólo seis o siete, por lo que se acordó reunirse el Lunes próximo a fin de ocuparse de diversos asuntos de carácter interno, entre ellos, el de elegir reemplazante al señor Alfredo Piwonka, como miembro del Comité Ejecutivo Radical.

CIGARRILLOS
LA CUBANA
no tienen RIVAL
40 cts
fumadlos

Vice-Presidente del Círculo de la Prensa

fué designado ayer por el Directorio el señor Carlos Justiniano, de la redacción de "La Unión" de este puerto.

PIANOS
Y AUTO-PIANOS
Schiedmayer & Soehne, Carl Hardtmann, Forster y
WASHBURN
VEINTE MESES PLAZO
OFRECE
César RAU
AHUMADA 31
N-21

UN TRAGICO ACCIDENTE A BOR DEL VAPOR "SANTIAGO"

UN TRIPULANTE CAE AL PUENTE DESDE LO ALTO DEL DE TRINQUETE, RECIBIENDO UNA MUERTE INSTANTANEA

Ayer ocurrió en la bahía un trágico accidente que ha producido una dolorosa impresión entre los trabajadores de la bahía.

El suceso se produjo a bordo del vapor "Santiago", de la Compañía Braun y Blanchard, que se encuentra hace algunos días en Valparaíso tomando carga para los puertos del Norte. El tripulante Juan Alvarado cumpliendo una orden de sus superiores, subió hasta lo alto del palo de trinquete para pasar un cabo por los botones. Estaba en esta tarea cuando fué dominado por el vértigo, sin duda, a consecuencia del fuerte viento que corría y cayó bruscamente sobre el winche de proa, desde tura de diez metros.

Los compañeros de traba varado corrieron presurosos sitio en que había caído, de prestarle alguna asisten comprobaron que la muerte tunado trabajador había tánea.

Alvarado era un honrado dor de 34 años de edad, do y deja un hijito de pocos

La Gobernación Maríti ayer mismo un sumario para cer las responsabilidades cidente.

Una autorización al vapor "Perú"

La Dirección del Territorio Marítima ha autorizado a este buque para que viaje desde los puertos del Norte con un exceso a la capacidad de pasajeros que contemplan los reglamentos con motivo de la traída de cesantes de las salitreras.

Esta misma autorización la ha concedido en otras ocasiones la Autoridad Marítima a los vapores "Frasia" y "Flora".

El inspector regional del trabajo

Este funcionario se dirigió ayer a Santiago por asuntos del servicio.

En el ramal a San Martín

se ha variado el itinerario entrando las modificaciones a regir desde el 1.o de Diciembre, a carrera de tres a San Felipe, se hará desde la fecha anotada en la forma siguiente:

Tren número 62, sale de San Martín a las 13.10, pasa por Las Cabritas a las 13.40 y llega a San Felipe a las 14.05.

Tren número 64, sale de San Martín a las 19.30, pasa por Las Cabritas a las 19.40 y llega a San Felipe a las 20.06.

Ambos trenes son mixtos y no corren los días Miércoles.

Llegada de cesan

A bordo del vapor "Fr rán hoy a este puerto seiscientos obreros cesan salitreras acompañados milias. Para el traslado santes al Sur ha venido to el prefecto de Policía go.

Las maniobras de la cuadra

Poco después del medio ayer de Corral la Escuadra rumbo al Golfo de Ara pondrá término al progra cicios de Primavera. Junto zarpó una escuadrilla de que participarán en los ejer

El Administrador Aduana de Iquiq

Este funcionario estuvo Valparaíso de paso para donde asistirá a la reunión reros fiscales a que ha cita nistro de Hacienda.

La Intendencia

recibió ayer una circular rio de Higiene en la que sente que la autoridad va está facultada para sí contra los propietarios tropiezos a la aplicación bre alcantarillados.

RIASE USTED
de los calores, pero antes debe comprar el simpático sombrero
THE ROSENBLITT HAT
que lo hallará sumamente barato y fuera de toda competencia
FABRICA NACIONAL DE GORRAS Y SOMBRER
DELICIAS 2636, FRENTE A LIBERTAD
O EN LAS SUCURSALES SOMBRERERIAS ROSENBLITT
DELICIAS 2818
Entre Bascuñán y San Alfonso
SAN DIEGO 1140
Pasado Av. Matta
PUENTE 61
Casi esq. de Santo D
SAN DIEGO 20
Al llegar a Frankl
NAHUM ROSENBLITT.

Compañía TRASATLANTICA ESPAÑOL
SERVICIO PLATA - MEDITERRANEO
El rápido y lujoso vapor-correo
"Infanta Isabel de Borbón"
Saldrá de BUENOS AIRES para ESPAÑA, el 5 de D próximo con escalas en: Montevideo, Río de Janeiro, Las (Canarias), Cádiz, Almería y Barcelona.
Las próximas salidas se efectuarán en Diciembre 31, de 1927; Febrero 21; Marzo 19; Abril 14; y Mayo 10.
SERVICIO SUD-PACIFICO A ESPAÑA
Próximas salidas de Valparaíso:
3 de Diciembre, vapor "BUENOS AIRES"
6 de Enero de 1927, vapor "LEON XIII"
7 de Febrero, vapor "LEGAZPI".
Con escalas en: Antofagasta, Iquique, Mollendo, Call yaquil, Colón, Puerto Colombia, Curacao, Puerto Cabello, La , San Juan de Puerto Rico, Canarias, Cádiz y Barcelona.
Se expiden pasajes para todos los puertos de escala, ANTOFAGASTA E IQUIQUE, y para los puertos del Norte de paña; Vigo, Coruña, Gijón, Santander y Bilbao, con trasb Cádiz.
También recibirán carga a tipos de fletes convenientes.
Esmerada atención y excelente alojamiento y trato a pasajeros, de 1.a, 2.a, y 3.a clases.
Se ruega a los señors pasajeros hacer reservar sus loc con anticipación.
Para informaciones sobre fletes y pasajes y reserva de rotes, dirigirse a los Agentes:
MARTINEZ VELASCO Y Cía.
Cochrane 653 — Casilla 108-V.
VALPARAISO
LUEJE NIETO Y Cía.
Agustinas 889 — Casilla
SANTIAGO

La Junta de Vecinos tendría el propósito de hipotecar todos los bienes municipales

La Junta de Vecinos tomó el acuerdo hace algún tiempo, de elevar al Supremo Gobierno un memorial, pidiendo, en conformidad a la ley, la aprobación de un empréstito hasta por la suma de 40 millones de pesos.

Con ese dinero se procedería a la conversión de la deuda de la corporación y se iniciarían inmediatamente una serie de obras, entre ellas, la pavimentación de numerosas calles, el mejoramiento del servicio de alumbrado, la construcción de nuevos mercados, etc., etc.

El Intendente señor Phillips se dirigió al Gobierno solicitando la aprobación del empréstito. Los Ministros, en Consejo de Gabinete, han estado estudiando últimamente este asunto, y han introducido algunas reformas al proyecto elaborado por la Junta.

En círculos autorizados, se nos ha dicho que el Gobierno abrigaría el propósito de no despachar por ahora el empréstito solicitado, aduciendo para esto, diversas razones de orden económico.

LA HIPOTECA DE LOS BIENES MUNICIPALES

Por otra parte, hemos podido establecer que en el seno de la Junta de Vecinos se ha conversado acerca de la conveniencia que habría para proceder a efectuar tal negociación en la Caja de Crédito Hipotecario.

Desde luego, sabemos que se han llevado a cabo una serie de diligencias encaminadas a tasar las propiedades municipales, así como también el estudio de los títulos y escrituras correspondientes.

Como podrá apreciar el lector por las declaraciones del señor Phillips, y que aparecen más adelante, la Junta de Vecinos aún no ha tomado acuerdo oficial acerca de este asunto; pero, a juzgar por lo que se nos ha informado en círculos autorizados, no sería extraño que tal cosa hiciera en una de sus próximas reuniones.

En todo caso, se espera la resolución del Gobierno respecto del proyectado empréstito de cuarenta millones de pesos.

CON EL Sr. INTENDENTE MUNICIPAL

estuvimos conversando anoche breves momentos sobre la materia que nos ocupa. Interrogado el señor Phillips acerca del estado en que se encuentran las gestiones que se han hecho respecto del empréstito, se sirvió manifestarnos que aún no lo había aprobado el Gobierno. Nos agregó también que el proyecto elaborado por la Junta de Vecinos había sufrido modificaciones de parte del Consejo de Ministros; pero que estaba seguro que dentro de unos quince o veinte días más, se obtendría la aprobación que se ha solicitado del Gobierno.

¿Finalizará con déficit el presente año económico de la Municipalidad?, preguntamos.

La respuesta del señor Phillips fué negativa. Nos dijo que la situación de la Municipalidad era muy buena, lo que se ha podido constatar por los banqueros que desde luego se han interesado por la contratación del empréstito.

Después nos habló de la inversión que se haría de la suma que se pretende obtener. En primer término, se haría la conversión de la deuda y en seguida se iniciarían importantes obras de mejoramiento local.

"Lo que desea la Junta,— nos agregó el señor Phillips,— es dar a Santiago una buena pavimentación y un servicio de alumbrado que esté a la altura del grado de progreso que ha alcanzado."

En cuanto al propósito de hipotecar los bienes municipales, nuestro entrevistado nos manifestó que efectivamente se ha hablado en el seno de la Junta acerca de esa negociación, la que se efectuaría en el caso de que el Gobierno no aprobara la contratación del empréstito solicitado. por la contratación del impuesto.

"EL PLEITO DEL ALGARROBO NO AFECTA A LA COMPAÑIA ELECTRO SIDERURGICA DE VALDIVIA"

NOS DICE EL DIRECTOR-GERENTE DE ESTA SOCIEDAD

Ayer tuvimos ocasión de conversar, con el ingeniero señor Víctor M. Navarrete acerca de la marcha de la Compañía Electro Siderúrgica y aprovechamos la oportunidad para interrogarlo sobre las consecuencias que podría tener para la Compañía Electro Siderúrgica el fallo de la Corte Suprema por el cual se dejan en posesión definitiva de los señores Armand y Carbonell, los imoprtantes yacimientos de minerales de hierro del Algarrobo, que les disputaban los Sociedad de Altos Hornos de Chile.

El señor Navarrete nos manifestó, que este fallo no afectaba en nada a la Compañía de que él es Director Gerente, agregándonos que la Sociedad Altos Hornos de Chile, es propietaria del establecimiento siderúrgico de Corral, del yacimiento de minerales del Tofo, en la provincia de Coquimbo, explotados actualmente por la Bethelehem Chili Co. y que hasta hace poco disputaban la posesión del yacimiento de minerales del Algarrobo ubicados en Vallenar.

Como la Sociedad de Altos Hornos de Chile, ha aportado por contrato de 11 de Febrero del presente año el establecimiento siderúrgico de Corral y el derecho de utilizar hasta 100.000 toneladas anuales de minerales de hierro del Tofo, queda de manifiesto que el fallo en cuestión es completamente ageno a la negociación llevada a cabo entre la Compañía Electro Siderúrgica y a Sociedad Altos Hornos de Chile.

VAPOR RAPIDO AL NORTE
EL COMODO VAPOR DE PASAJEROS
"TALTAL"
Saldrá para COQUIMBO, HUASCO, CALDERA, CHAÑA TALTAL, ANTOFAGASTA, TOCOPILLA e IQUIQUE.
EL MIERCOLES 17 DE NOVIEMBRE, A LAS 6 P. M.
Por fletes, pasajes y demás pormenores, verse con:
R. DONOSO GRILLE
Galería Alessandri N.o 237
SANTIAGO
CIA. TRANSPORTES UN
Estado, esquina Alame
SANTIAGO
En Valparaíso: Soc. Anon. Marit. González, Soffia & Cía
BLANCO N.o 903

S.A.C. BRAUN & BLANCHA
El mejor servicio de pasajeros. Salidas semanales al N cada 21 días a Punta Arenas.
PROXIMA SALIDA PARA PUNTA ARENAS
TARAPACA. . . . . 2 DE DICIEMB
SALIDAS PARA ARI
CHILOE. . . . . 16 DE NOVIEMB
BLANCHARD Y PUELMA Ltda.
Agentes en Santiago
Huérfanos 1059
CIA. "TRANSPORTES
Estado, esquina De
Sub-Agentes en SANT

GRACE LINE
Servicio rápido de pasajeros para Antofagasta, Iquique, Arica, Mollendo, Callao, Salaverry, Talara, Balboa, Cristóbal y
NUEVA YORK
"SANTA LUISA"
Saldrá de VALPARAISO el 24 de Noviembre, a la 1 P. M.
"SANTA TERESA" . . . . DICIEMBRE 8
"SANTA ANA" . . . . DICIEMBRE 22
"SANTA ELISA" . . . . ENERO 5
New Orleans and South American Steamship Co. Servicio mensual de vapores de carga desde New Orleans (EE. UU.) a puertos chilenos y vice-versa.
GRACE y CIA. (CHILE S. A.)
HUERFANOS N.o 1189 — SANTIAGO

SOCIEDAD MARITIMA Y COMERCIAL
R. W. JAMES Y CIA.
El vapor nacional de pasajeros:
"F R E S I A"
Ex-"GUATEMALA", de la P. S. N. C. de 5.000 toneladas de desplazamiento.
CAPITAN F. CARRASCO
saldrá el SABADO 20 DE NOVIEMBRE A LAS 6 de la tarde para Coquimbo y Antofagasta tocando en TALTAL al regreso.
Por fletes, pasajes y demás pormenores, verse con:
Soc. MARITIMA Y COMERCIAL R. W. JAMES Y CIA.
Avenida Errázuriz 1014 — Teléfono Inglés 2652
VALPARAISO
LUIS A. GONZALEZ C.
Bandera 152 — Teléfono Inglés 2165 — Casilla 1703
SANTIAGO

de Paita.

C. S. A. V.
SERVICIO MENSUAL A NUEVA YORK EN 18 DIAS
"Aconcagua" SABADO 20 DE NOVIEMBRE A LAS 4 P. M.
con escalas en ANTOFAGASTA, IQUIQUE, ARICA, CALLAO, PAYTA y CRISTOBAL.
SERVICIO QUINCENAL A GUAYAQUIL
"Huasco" VIERNES 26 DE NOVIEMBRE LAS 6 P. M.
con escalas en Coquimbo, Antofagasta, Gatico, Tocopilla, Iquique, Arica y puertos peruanos.
SERVICIO QUINCENAL A PIMENTEL (PERU)
"Mapocho" VIERNES 19 DE NOVIEMBRE 6 P. M.
con escalas en Coquimbo, Huasco, Caldera, Chañaral, Taltal, Antofagasta, Iquique, Arica y puertos peruanos.
LOS VAPORES DE ESTAS TRES LINEAS TOCAN EN SAN ANTONIO DOS DIAS ANTES DE SU SALIDA DE VALPARAISO PARA EL NORTE
VALPARAISO A PENCO, LOTA, TOME Y TALCAHUANO; SALIDAS DE VALPARAISO TODOS LOS MIERCOLES
COMPAÑIA SUD-AMERICANA DE VAPORES
WESSEL, DUVAL & Co.
Huérfanos, esquina Morandé, agentes en Santiago
CIA. TRANSPORTES UNIDOS, Estado esquina Delicias
WAGNER, CHADWICK & Co., Huérfanos 1153, Sub-Agentes en Santiago
WAGNER, CHADWICK & Co., Agentes en San Antonio

P. S. N. C.
VAPORES PARA EUROPA
Vía Canal de Panamá
OROPESA. . 20 de Noviembre
OROYA. . . 4 de Diciembre
ORBITA . . 18 de Diciembre
1 P. M.
Para Antofagasta, Mejillones, Iquique, Arica, Mollendo, Callao, Balboa, Cristóbal, La Habana, Coruña, Santander, La Rochelle, Pallice y Liverpool.
Por estos vapores se expenden boletos de segunda clase para Europa y puertos de la costa, a precios convenientes.
VAPORES PARA NUEVA YORK
ESSEQUIBO. 1 de Diciembre
EBRO. . . . 29 de Diciembre
ESSEQUIBO. 26 de Enero
1 P. M.
Para Antofagasta, Iquique, Arica, Mollendo, Callao, Salaverry, Payta, Balboa, Cristóbal, La Habana y Nueva York.
Agustinas 1017 - Casilla 536
SANTIAGO
THE PACIFIC STEAM NAVIGATION Co.
VALPARAISO
Calle Blanco - Casilla
SUB-AGENTES EN SANTIAGO: TRASPORTES UNIDOS, ESTADO ESQUINA ALAMEDA; VILLALONGA, AGUSTINAS N.o 817

R. M. S. P.
SERVICIO RAPIDO DE LUJO DESDE Buenos Aires a Europ
PROXIMAS SALIDAS DE LOS AFAMADOS VAPORES
VIAJES RAPIDOS A LISBOA, EN 18 DIAS; CHERBU
SOUTHAMPTON EN 19 DIAS
ARLANZA. . . . . 24 de NOVIEM
AVON. . . . . 3 de DICIEM
ALMANZORA. . . . . 15 de DICIEM
ANDES. . . . . 29 de DICIEM
ARLANZA. . . . . 19 de ENERO
PROXIMAS SALIDAS DE LA LINEA "D"
Demerara. 18 de Noviembre Deseado. . 16 de Dic
Darro. . . 2 de Diciembre Desna. . . 30 de Dic
VIAJES DE LLAMADA DESDE VARIOS PUNTOS DE
SIRIA Y TURQUIA

Se busca un alivio a los obreros cesantes de Tarapacá y Antofagasta

En la mañana de ayer se reunieron en la Cámara los parlamentarios de Tarapacá y Antofagasta, y, prosiguiendo el debate sobre la difícil situación de las provincias que representan, acordaron plantear ante S. E. el Presidente de la República, el Senado y la Cámara de Diputados, los siguientes puntos:

1.º Se destina una suma capaz para atender hasta 30 días a los obreros cesantes de Tarapacá y Antofagasta.

2.º Se autoriza la inversión de $ 4.000,000 para faenas camineras de ambas provincias.

3.º Se dota de equipo al ferrocarril de Iquique a Pintados; se construyen los ramales de Pissis y Nebraska y todos aquellos que unen a las Oficinas Salitreras con el Longitudinal.

4.º Intensificación de las obras públicas: alcantarillado de Iquique y Tocopilla; edificios fiscales de Antofagasta, en construcción, y construcción del Liceo de Hombres; muelle y malecón de Taltal.

5.o Construcción de poblaciones de obreros y empleados en las provincias de Tarapacá y Antofagasta, ateniéndose a la ley 308.

6.º Se destinan $ 500,000 para construir la población obrera del F. C. de Iquique a Pintados y $ 400,000 para el edificio de la Maestranza y Talleres de Reparaciones del mismo F. C.

7.º Se autoriza la contratación de los empréstitos municipales de Iquique, Tocopilla y Antofagasta.

8.º Se apoyará en el Senado y en la Cámara la suspensión del impuesto al ganado extranjero.

EN LA MONEDA

Más o menos a las seis de la tarde, los parlamentarios del Norte se dirigieron a la Moneda, y después de dar a conocer a S. E. el Presidente de la República, la crisis porque atraviesan esas provincias, se le manifestó que los parlamentarios estimaban que, como una medida de emergencia, debía procederse a otorgar subsidios a los obreros desocupados; ejecutar obras de construcción; aprobar los empréstitos municipales; construir el Liceo de Antofagasta, etc., etc.

La representación comunista manifestó al Presidente de la República que los subsidios que se solicitaban debieran darse a los desocupados de todas las ciudades donde ha habido paralización de las industrias.

El Excmo. señor Figueroa Larraín, manifestó a la comisión de parlamentarios que en el día de hoy celebraría un Consejo de Ministros para tratar única y exclusivamente este asunto, y que quedaban invitados para que concurrieran a él. También irán los Subsecretarios de los distintos Ministerios, a fin de ilustrar el debate con los datos que deseen conocer los diputados y senadores.

UN TELEGRAMA

Después de esta conferencia, despacharon al Norte el siguiente telegrama:

"En presencia de la angustiosa situación de esas provincias, los parlamentarios de Tarapacá y Antofagasta constituyéronse desde el Sábado en sesión permanente para estudiar las medidas rápidas que podrían adoptarse para evitar la **completa** paralización de Oficinas **y dar trabajo** a los desocupados. Con tal objeto, hoy formalizamos un **memorial** de peticiones al Presidente de la República, conteniendo, entre otros puntos, los siguientes: destinar una suma para atender treinta días a los obreros cesantes, inversión de cuatro millones en faenas camineras; dotar de equipo al ferrocarril de Iquique a Pintados; construcción ramales Pissis, Nebraska; intensificación obras públicas; alcantarillados; edificios fiscales; construcción Liceo Hombres Antofagasta; muelle malecón Taltal; construcción poblaciones obreros y empleados; destinar quinientos mil pesos construir población obrera ferrocarril Iquique a Pintados y cuatrocientos mil pesos construcción edificio maestranza y talleres del mismo; autorización empréstitos municipales Iquique, Tocopilla y Antofagasta; suspensión impuesto al ganado extranjero.

Reunidos con S. E., éste manifestóse resuelto a apoyar las peticiones, acordando reunirnos con Ministros y Subsecretarios a fin resolver definitivamente. Abrigamos completa fé éxito gestiones y comunicaremos los resultados inmediatamente después reunión. —Saludos. — **Núñez Morgado. — Viel Cavero. — Hidalgo, Cabero. —Cuadra Lazo. — De la Cuadra. —Contreras Labarca. — De la Maza. — Rojas Richard. — Córdova. —Alzamora, Guzmán. — Lois.**"

LA CAMARA HA CONTRAVENIDO LA CONSTITUCION AL RECHAZAR LOS PRESUPUESTOS DEL 27

DICE S. E. EN NOTA ENVIADA AL PRESIDENTE DE LA CAMARA DE DIPUTADOS

A medio día de ayer se reunieron con el Excmo. señor Figueroa Larraín sus Secretarios de Estado, y después de un ligero cambio de ideas se acordó enviar a la Cámara de Diputados la siguiente comunicación:

"Con sentimiento se ha impuesto el Poder Ejecutivo, de la nota por la cual esa Honorable Cámara le comunica su acuerdo de rechazar los presupuestos que deben regir en el año 1927.

Tan grave resolución va encaminada, según se desprende de las declaraciones hechas en el seno de la Honorable Cámara, a corregir una supuesta infracción legal en que habría incurrido el Presidente de la República, enviando el proyecto de presupuestos sin estar debidamente equilibrado.

Muy plausible es el celo desplegado por la Honorable Cámara de Diputados, en defensa de nuestras leyes; pero es de sentir que para realizar su propósito haya tenido que dar por establecida una infracción legal que no existe, y contravenido la más fundamental de las leyes: la Constitución Política del Estado.

En efecto, el Congreso está obligado a fijar anualmente los gastos de la Administración Pública, y no puede suspender los efectos de las leyes de carácter permanente. Así lo prescribe el número 4 del artículo 44 de la Constitución: aprobar anualmente el cálculo de entradas y fijar en la misma ley los gastos de la Administración Pública. La ley de presupuestos no podrá alterar los gastos o contribuciones acordados en leyes generales o especiales..."

La Honorable Cámara de Diputados no ha podido, pues, por un simple acuerdo, rechazar el presupuesto ni podría sustraerlo del conocimiento del Honorable Senado, rama del Congreso Nacional que, en todo caso, también tiene la obligación de pronunciarse sobre él. Tiene esa Honorable Cámara, por lo menos, la obligación de aprobar los gastos fijos o determinados por las leyes generales o especiales, y de despachar la ley de presupuestos, usando de su facultad de modificar el proyecto del Presidente de la República; pero sólo en la forma que lo permiten la Constitución y las Leyes.

Por su parte, el Presidente de la República está sinceramente convencido que cumplió con su deber enviando el proyecto de presupuestos en época oportuna, y en la forma y condiciones determinadas por el artículo 2.o del Decreto-Ley N.o 718, que a la letra dispone lo siguiente:

"El proyecto de presupuestos contendrá en un mismo documento el cálculo de todas las entradas presuntas y el cómputo de todos los gastos que verosímilmente se presuma requerirá la Administración Pública durante el próximo año fiscal. Las entradas y los gastos serán indicados íntegramente en dicho proyecto, sin deducciones de ninguna especie."

El Presidente de la República cumplió con su obligación no sólo enviando el proyecto en esa forma, sino que propuso, además, economías y nuevos recursos en diversos proyectos de leyes, algunos de los cuales están desde muchos meses atrás pendientes del conocimiento del Honorable Congreso. La aprobación de estas iniciativas del Presidente de la República produciría, no sólo el financiamiento del presupuesto, sino que permitiría, además, contar con un sobrante destinado a compensar la posible disminución que pueda haber en las entradas provenientes de la exportación de salitre.

Además, el Gobierno, en vista de algunas observaciones formuladas en el seno de la Comisión Mixta de Presupuestos, y en su propósito de la mejor armonía, revisó su primitivo cálculo de entradas, con lo que llegó a establecerse un aumento de más de treinta millones de pesos.

El Presidente de la República, que usó de sus facultades de modificar las leyes existentes, no ha podido ni debido ir más allá. Es al Honorable Congreso, depositario constitucional de esas facultades, a quién corresponde convertir en ley el proyecto de presupuestos y despacharlos financiados, haciendo uso de las facultades que tiene para aprobar todas las reducciones que estime necesarias al objeto.

En todo caso, un examen sereno de los antecedentes llevará a la Honorable Cámara al convencimiento de que el Gobierno, que no discute la conveniencia de que el proyecto de presupuestos vaya saldado desde su origen, se encontró en la imposibilidad material de enviarlo el 1.o de Setiembre del año en curso, ya que, como lo ha repetido, no tenía la facultad de reducir los gastos establecidos por leyes y decretos-leyes en vigencia, ni le era tampoco posible rebajar los gastos variables a términos que no correspondieran honradamente a la verdad, subterfugio a que se solía acudir en épocas anteriores, y que el decreto-ley 718 condena y prohibe expresamente. En esta situación, adoptó el único camino posible, correcto y razonable, cual era el de enviar el proyecto de presupuestos, sin deducciones de ninguna especie, como lo ordena la ley, y propuso, al mismo tiempo, leyes de recursos o de reducción de gastos, cuya aprobación por el Honorable Congreso lo dejaría en situación de cumplir con su deber de despachar saldada la ley de presupuestos para 1927.

El señor Kemmerer, autor del decreto-ley 718, en su exposición de motivos, expresó claramente que "si los ingresos calculados (en el proyecto de presupuestos) resultaren insuficientes para atender las necesidades del servicio público, el Presidente **deberá solicitar** y el Congreso conceder **los recursos** extraordinarios que **la situación** financiera permita".

Todavía, a fin de salvar los escrúpulos de la Honorable Cámara de Diputados por la falta de aprobación anterior de los proyectos de ley destinados a saldar el déficit y las dudas que sugería el cálculo de entradas, se llegó a proponer, en mensaje de 5 del actual, la suspensión por una sola vez de los artículos 7.o, 14 y 22 del decreto-ley N.o 718.

Desgraciadamente, los esfuerzos para allanar dificultades no han sido bien apreciados por esa Honorable Cámara, y el proyecto de presupuestos para 1927 fué rechazado.

A juicio del Presidente de la República y dentro del principio universalmente aceptado de que las instituciones de derecho público no pueden hacer sino aquello para lo cual están expresamente facultadas, esa Honorable Cámara no ha podido tomar semejante acuerdo. Más aún, del estudio de las actas de la Comisión que elaboró el Estatuto Político vigente, se desprende que ni siquiera la idea de autorizar al Congreso para aplazar la discusión del presupuesto, encontró ambiente, dentro del firme propósito de evitar que por motivo alguno pudiera hacerse arma política de una ley de tan vital importancia para la Administración Pública.

En el mensaje leído en el Congreso el 21 de Mayo del año actual, manifesté mi propósito de no exagerar las atribuciones con que la Constitución de 1925 reforzó las facultades del Poder Ejecutivo; pero sin que ello significara abdicarlas en forma que más tarde no fuera posible ejercitarlas con la latitud que las circunstancias aconsejaran.

Consecuente con el mismo propósito, el Presidente de la República, en el deseo de procurar al Congreso el mayor tiempo posible para la discusión y aprobación de los proyectos de recursos que le tiene presentados, con el fin ya señalado por el decreto-ley 718, se hace, todavía, un deber en declarar que aún cuando la ley de presupuestos quede aprobada el 1.o de Enero próximo, con arreglo al N.o 4 del artículo 44 de la Constitución, no hará uso de su derecho de promulgarla sino en la segunda quincena del mismo mes.

Por estas consideraciones, confío en que V. E. querrá **excusarme** cuando le manifiesto que el Poder Ejecutivo considera que la aplicación que esa rama del Honorable Congreso ha dado a las disposiciones pertinentes de nuestra Constitución Política, pugna, a su juicio, con la letra y el espíritu de esa ley fundamental.

Dios guarde a V. E.—**Emiliano Figueroa.—Lautaro Rozas.**"

C O N G R E S O N A C I O N A L

Que se solucionen las dificultades originadas por el cierre de oficinas salitreras, se pidió ayer en el Senado y en la Cámara

CAMARA DE DIPUTADOS
PRESIDENCIA DEL SEÑOR URREJOLA
Sesión extraordinaria en 15 de Noviembre de 1926

Se abrió la sesión a las 4.15 P. M., y asistieron 82 señores Diputados.

TABLA DE FACIL DESPACHO

Queda anunciado para la Tabla de Fácil Despacho el proyecto que concede a la Sociedad de Sorros Mutuos José Manuel Balmaceda el permiso requerido para que pueda conservar hasta por treinta años la posesión de un bien raíz.

INCIDENTES

LA CRISIS SALITRERA

El señor DE LA MAZA. — Se refiere a la crisis por que atraviesa actualmente una de las principales industrias del país, la del salitre, la cual da al Estado más de la tercera parte del presupuesto de entradas y ejerce una influencia considerable en la economía nacional.

Analiza, en seguida, las diversas crisis periódicas que ha sufrido la industria salitrera, estudiando sus causas y sus consecuencias y haciendo notar que, en general, ellas se deben al exceso de producción sobre las ventas; no obstante ha habido casos en que las ventas han superado a la producción, como ocurrió en el año 14.

Hace notar que el Gobierno no ha presentado ningún proyecto llamado a prevenir o a salvar estas crisis de la industria salitrera.

EL ACCIDENTE DE LA AVENIDA FRANCIA EN VALPARAISO

El señor VALENCIA COURBIS. — Los diarios de los últimos días han dado cuenta de una dolorosa desgracia ocurrida en Valparaíso. A consecuencia de que las líneas férreas atraviesan las calles de aquella ciudad sin pasos a bajo nivel y sin defensas de ninguna especie, un tren expreso atropelló a unos cuantos niños que salían de un Liceo, resultando del accidente dos niños muertos y uno herido.

Haciéndose eco de la protesta del público, de Valparaíso, por la desidia de la Empresa para realizar las obras de defensa que son indispensables para evitar esta clase de accidentes, pide se oficie al señor Ministro de Vías y Obras representándole la necesidad de que se proceda cuanto antes a la realización de aquellas obras.

LA PARALIZACION DE LAS SALITRERAS Y LA DESOCUPACION

El señor DE LA CUADRA (don Marcos). — La paralización de las oficinas salitreras de Tarapacá y Antofagasta, ha dejado sin trabajo a 6 mil obreros, número que con las respectivas familias, sube a 9,000 personas.

El Alcalde de Iquique ha invitado a los vecinos de ese pueblo y de otras ciudades a celebrar comicios, cuyas conclusiones han sido enviadas a S. E. el Presidente de la República, y a los parlamentarios. Reunidos éstos han acordado acoger algunas de esas conclusiones y rogar al Supremo Gobierno que las atienda.

Desde luego, es indispensable que se proporcione una suma de dinero para satisfacer las necesidades más premiosas de los obreros cesantes durante 30 días, pues antes de esa fecha no será posible darles trabajo.

El señor TORRES. — Hay obras que sería muy oportuno efectuar en aquellas provincias durante la época actual, y son las obras de regadío de las provincias de Atacama y Coquimbo.

Llama la atención, a este respecto, a que se acaba de fallar uno de los juicios más cuantiosos que se hayan ventilado en los Tribunales de Justicia de Chile, y es el que ha sido entablado por la Sociedad Altos Hornos de Corral, contra Carbonell y Armand.

Las faenas que deben instalarse en estos enormes yacimientos de hierro serán de equivalencia igual a las de Potrerillos y van a sorprender a las provincias de Atacama y Coquimbo, sin tener los recursos suficientes para satisfacer las necesidades que este nuevo movimiento industrial va a crear.

EL SINDICATO MEDICO Y LA LEY 4054

El señor TORRES. — Contestando cientos ataques que se han dirigido contra el Sindicato Médico, manifiesta que sólo pueden proceder en esta forma los que desconocen los propósitos que persigue este Sindicato.

Hace notar que esta Asociación de Médicos fué la primera en indicar la necesidad de introducir reformas a la ley 4054, pues cree que aquí, como ha ocurrido en todos los países en que se ha establecido la Caja de Seguro Obrero, también la ley tiene deficiencias y errores que se deben corregir.

El señor ALZAMORA. — Pregunta al señor Torres si tiene algún puesto en la Caja de Seguro Obrero.

El señor TORRES. — No tengo ningún puesto.

El señor ALZAMORA. — Es que ha habido médicos, como el señor Guzmán don Leonardo, que en esta Cámara han defendido la ley, siendo que tienen puestos en la Caja de Seguro Obrero, con una renta de $ 5,000. Cree que esto es inmoral.

El señor GUTIERREZ A. (don Ramón). — Ese puesto lo desempeña con el acuerdo casi unánime de la Cámara.

El señor TORRES. — Por su parte, se cree autorizado para defender al Sindicato Médico de los cargos injustos que se le han dirigido, generalmente, porque se desconocen los fines y la manera de proceder de esta institución, que no pretende la explotación de los enfermos, sino, al contrario, favorecer al obrero y hacer más práctica y conveniente la aplicación de la ley 4054.

Llama la atención al gran número de reformas que ha sufrido la Caja de Seguro Obrero en otros países como Checoeslovaquia, Suecia, Alemania, etc.

Insiste, pues, que los sindicatos obreros de Valparaíso no están tan quejosos de la labor de los médicos, como se ha dicho.

Por lo que hace a que los médicos hayan establecido una tarifa fija, estima que nada tiene de particular, pues, del mismo modo han procedido los abogados, los arquitectos, etc., para fijar un arancel de sus servicios profesionales, pero dejándose en libertad a los individuos para regalar sus servicios cuando lo estimen conveniente, y tal vez ningún profesional presta mayor número de servicios gratuitos que el médico.

El señor CORDOBA. — Uno de los cargos que se ha hecho a la Caja de Seguro Obrero son los derroches injustificados que suele realizar.

El señor TORRES. — Estima que lo que se debe hacer con la ley 4054, es modificarla para llenar sus deficiencias y corregir sus errores, pero en ningún caso abolirla, pues ella está llamada a producir considerables beneficios a los obreros.

FUSION DE CAJAS DE AHORROS

El señor EDWARDS MATTE —Hace indicación para que se designe al señor Gutiérrez A. don Ramón, a fin de que vaya al Senado a sostener el espíritu de los acuerdos adoptados por esta Cámara respecto al proyecto de fusión de las Cajas de Ahorros.

—Esta indicación queda para segunda discusión a pedido del señor Cruz.

ORDEN DEL DIA

COMPAÑIA ELECTRO SIDERURGICA DE VALDIVIA

Continuó la discusión general del proyecto que consulta primas y garantías a la producción de fierro y acero de la Compañía Electro Siderúrgica e Industrial de Valdivia.

El señor RETAMALES.— Como miembro de la comisión informante, da algunas explicaciones sobre el proyecto y hace notar la conveniencia que existe en despacharlo.

El señor ALESSANDRI.—Comienza por hacer referencia a algunas pequeñas modificaciones que la Comisión ha introducido en el proyecto.

Se refiere en seguida a la enorme conveniencia que existe para el país en implantar la producción del fierro y el acero. Observa que Chile está especialmente capacitado para establecer la industria siderúrgica, no sólo por las facilidades que hay para la producción, sino porque tiene suficiente consumo para asegurar su éxito industrial. Es, pues, lógico que el Estado otorgue algunas facilidades para su implantación.

El sistema de primas, que consulta el proyecto, es superior al sistema de impuesto a los productos similares extranjeros. Pero las primas no bastan: se necesita además la garantía del Estado. Se extiende acerca de estos tópicos.

Declara que propondrá oportunamente la modificación de algunos artículos. El 75 o|o del capital en acciones debe pertenecer a los chilenos. Pero para esto habrá que elevar de 27 millones a 30 millones los bonos que el Estado debe garantizar. En compensación, puede reducirse el plazo de las primas. Además, para asegurar el control, propondrá que las tres cuartas partes de los directores sean chilenos y que el asiento de la Sociedad sea Santiago de Chile.

Declara que es inexacto que la Compañía vaya a gozar simultáneamente de las dos franquicias que se le conceden. Esto es un erorr. En los dos primeros añso el servicio del empréstito estará a cargo de la Compañía. Después las primas se depositarán en arcas del En los dos primeros años el servicio de los bonos. Del excedente de las primas para el servicio de los bonos, la Compañía no recibirá sino el 70 o|o. El 30 o|o restante se destinará a fondo de reserva en favor del Fisco. Así lo establece el Art. 6.o. No es efectivo, pues, que el Fisco tenga que pagar a un tiempo las primas y la garantía.

Tampoco es efectivo que el Estado pueda ser burlado y que, si la Compañía no produce, tendrá que pagar la garantía. El proyecto consulta para este caso, dos clases de seguridades: unas anteriores al compromiso del Estado y otras posteriores. Las primeras están consultadas en el artículo segundo y las otras en los artículos tercero y sétimo. Analiza detenidamente las disposiciones de estos artículos, para llegar a la conclusión de que las garantías que consulta el proyecto son perfectamente eficaces. Agrega que propondrá además una modificación para establecer en qué momento debe entenderse que la industria ha fracasado.

Después de referirse a los contratos ventajosos que la Compañía va a celebrar, hace notar que la Compañía, aparte de explotar las industrias del fierro y el acero, va a dotar a Valdivia de energía eléctrica abundante y barata, que permitirá establecer otras industrias.

Termina rogando a la Cámara no retardar la aprobación del proyecto.

El señor MICHELS.— No va a considerar el aspecto técnico de esta cuestión sino su aspecto económico e industrial.

No ve razón para que esta industria haya de establecerse forzosamente en el Sur, cuando podría establecerse con ventaja en el Norte de la República.

La base del proyecto en el Sur es la siguiente: las instalaciones antiguas de los Altos Hornos, las caídas de agua, la proximidad de los bosques y la venta del sobrante de energía eléctrica. Y con estas mismas bases podría también establecerse la industria en Atacama o en Coquimbo, donde pueden obtenerse más caballos de fuerza que en Valdivia.

Las instalaciones antiguas de Corral, no van a poder ser aprovechadas. Ese negocio fracasó ruidosamente. Sus directores no tomaron para nada en cuenta la explotación misma sino el hecho de que iban a tener la garantía del Estado. Para comprobar esto, da lectura a algunos párrafos de cartas de los directores de la Sociedad Francesa, en los que se manifiesta que el mejor camino es vender el negocio al Gobierno de Chile y que la no entrega de los bosques es la tabla de salvación de la Sociedad, por lo que ésta debe trabajar para que no se le entreguen.

—Por haber llegado la hora, se suspende la sesión, quedando con la palabra el señor Michels.

CAMARA DE SENADORES
Sesión 26.a extraordinaria en 15 de Noviembre de 1926
Presidencia de los señores Oyarzún y Barahona

ESTATUTO ADMINISTRATIVO

El señor CARIOLA.—Expresa la conveniencia de que se consulte al Senado sobre si puede la Comisión Mixta encargada del estudio del Estatuto Administrativo, sesionar con menos del quorum reglamentario, pues convendría aceptar la idea de que pueda sesionar con 7 de sus miembros, en atención a la necesidad de despachar pronto una ley que tiene una tramitación especial, y evitar que se frustren reuniones por falta de quorum.

El señor SILVA CORTES.—Dice que lo preferible es que por un acuerdo tácito, y sin necesidad de que se tome un acuerdo expreso, se dé por establecido que esa comisión tiene amplias facultades en el desempeño de su cargo, ya que lo que más interesa es el resultado a que llegue en su informe.

DESOCUPACION OBRERA EN EL NORTE

El señor HIDALGO. — Recuerda que en sesiones pasadas un señor senador, al referirse a la poca eficiencia del actual Gobierno, había declarado que por su falta de capacidad había cundido en el Norte el comunismo.

Desea dejar establecido que el desarrollo del comunismo en el Norte se debe a la evolución que hoy se opera en el mundo entero. Pero lo más importante en el momento actual, no es esto sino resolver el problema grave que se está produciendo en el Norte con la desocupación obrera, y que constituye una verdadera preocupación pública. Sólo los que han presenciado en el Norte las proporciones pavorosas que alcanza la desocupación obrera con su cortejo de miles de obreros en la indigencia, pueden apreciar la situación.

Esto ha movido a la representación parlamentaria de esa provincia a hacer una campaña ante el Gobierno para que se preocupe de solucionar esta crisis sin precedentes, buscando los medios de proporcionar fondos a algunas salitreras para evitar que apaguen sus fuegos, como se hizo en otra oportunidad por medio de la Caja de Crédito Salitrero.

Propone entre otras medidas que se hagan caminos, que se dote al ferrocarril de Iquique a Pintados de sus ramales, que se construyan obras públicas de alcantarillado en Iquique y Tocopilla, poblaciones obreras, etc. Dice que hay que ayudar a estos obreros víctimas de una desgraciada situación a que han llevado a la industria del salitre, los salitreros y el Gobierno.

El señor URZUA JARAMILLO.—Comprende el interés del señor senador y de los representantes de las provincias del Norte para que el Gobierno atienda a la situación gravísima en que están quedando no sólo el Norte sino todo el país con la crisis del salitre, pero con las medidas propuestas no se resuelve sino una pequeña parte del problema, pues la crisis no sólo alcanza a la clase obrera sino a una cantidad de personas, como los empleados particulares de las oficinas salitreras, que se encuentran en dificilísima situación y para los que es mucho más difícil encontrar ocupación.

Para salvar esta situación momentánea, se deben hacer las obras de riego en las provincias de Atacama y Coquimbo, donde encontraría trabajo un numeroso personal y se obtendría a corto plazo una gran riqueza para el país.

El señor BARAHONA.—Recuerda ciertas informaciones que él trajo al Senado, recogidas en Valparaíso, sobre la crisis salitrera, antes que se celebrara la semana del salitre.

Conoce el caso de una compañía que para mantener sus fuegos ha tenido que contratar un empréstito de £ 400,000 y otra que ha llegado al doble de esa cantidad en un empréstito.

Día a día se cierran nuevas oficinas y es probable que en esta semana sólo queden 30 trabajando.

En esta situación hay conveniencia en adoptar algún procedimiento como el seguido en las crisis anteriores, o sea acudir a los préstamos salitreros.

Expresa que él ha redactado un proyecto sobre la materia que espera someter al criterio de sus colegas antes de presentarlo, y que con este motivo se ha impuesto de otro que hay sobre el particular, pero por el momento se limita a reiterar al Gobierno su petición de que presente cuanto antes un proyecto de auxilio a la industria salitrera.

El señor VALENCIA.—Dice que le ha llamado la atención que el señor Hidalgo haya expresado que hay en el Norte un problema de los desocupados con motivo de la paralización de las salitreras, pues se ha organizado en el país una Oficina del Trabajo con un personal competente que tiene a su cargo la atención de estos asuntos y en virtud de los contratos celebrados con los salitreros, éstos deben devolver al Sur, al lugar de su enganche, a los obreros que desocupan.

El señor HIDALGO.— Dice que esos contratos se burlan por medio de oficinas de enganche que los llevan a los puertos del Norte y allí los contratan las salitreras.

El señor VALENCIA.—Dice que si existe la burla, el Gobierno debe intervenir.

Está de acuerdo el señor Valencia en la necesidad de arbitrar medidas para evitar el problema de los desocupados. Recuerda que durante la crisis carbonera se perdieron centenares y aún miles de cuadras de avena en el Sur porque esos obreros cesantes no quisieron allanarse a esa clase de trabajos, y aún se declaró que los obreros no se movían obedeciendo a instrucciones superiores, lo que revela que estas crisis se agravan por la influencia de ciertos elementos perjudiciales.

Actualmente, la situación agrícola del Sur que se encuentra en plena actvidad, absorbe cuantos trabajadores se le envíen y lo indicado es trasladar al Sur a los desocupados del Norte.

El señor CORDOVA (Ministro de Previsión Social).—Declara que el Reglamento establece las obligaciones de las empresas industriales de devolver a los obreros al punto donde fueron enganchados, cuando los desocupen, y ya las agencias que existían antes, han desaparecido y sólo existe una asociación patronal muy seria que funciona en Santiago y que ha cumplido en todo momento con la ley de enganches, y las obligaciones que le impone su reglamento.

La obligación de trasladar a los obreros desocupados la ha cumplido rigurosamente y declara que no tiene un solo caso en que no haya sido respetada.

El hecho de que algunos obreros hayan quedado en el Norte se debe a que han sido llevados antes por otras empresas de enganches o a que ellos mismos dado el carácter andariego de nuestra raza, se hayan ido por su cuenta, contrándose allá.

Los obreros venidos del Norte han sido distribuídos en todo el Sur del país, y así se hará con los que vas llegando.

SUPRESION DE EMPLEOS PUBLICOS

Se procede a votar las supresiones pendientes.

Se aprueban las supresiones de los cargos de abogado consultor y de ayudante de la sección de modelos industriales, en la oficina de la Propiedad Industrial, y de jefe del servicio de pesca marítima y fluvial.

TABLA DE FACIL DESPACHO

El señor SALAS ROMO.— Pide la inclusión en la tabla de fácil despacho, del proyecto sobre compra de la propiedad de Compañía esquina de Amunátegui, para el Liceo de Niñas.

Se suspende la sesión.

SUPRESION DE EMPLEOS PUBLICOS EN EL MINISTERIO DE HIGIENE

Se dá lectura al informe de comisión sobre la materia.

El señor CORDOVA (Ministro de Higiene).— Dice que ha seguido con el mayor interés el trabajo de la Comisión y las medidas que con altos propósitos y patriotismo ha propuesto, sin que la haya guiado un propósito partidista o personal. El, por su parte, ha colaborado en igual forma y no ha defendido empleados sino funciones de gran importancia en el servicio de su cargo.

El conocimiento que tiene de los servicios de higiene en su larga práctica profesional, le ha permitido darse cuenta de las supresiones que se pueden hacer sin lastimar los servicios, y ha acompañado a la Comisión hasta donde le ha sido posible, pero en ocasiones estima que ha ido muy lejos y cree que si el Senado sanciona las medidas propuestas por la Comisión va a destrozar un servicio público como el de la Sanidad.

En cuanto al servicio de sanidad cree que deben rechazarse todas las supresiones propuestas, y en los demás servicios espera indicar las que se pueden aceptar, pues él no quiere cargar con la responsabilidad del fracaso de un servicio tan útil y necesario para el país.

El señor BARROS JARA. —Dice que apartando toda cuestión personal y la gran estimación que le merece el señor Ministro, desea saber las razones que tuvo la Comisión para no proponer la supresión total de este Ministerio agregando sus importantes dependencias que él es el primero en reconocer, a los diferentes Ministerios.

El señor PIWONKA.— Le dice que en el seno de la Comisión sólo se insinuó la idea de suprimir ese Ministerio pero las explicaciones dadas por el señor Ministro, aunque no lo convencieron a él de la necesidad de mantenerlo, obraron en el ánimo de la mayoría de los miembros en el sentido de no pedir su supresión.

El señor MEDINA.— Dice que en la Comisión se insinuó esta supresión pero el señor Ministro hizo notar la conveniencia de mantener en un Ministerio todo lo relativo a la importantísima legislación social, y en atención a esta observación, se dejó de mano la idea de suprimir el Ministerio.

El señor RIVERA.—Dice que no concibe cómo puede proponerse la supresión del Ministerio que él estima más importante y que viene a dar soluciones en un problema relativamente nuevo, como es el de los conflictos sociales que en todo el mundo han dado origen a una legislación nueva basada en un espíritu de mayor justicia social.

Se levanta la sesión.

Los Ferrocarriles Salitreros adversarios de la industria salitrera

En un artículo anterior hicimos ver la necesidad de que el Gobierno, interesado como está en propender a la solución de la crisis salitrera, emplee los resortes a su alcance para abaratar el costo actual de producción, única manera de dar resurgimiento inmediato a nuestra principal industria.

Y como entre los factores que contribuyen a elevar el costo de producción, figura, en lugar preferente, el relativo a los fletes del salitre por los ferrocarriles de la pampa, indicábamos que en la disminución de las tarifas ferroviarias debía buscarse la primera palanca de acción para devolver la vida a las provincias del Norte.

No se concebiría que, en presencia de la actual situación, se siguiera manteniendo la irritante contribución de $ 32,13 por tonelada de salitre que, por el capítulo de flete, se ve la industria obligada a pagar.

Por otra parte, estas empresas han obtenido del Gobierno autorizaciones para alzar sus tarifas y, a pesar de que las circunstancias que motivaron sus peticiones han desaparecido, siguen creyendo legítimo mantener esas tarifas que han contribuído a hacer imposible la situación de nuestro abono en la competencia de los mercados mundiales.

El Ferrocarril de Taltal obtuvo en 1919 un alza de un 10 por ciento y en 1921 obtuvo otro aumento de un 20 por ciento, sin otra razón que la disminución del precio del oro.

El Ferrocarril de Antofagasta a Bolivia consiguió, entre 1919 y 1920, dos aumentos sucesivos de 15 por ciento y 12 por ciento, alegando el alza de jornales, combustibles y materiales.

El Ferrocarril Salitrero de Tarapacá también en 1920, y por las mismas razones, consiguió un aumento en sus tarifas.

En la actualidad, la disminución del valor de la moneda ha influído en el valor de los sueldos y jornales; los materiales y combustibles han bajado de precio; los gastos de explotación del ferrocarril de Tarapacá son ahora inferiores en £ 499,389 a los gastos de 1920; igual cosa sucede respecto de las otras empresas y, sin embargo, las elevadas tarifas se mantienen, con toda su irreparable proyección sobre la vida económica de la industria salitrera y del país.

La situación que existe no puede ser más irregular e inconveniente: Mientras el salitre se ahoga entre las redes de su elevado costo de producción, mientras la industria salitrera se paraliza, los ferrocarriles salitreros, que viven de ella, consiguen seguir utilizando tarifas que les significan ganancias no obtenidas por ningún ferrocarril del mundo, y utilidades que exceden aún del máximum que la propia ley señala.

El Ferrocarril de Antofagasta a Bolivia ha repartido, en los últimos años, acciones liberadas correspondientes al 34 por ciento del capital; el de Taltal ha hecho igual cosa con acciones que representan un 33 por ciento de su capital. Este último ferrocarril, en el ejercicio financiero de 1923-1924, obtuvo un producto bruto de £ 250,796, o sea, **UNA ULITIDAD DE UN 40 POR CIENTO** sobre su capital efectivo, lo que excede en un 10 por ciento el límite que la ley ha fijado.

El Ferrocarril de Antofagasta a Bolivia obtuvo, en el año 1924, una utilidad neta de **£ 1.103,098,** siendo de notar que la sección chilena de este ferrocarril ha producido el 18,4 por ciento al año, mientras la sección boliviana ha conseguido sólo 2,5 por ciento. Como se sabe, en la sección chilena el 80 por ciento del tráfico lo proporciona la industria salitrera.

Las tarifas del Ferrocarril Longitudinal Norte son superiores a las del Ferrocarril de Antofagasta a Bolivia y dejan **utilidades superiores al 50 por ciento,** después de cubrir los gastos, a pesar de que la Sección Baquedano a Miraje debe costear con los fletes salitreros, el déficit de explotación del resto de la línea.

El Ferrocarril Salitrero de Iquique ha obtenido, en el año 1924, una utilidad de **£ 1.001,276,** o sea un exceso de **£ 278,766,** lo que representa un exceso intolerable de beneficio superior en un 27,8 por ciento al máximum que la ley permite.

En la Junta de Accionistas, celebrada en Londres, el 10 de Enero de este año, las excesivas utilidades de este ferrocarril permitieron el reparto de £ 1.242,000 en acciones ordinarias, como bonificación, con lo cual se aumentó el capital que era de **£ 1.842,780** a **£ 3.084,780.**

Creemos que domina el espíritu real de ir a un pronto remedio en el problema básico de nuestra economía nacional. Es indudable que el Gobierno y el Congreso están interesados en dominar la actual crisis salitrera.

Véase entonces este aspecto fundamental de la cuestión, y por aquí puede llegarse a algo práctico y efectivo.

Una pronta revisión de las tarifas de los ferrocarriles salitreros es obra de imprescindible necesidad. Seguiremos demostrándolo con datos concretos.

TRES NUEVAS CHACRAS
SITUADAS A LAS PUERTAS DE SANTIAGO
DE 5, 18 y 60 CUADRAS REGADAS.
QUE NO HAN ESTADO NUNCA EN VENTA
Ofrecemos en Condiciones muy Ventajosas
CINCO NUEVOS FUNDOS
EN EL RAMAL DE MELIPILLA
NEGOCIOS DE GRAN OPORTUNIDAD
QUE SE VENDEN O PERMUTAN
Por Propiedades de Renta en esta Ciudad
ALEJANDRO GREENE CRUZAT
Abogado y Corredor de Comercio
(SECCION FUNDOS)
ALEJANDRO GREENE VALVERDE
TEATINOS 86—CASILLA 3722

NO SE DEJE COMER
POR LOS CHINCHES!!
Mátelos con
FLYOSAN!!
Se vende en Boticas y Mercerías
UNICOS IMPORTADORES:
HANNA & PEAKE
AGUSTINAS 1150

INFORMACIONES CABLEGRAFICAS DEL EXTERIOR

DE NUESTROS CORRESPONSALES ESPECIALES, VIA EASTERN Y ALL AMERICA CABLES INC. DE "THE UNITED PRESS". — LOS ORIGINALES DE TODOS LOS CABLEGRAMAS QUE SE INSERTAN EN ESTA SECCION, ESTAN A DISPOSICION DEL PUBLICO EN ESTA IMPRENTA

NOTICIAS BREVES DEL CABLE

BUCAREST 15.—**Se inauguraron las sesiones del Parlamento**, pronunciando un discurso el Rey Fernando, que mencionó las atenciones dispensadas a la Reina María durante su visita a Norte América.—(U. P.)

LONDRES 15.—**Hoy celebró sesión plenaria la Conferencia Imperial**, continuando la discusión del proyecto de defensa, y aprobó varios informes del sub-comité general económico.—(U. P.)

BERLIN 15.— **Con referencia a los rumores de probable renuncia del Presidente Hindenburg**, un representante del Gobierno ha declarado que ignora la intención del Presidente Hindenburg de renunciar al cumplir los 80 años, y que cree esto "improbable". El Presidente Hindenburg, por su parte, ha declarado que no tiene la intención de retirarse del Gobierno.—(U. P.)

BERLIN 15.—**La Asociación Nacional de Ex-oficiales aprobó una resolución** calificando de indigna la acción del Embajador Maltzan, al izar la bandera el día del armisticio, diciendo que el deseo del Presidente Coolidge no justifica semejante acto.—(U. P.)

ROMA 15.—**El comandante Nobile permanecerá varios meses en el Japón**, para supervigilar la construcción de un dirigible, y probablemente dos, con la ayuda del ingeniero Trojani. Además, el comandante Nobile vigilará la obra de armar otro dirigible del tipo del "Norge", que el Japón adquirió de Italia.—(U. P.)

ROMA 15.—**S. S. el Papa recibió en audiencia a monseñor Soler y Royo**, vicario apostólico de Goagira (Colombia).—(U. P.)

ROMA 15.—**Fué condecorado el secretario general del partido fascista**, señor Turati, como Gran Oficial de la Orden de San Marino.—(U. P.)

NAPOLES 15.—**Se construirá un camino para automóviles entre Nápoles y Salermo**, pasando por las ruinas de Pompeya, ruta que es la más frecuentada por los turistas. Este camino especial estará terminado en 1928.—(U. P.)

ROMA 15.—**Tanto el "Observatore Romano" como la Santa Sede declaran que ignoran** la proyectada creación de una institución en Ginebra, que serviría de punto de observación para los católicos, y al mismo tiempo el punto de contacto entre el personal católico de la Liga de las Naciones y el mundo católico.—(U. P.)

MADRID 15.—**El Gobierno ha resuelto nombrar un agregado de aviación militar para la América latina.** El agregado tendría su residencia en Buenos Aires. Se estima que el candidato que tiene mayores probabilidades de ocupar el nuevo cargo, es el capitán Ruiz de Alda.—(U. P.)

BRUSELAS 15.—**Han renunciado M. Francqui, Ministro sin cartera**, agregado al Tesoro, y M. Arnold, administrador general de Colonias, el primero por motivos de salud y el segundo por razones personales. M. Pecher, diputado liberal por Amberes, reemplazará a M. Arnold.—(U. P.)

HAMPTON ROADS 15.—**El mayor Bernardi anuncia que mañana tratará de superar su propio record** mundial de 246 millas por hora, haciendo un vuelo especial en su hidroplano Fiat, con el cual ganó la Copa Schneider.—(U. P.)

PORTOPRAIA 15.—**Se cree que los aviadores brasileños reanudarán su raid el Jueves próximo.** Los aviadores continúan siendo objeto de muchos agasajos de parte de la población.—(U. P.)

JUAREZ (México) 15.—**Las tropas federales batieron y pusieron en retirada a las fuerzas revolucionarias** cerca de La Cotoye y Chihuahua, según se ha sabido en los cuarteles generales mexicanos. Los federales se están concentrando actualmente para otra batalla cerca de Villa Coronado.—(U. P.)

HA ENTRADO EN SU FASE CULMINANTE LA SOLUCION DEL CISMA DEL FOOTBALL ARGENTINO

(Correspondencia cablegráfica de Luis María Alvarez, exclusiva para "La Nación")

BUENOS AIRES, 15. — Según he anticipado, ha entrado en su fase culminante la solución del cisma argentino de football. La cuestión ha sido sometido al arbitraje del Presidente de la República por medio de una nota que le han dirigido los presidentes de las Asociaciones. La nota dirigida al señor Alvear, entre otras cosas, dice:

"Su Excelencia está ampliamente compenetrado del litigio y en condiciones de resolverlo definitivamente. Es por eso que los presidentes de ambas instituciones que suscriben—debidamente autorizados por sus respectivas asambleas —venimos a solicitar que acepte el carácter de árbitro, cuyo único fallo será inapelable y respetado en todas sus partes, tanto por la Asociación Argentina como por la Asociación Amateur, para resolver las incidencias planteadas, con el fin de que el football en la República Argentina sea gobernado en forma eficaz, enérgica y patriótica, como corresponde al deporte cuya acción es de vital importancia y merece una especial atención de los Poderes Públicos.

"Resolviendo nuestras diferencias, que justo será reconocer que están basadas en legítimos e inspirados propósitos, Vuestra Excelencia habrá realizado una verdadera acción de gobierno, digna del prestigio por demás reconocido de que goza Vuestra Excelencia, tanto como deportista, hombre de Estado y patriota".—**(Alvarez)**.

PRIMO DE RIVERA HABLA SOBRE CUESTIONES DE LA ACTUALIDAD ESPAÑOLA

Por dignidad los obreros pagarán tributos, aunque mínimos.— Le asusta pensar todo lo que queda por hacer.— Le satisface que su proyecto de Asamblea sea aprobado por los "altos prestigios de la sabiduría".

DECLARACIONES A "EL NOTICIERO"

MADRID, 15.— El marqués de Estella ha hecho a "El Noticiero", largas declaraciones que este diario publica en su edición de hoy y que en su parte final expresan:

"No me refiero al conflicto de los artilleros, pues allí nadie tenía propósitos criminales y dentro de pocas horas se empezarán a abrir los escalones que conducirán a la meseta de la normalidad.

"El déficit del último presupuesto es de 550 millones o sean doscientos menos que el promedio de los años anteriores al que me hice cargo del poder. En tres o cuatro años quedará suprimido el déficit, pues de lo contrario consideraría un fracaso el nuevo plan tributario, que considero equitativo. y que otros llamarían democrático. Los obreros tributarán una cuota minimaa que se les aplica, más por dignificarlos que por gravar sus jornales, y así, se justificarán las previsiones y atenciones que el Estado debe tener para el obrero.

Todos deben comprender que la hacienda privada no tiene valor si la hacienda del Estado está ruinosa. Los poderes fuertes no deben detener la trasformación económica sino encauzarla y las concesiones anticipadas y justas evitan las reivindicaciones exageradas."

El marqués de Estella terminó diciendo: "Asusta reflexionar sobre todo lo que falta que hacer para que España pueda gozar de esa sana libertad económica que dará bienestar generalizado al pueblo y esa libertad política que permitirá gobernar al país dentro del amor y el orden. Con ayuda de Dios, espero conseguirlo". — (U. P.)

UNA CARTA A "LA NACION"

MADRID, 15.— El marqués de Estella en una carta dirigida a "La Nación", órgano de la Unión Patriótica, le agradece la idea de hacer una encuesta para recoger opiniones acerca de la Asamblea, por la calidad y precisión de pareceres que contribuye a orientar la formación de la Asamblea; además de la satisfacción que le proporciona el saber que ha estado en coincidencia de juicios con los altos prestigios de la sabiduría.

Agrega que, en vista de esto, estimará que se continúe la encuesta hasta que se termine el proyecto que se someterá en breve a la aprobación del Rey.

Entre las respuestas publicadas por "La Nación" en su encuesta opinan en favor de la Asamblea la concejala de Madrid, vizcondesa de Llanteno, el comerciante Alesanco y el catedrático Inocencio Ximenez.—(U. P.)

NOTICIAS BREVES DEL CABL

MANAGUA 15.—**El Gabinete nombrado por el Presid**
está formado por el doctor Carlos Cuadra Pasos, en Relacio
nando Guzmán, Hacienda; Sebastián Núñez, Guerra; Ricardo
Callejas, Gobierno; José María Siero, Obras Públicas; Fran
nazco, Instrucción Pública. La representación de Nicaragua
hington será encargada al señor Rosendo Chamorro.—(U. P.)

MANAGUA 15.—**Una patrulla del Gobierno compuesta**
hombres fué atacada por 300 rebeldes cerca de Chinandega.
pas del Gobierno perdieron cuatro hombres muertos, inclus
tán Leopoldo Tstacio, y siete heridos. Inmediatamente de
este ataque, el Gobierno despachó una columna de 800 homb
copar a los rebeldes.—(U. P.)

MANAGUA 15.—**Entre los concurrentes a la ceremonia**
ción del mando Presidencial por el señor Adolfo Díaz, efect
figuraban los oficiales del crucero norteamericano "Denver".—

FILADELFIA 15.—**El día del Brasil fué celebrado hoy**
posición conmemorativa de la Declaración de la Independ
Estados Unidos. El Embajador del Brasil pronunció un dis
recibido en la exposición por el alcalde de la ciudad.—(U. P.)

WILHELMSHAVEN 15.—**Millares de personas presen**
salida del nuevo crucero "Emden", que realizará una jira
ses alrededor del mundo, incluyendo Suramérica.—(U. P.)

NUEVA YORK 15.—**A bordo del vapor "Santa Ana"** lleg
ñor Leguía, acompañado de su esposa. El señor Leguía es
hijos del actual Presidente del Perú.—(U. P.)

NUEVA YORK 15.—**Mr. Roy Howard ha anunciado**
del diario de Memphis "News-Scimitar", el cual será incorp
tre el grupo que forma la "Memphis Press". Los diarios
usarán en **adelante exclusivamente** el servicio mundial
la Unted **Press.—(U. P.)**

NUEVA YORK 15.—**El ingeniero constructor Nobile**
ra el Japón desde Estados Unidos, donde se encuentra
en el mes de Diciembre.—(U. P.)

GUAYAQUIL 15.—**El Gobierno negó permiso a los obre**
que celebren una manifestación hoy en Guayaquil, en recu
aniversario de la agitación obrera de 1922.—(U. P.)

QUITO 15.—**La prensa se manifiesta alarmada** con
de que hay tropas colombianas, bajo el mando de oficiales
rango, estudiando las posibilidades militares de una guerra
frontera entre Colombia y Ecuador.—(U. P.)

QUITO 15.—**A causa de un gran incendio ocurrido**
han quedado destruídas gran número de casas. Se lograron
los edificios de la estación del ferrocarril.—(U. P.)

BUENOS AIRES 15.—**Se inauguró el Congreso de Mun**
des, con asistencia de doscientos delegados y bajo la presid
Presidente de la República, asistiendo representantes de
de las Municipalidades de la República.—(U. P.)

BUENOS AIRES 15.—**El avión Junkers en que viaja**
ther se vió obligado **a descender** en Paraná, debido al
Mañana reanuda su **vuelo.**—(U. P.)

BUENOS AIRES 15.—**El doctor Alberto Arancibia**
asumió el mando de San Luis, con gran ceremonial.—(U. P.)

BUENOS AIRES 15.—**La consagración del nuevo arzob**
señor Bottaro, se efectuará el 5 de Diciembre. En caso de
despachadas las bulas que lo acreditan, esta consagración
nuevo Nuncio, monseñor Cortessi. Se organizan solemnes
ligiosos para realzar esta ceremonia, y también grandes fie
círculos católicos en honor del nuevo arzobispo.—(U. P.)

Foch contestará al Rey Alberto

PARIS, 15. — Se ha sabido que el mariscal Foch prepara su respuesta a la carta abierta del Rey Alberto de Bélgica, referente a las declaraciones atribuidas al mariscal en el sentido de que habría impedido que, en 1914, el rey Alberto diera orden de retirada a sus tropas, en la batalla del Yser.

El mariscal manifiesta que "no habiendo concedido la entrevista, nada tiene que decir". —(U. P.).

CHANG - CHUN - CHANG COOPERARA CON SUN - CHUAN-FANG

SHANGHAY 15. — Se informa que el general Chang Chung Chang ha enviado 30.000 soldados a Nanking desde Tsinanfu para cooperar a las operaciones de Sunchuanfang contra Chiang kai shek.

Los funcionarios extrangeros en Shanghai han informado que Chang Chung Chang tomará posesión permanente de Kiangsi y Shanghai dejando Sunchuangfang Chekiang y Anhuf.

Las fuerzas combinadas de ambos pueden rechazar a las de Chiang-kai-shek a menos que Feng-yuh-siang ataque a Pekin desde Rusia en forma bastante poderosa para obligar a Chang Chung Chang a protejer a las provincias de Shantung y Chihli. (U. P.)

La actitud del General Wood, gobernador de los Filipinos, puede traer graves complicaciones a EE. UU.

Con la orden ejecutiva, suprimiendo el Departamento de Control, creado por el Parlamento filipino, se entrega a intereses privados, instituciones que protegen los derechos de los nativos.- Las opiniones de los filipinos están divididas

(Correspondencia cablegráfica de M. E. Easterling, exclusiva para "La Nación")

LA RESOLUCION DEL GENERAL WOOD

NUEVA YORK 15. — El problema de las islas Filipinas que, para los Estados Unidos está íntimamente ligado con las cuantiosas inversiones y planes de expropiación del caucho y otras riquezas naturales se ha acentuado en forma cortante con la orden ejecutiva del gobernador general de las islas, general Leonardo Wood, aboliendo el departamento de Control, corporación gubernativa que había sido creada por la legislatura filipina con el propósito ostensible de proteger los derechos de los nativos en sus propias instituciones tales como el Banco Nacional Filipino y el ferrocarril de Manila, que el general Wood, en forma reconocida ya, trata de entregar a intereses privados.

ORIENTE Y OCCIDENTE

La conducta del general Wood ha hecho revivir la discusión referente a toda la política colonial de los Estados Unidos y otras naciones occidentales y ha hecho que varios amigos extremistas de los filipinos encarezcan una revisión total de esta política.

Se señala a propósito de estas incidencias el temor de un conflicto entre las razas blancas occidentales y sus colonias de Oriente, insistiendo al mismo tiempo, en la posibilidad de que en la India y en China se desarrollen sentimientos nacionalistas suficientemente poderosos para provocar una tentativa de arrojar el yugo extranjero, con lo que peligrarían los gobiernos coloniales del mundo entero.

REPERCUSION INTERNA EN ESTADOS UNIDOS

Los progresistas demócratas y otros adversarios del gobierno de Washington se aprovechan de la situación para preparar, para las próximas elecciones del Congreso una campaña en favor de un tratamiento más liberal para los pueblos de las posesiones insulares a pesar de que se indica que el presidente Coolidge no cambiará la política actual oponiéndose a la consesión de mayores prerrogativas, de autonomía especialmente a los filipinos.

SOSTENEDORES Y DETRACTORES

Se nota que el general Wood ha perdido el apoyo de ciertos círculos comerciales que están al cabo de las condiciones imperantes en las islas, círculos que le acusan de tratar de imponer una dictadura comercial; con lo que hace peligrar el prestigio de los Estados Unidos entre los coloniales; pero, en cambio, los que tienen intereses financieros o comerciales en el asunto estiman que la orden tiende a salvaguardar las inversiones norteamericanas despejando el camino para una futura explotación de las Filipinas, en que el control del gobernador no se vea dificultado por la intervención de los políticos filipinos.

LA OPINION FILIPINA

Los propios filipinos están muy divididos:

El señor Manuel Cabezón, leader de la legislatura y principal defensor de la independencia, ha anunciado que en la primera oportunidad violará la orden dictada por el general Wood,

Por su parte el **publicista Vicente Villamin** anuncia, en un artículo publicado ayer por "The Evening Post" que el 20 de Noviembre publicará la lista de los beneficios que la ocupación estadounidense ha significado para los filipinos y agrega: "La responsabilidad de los Estados Unidos está en asegurar moralmente de que su retiro de las Islas filipinas no abrirá camino a conflictos en el Pacífico que puedan dar orígen a una conflagración mundial".

El periodista Nicolás Roosevelt publicará en breve un libro que en parte dice:

"Si nos retiramos antes de cumplir nuestra tarea, será para verguenza nuestra, y en todo Oriente tendremos que afrontar los reproches de los europeos y las burlas de los de los asiáticos.

Nuestra política en las Filipinas afecta a toda el Asia oriental, lo mismo que los filipinos que a nos otros mismos".

Declara que el Congreso debiera proveer a que una comisión de expertos visitará las islas de Java, la India, la Indochina y las islas Filipinas para estudiar la administración colonial, teniendo en vista un gobierno más eficiente en las Filipinas.

POSIBLE INTERVENSION DE LA CORTE SUPREMA DE LOS ESTADOS UNIDOS

Mientras tanto, los partidarios de los filipinos esperan en Washington que la Corte Suprema de los Estados Unidos revise la conducta del general Wood debido a que estiman que la abolición de leyes mediante decretos ejecutivos, hace peligrar el gobierno. **(M. E. Easterling).**

FUE DESCUBIERTA UNA CONSPIRACION COMUNISTA EN BULGARIA

Su asiento principal estaba en el Colegio Técnico Local de Sofía, aunque su sede estaba en Viena.— El Soviet estima que es una maquinación del Gobierno búlgaro.

SOFIA, 15. — Las autoridades policiales han descubierto una nueva conspiración comunista en Bulgaria.

Se ha podido saber que 150 personas se encuentran comprometidas en este movimiento en la ciudad de Sofía, entre las cuales la mayoría son estudiantes del Colegio Técnico local.

Fuera de los anteriores, existen 800 conspiradores diseminados por las provincias.

Entre los dirigentes arrestados por la policía figura Modor Pavloff, quien hizo declaraciones de importancia a la policía.—(U. P.)

SOFIA, 15. — Con referencia al descubrimiento de la conspiración comunista, se ha declarado que Moscú tenía la intención de valerse de los gremios obreros de Bulgaria como base de la restauración del Partido Comunista, cuya existencia fué suprimida, en colaboración con el Partido Agrario.

El comité que dirigía la conspiración tenía su sede en Viena.

Se asegura que fuertes cantidades de dinero fueron enviadas desde Rusia, que se destinaban también a la formación de organizaciones dentro de las sociedades atléticas y las organizaciones de refugiados.

La policía ha declarado que un emisario mandado especialmente de Rusia se fugó después de preparar la conspiración en Bulgaria.—(U. P.)

BERLIN, 15. — Los representantes del Soviet en ésta declaran que la anunciada conspiración comunista en Bulgaria es sólo un complot del Gobierno de ese país para destruír en alguna forma la existencia legal de las uniones obreras, y dicen que el principal acusado, Pavloff, no es comunista, sino el presidente de la Federación de Gremios de Bulgaria.—(U. P.)

El Rey Fernando abdicaría de un momento a otro

BUCAREST, 15. — El diario "Politika" corrobora los rumores de abdicación del rey Fernando, que podría producirse de un momento a otro y asegura que se proyecta, en ese caso, que la princesa Ileana le suceda en el trono. — (U. P.).

El embajador asesor jurídico no visitan a Coolidge

WASHINGTON, 15.—
bajador de Chile señor
Cruchaga acompañado
sejero Jurídico de la Em
don Samuel Claro Las
sitaron hoy al Presiden
lidge en la Casa Blanca.—
P.)

POLONIA

TRIUNFO ALEMAN EN ELECCIONES DE ALTA SIA POLACA

BERLIN, 15. — Es
comentarios el éxito de
dos alemanes en las elec
la Alta Silesia polaca.
este resultado es una
fracaso de Polonia en
polonizar la población
la Silesia.

Las informaciones
al respecto demuestra
alemanes obtuvieron
ciento de los votos
Cattowitz y el 65 por
Koenigshuette.

La prensa polaca
triunfo de los alemanes
des sumas de dinero que
virtieron en la campaña
—(U. P.)

El pintor esp Ramón Subiairre partió a Chile

BUENOS AIRES, 15. —
la combinación internac
hoy partió a Chile el pint
pañol Ramón Zubiairre,
do por el delegado del
de Bellas Artes de Chile,
Ortiz de Zárate, que se en
tra en Buenos Aires, par
cer en Santiago una exp
de sus obras.—(Alvarez).

Westminster
CIGARETTES

EL REY ALBERTO DESMIENTE LAS DECLARACIONES DEL MARISCAL FOCH

(Correspondencia cablegráfica de Luca Rizzardi, exclusiva para "La Nación")

BRUSELAS, 15.—El Rey Alberto ha publicado una carta abierta en la que desmiente la declaración del mariscal Foch contenida en la última entrevista hecha a este último y en la cual manifestaba que había disuadido al Rey Alberto de ordenar la retirada en la batalla del Yser.

La carta declara que el Rey, velando por su propio honor lo mismo que por el del Ejército belga, ni siquiera había tomado en cuenta alguna la cuestión de ordenar la retirada, y agrega que cuando el mariscal Foch fué a los cuarteles generales del Ejército belga, el 16 de Octubre, el Rey había dictado ya, 3 días antes, una proclama en la que declaraba traidor a todo aquel que pronunciaar la palabra "retirada".

Más aún: el 26 de Octubre de 1914, en vista de las críticas circunstancias en que se encontraban los belgas, el jefe del Estado Mayor deseaba la retirada, pero el Rey Alberto se opuso a ella.

Hay que notar que todo esto sucedió en Octubre, mientras que el mariscal Foch habla del mes de Noviembre.

El Rey no recuerda haber recibido el documento escrito que menciona el mariscal y termina expresando sus agradecimientos a Foch y Joffre por haberle enviado ayuda cuando la necesitaba.—**(Luca Rizzardi)**.

YODOPEPTON
M. R.
COMPOSICION YODOORGANICA-FACILMENTE ASIMILABLE
ES EL REMEDIO ESPECIFICO CONTRA LA ARTERIO-ESCLEROSIS REUMATISMO GOTA ETC

Maestranza 228
Arriendo magnífica casa, todo servicio
Tratar con
RAMIS CLAR
DELICIAS 835

MORFINOMANIA
SU TRATAMIENTO RACIONAL
INSTITUTO DE SALUD
CISTERNA
Dirección en Santiago: Dr. Fontecilla. Delicias 1626.

UD. DEBE DESCANSAR
R.A.L. Propaganda "LA NACION"

Nosotros le facilitamos su veraneo. Junte usted 15 ejemplares completos de "La Nación" y canjéelos por un cupón, en Ahumada 360, el cual le dará derecho al obsequio que nosotros le ofrecemos, de
$ 1,500 EN EFECTIVO
También obsequiaremos un cupón a cada cliente que nos compre por $ 25 en mercaderías.
LA REINA DE LAS MEDIAS
Ahumada 360 y Estado 270

LOS QUE SABEN APRECIAR
FUMAN CON PREFERENCIA
RECORD
CIGARRILLOS A 30 ctvs
EN REALIDAD VALEN
LOS PREMIOS DE ESTOS CIGARRILLOS SE PAGAN DIARIAMENTE

VALET Auto Strop Razor IN U.S.A.

— EN LA —
Valet Auto Strop Razor
está reunido todo cuanto usted necesita para afeitarse bien
Una hoja que tiene el mismo coter, el mismo temple y la
ma resistencia que las mejores navajas de afeitar usadas por
barberos.
una hoja que tiene el mismo corte, el mismo temple y la
quina tan ingeniosamente construída que ella misma
hojas con una perfección admirable; permite efectuar su
sin retirarla del marco; y la mantiene siempre en su sitio
para el uso
IMPORTADORES
MORRISON & CO.
AHUMADA 65 —:— SANTIAGO

INFORMACIONES CABLEGRAFICAS DEL EXTERIOR

DE NUESTROS CORRESPONSALES ESPECIALES, VIA EASTERN Y ALL AMERICA CABLES INC. DE "THE UNITED PRESS". — LOS ORIGINALES DE TODOS LOS CABLEGRAMAS QUE SE INSERTAN EN ESTA SECCION, ESTAN A DISPOSICION DEL PUBLICO EN ESTA IMPRENTA

JAPON

GRANDES PERJUICIOS CAUSADOS POR EL VIENTO Y EL FUEGO

TOKIO, 15. — Catorce fábricas y cincuenta casas fueron destruidas por el fuego en el suburbio de Shinagawa, al Norte de la ciudad, y quince fábricas y 240 casas en Nippori, como consecuencia de los grandes vientos que corrieron en la madrugada de hoy Lunes.

Mil personas han quedado sin hogar, calculándose que los perjuicios ascienden a medio millón de yens.—(U. P.)

GRECIA

VENIZELOS QUIERE EVITAR LA DISOLUCION DE LA CAMARA

ATENAS, 15. — A fin de evitar la disolución de la nueva Cámara, el señor Venizelos ha recomendado a sus partidarios resolver el régimen que imperará en Grecia mediante una consulta al pueblo en forma plebiscitaria, que se llevaría a efecto dentro de dos años.

Se ha recomendado al anti-venizelista Demerdjis para la presidencia del Gabinete de coalición y al jefe realista Tsaldaris para la Presidencia de la República.—(U. P.)

ITALIA

HOY SE REUNIRA EL SENADO

ROMA, 15.—Una comisión del Senado, bajo la presidencia del señor Tittoni fijó el programa de la sesión que celebrará el Senado cuando se reuna nuevamente mañana.

Se hará una manifesatción al señor Mussolini, con motivo de su primera presentación en el Senado desde su escapada del último atentado. El señor Tittoni recordará el fallecimiento de la Princesa Leticia de Bonaparte y el Senado discutirá los recientes proyectos aprobados por la Cámara, referencias a la pena de muerte y la aplicación de severas medidas de policía.—(U. P.).

MUSSOLINI SERIA TAMBIEN ENCARGADO DE RESTABLECER LA PAZ RELIGIOSA

ROMA, 15. — El cardenal Vanutelli inspeccionó las obras de la Iglesia Internacional dedicada al culto de la Virgen de la Paz y pronunció un discurso en el cual hizo, en referencia al gobierno italiano "que todo el mundo conoce, en los firmes esfuerzos del hijo de Romangna, quien ha sido designado visiblemente por la Divina Providencia para restablecer la paz religiosa y social en el período histórico que estamos atravesando, deseando que esos esfuerzos sean coronados por el más completo éxito".

En Romagna fué donde nació el premier Mussolini.—(U. P.)

Se cortarían las relaciones diplomáticas entre Cuba y Uruguay

LA HABANA, 15. — El Ministerio de Relaciones ha anunciado que las relaciones diplomáticas con el Uruguay quedarán cortadas el Martes a menos que el Gobierno del Uruguay explique satisfactoriamente en el intervalo las declaraciones de su delegado ante la Liga de las Naciones, señor Guani, quien en una entrevista que se le hizo en Setiembre habría expresado opiniones que se consideran insultantes para la soberanía de Cuba.

Este anuncio fué hecho después de una conferencia entre el Presidente Machado y el Ministro de Relaciones. El Presidente Machado prepara un mensaje al Congreso en que explica ampliamente la situación.—(U. P.)

Ayer asumió la presidencia del Brasil don Washington Luiz

Diversas ceremonias a que dió lugar la transmisión del mando.—El nuevo Presidente nombra sus colaboradores.—Don Octavio Mangabeira, ocupará el Ministerio de Relaciones.—Las experiencias del ex-Presidente don Arturo da Silva Bernardes

LA TRANSMISION DEL MANDO

RIO DE JANEIRO, 15. — La ciudad amaneció embanderada como en sus grandes días. La guarnición con uniforme de parada formó en el trayecto que recorrió la comitiva oficial. A las 2 de la tarde llegó el nuevo Presidente Washington Luiz, acompañado del vicepresidente señor Mello Viana y escoltado por un escuadrón de dragones. El Presidente fué muy aplaudido a su paso por el gentío que llenaba las calles tras de los cordones de tropa.

La Cámara estaba repleta con los senadores, diputados, miembros del Cuerpo Diplomático, altos funcionarios y numerosas damas. La entrada del nuevo Presidente fué motivo de una ovación.

Inmediatamente después de prestar juramento el Presidente Luiz se dirigió al palacio de Catete, donde lo esperaba el ex-Presidente Bernardes. Antes de la transmisión del mando ambos magistrados pronunciaron breves discursos, retirándose inmediatamente después el señor Bernardes a su alojamiento en el Hotel Gloria, desde donde partirá esta noche a Bello Horizonte, capital del Estado de Minas Geraes.

El Presidente Luiz firmó los decretos de nombramiento de los Ministros y del jefe de policía, quienes se hicieron cargo inmediatamente de sus puestos.

A las 5 de la tarde el Presidente Luiz recibió en audiencia a las embajadas especiales y a los diplomáticos. En su discurso a los embajadores, el Presidente Luiz expresó el anhelo del nuevo Gobierno, de mantener y cimentar la armonía de relaciones del Brasil con todos los pueblos.—(U. P.)

UN DISCURSO DEL CANCILLER PACHECO

RIO JANEIRO, 15. — El canciller señor Félix Pacheco en su discurso al entregar su cartera a su reemplazante, señor Octavio Mangabeira, le aseguró una gestión fructífera para la grandeza y prestigio del Brasil, haciendo notar la necesidad de restaurar la eficiencia armada, pues aunque nadie desea que el Brasil se erija en amenaza para los queridos hermanos del Continente, por causa de excesivos armamentos; nadie tampoco desea ver un Brasil olvidado de sí mismo y de la preocupación natural que debe tener no solamente por su propia integridad futura, sino por los deberes ineludibles que le corresponderán en toda acción conjunta a que pudiese necesitar recurrir algún día nuestro bendito Continente, que debe mantenerse unido.

La mayor parte del discurso del ex-canciller Pacheco trata de este tema, exhortando a su sucesor a que continúe los esfuerzos para alcanzar el resurgimiento de la Armada con la cooperación de los diversos Estados.

En su respuesta, el señor Mangabeira se refirió a la política preeminente, que consiste en estrechar los lazos de amistad entre los pueblos americanos. — (U. P.)

LOS "BANDEIRAS" DE SAO PAULO

RIO DE JANEIRO, 15.—Numeroso público asistió a la llegada de la larga columna de automóviles que condujo desde Sao Paulo a los "abanderados".

Esta manifestación organizada en honor del Presidente electo Dr. Washington Luiz, tiene un significado histórico.

Los "bandeirantes" son los pioners de la conquista y de la civilización en la historia brasileña.

El desfile de los "abanderados" por la ciudad, fué aplaudida, sobre todo, cuando desfiló por frente del Palace Hotel, donde ha estado alojado el Presidente electo. — (Especial).

DESIGNACIONES DEL PRESIDENTE ELECTO

RIO DE JANEIRO, 15. — El nuevo Presidente de la República, Dr. Washington Luiz ha puesto en conocimiento de la Agencia Americana para su difusión periodística, que ha decidido hacer las siguientes designaciones complementarias de las que le corresponden como primer acto de gobierno:

Jefe de Policía, el Dr. Coriolano Goes.

Presidente del Banco del Brasil, Dr. Antonio Mostardeiro;

Jefe de la casa militar de la Presidencia, Coronel Augusto Teixeira de Freitas.

Secretario de la Presidencia de la República, Dr. Alarico Silveira.

El nuevo Presidente del Banco del Brasil, ha sido durante años presidente del Banco Pelotense de Rio Grande del Sud y se le considera una de las capacidades administrativo-bancarias del país.

El nuevo jefe de la casa militar, es ingeniero y actualmente era comandante de la Escuela Superior de Guerra, una de las más valiosas y reputadas organizaciones militares del Brasil. Fué además jefe del estado mayor. Es nieto del famoso jurisconsulto brasileño, Dr. Teixeira de Freitas.

Los Dres Goez y Silveira, son distinguidas personalidades del estado de San Pablo.—(Especial).

LA ADHESION DE CHILE

RIO DE JANEIRO, 15. — Los diarios publican amplias informaciones de la Agencia Americana sobre la actitud cariñosa de la prensa chilena para con la celebración patriótica de hoy y las personalidades que asumen el gobierno del país.

Esa información específica en cada caso la forma en que cada diario se ha adherido y se ha expresado sobre la fecha histórica.—(Especial).

UNA PROCLAMA DEL PRESIDENTE BERNARDES

RIO DE JANEIRO, 15. — El Presidente Bernardes ha publicado una proclama en que hace notar que su período gubernativo ha sido sumamente agitado ya que la República se ha visto obligada a combatir las continuas sediciones. Contestando a la acusación de que muchas veces adoptó medidas inconstitucionales, cita el ejemplo de los Estados Unidos 'cuyas instituciones, dice, fueron la inspiración y el modelo de las nuestras y que nos dán ejemplos constantes del formidable desarrollo de su nacionalidad gracias al empleo de las medidas extremas que sean necesarias para la seguridad del Gobierno y de la autoridad y salvaguardiar la nación aunque se sacrifiquen los principios contitucionales". Cita el caso de Lincoln respecto a la necesidad de adoptar medidas inconstitucionales.

El Presidente Bernardes, una vez hecha la entrega del mando se dirigirá esta noche por tren al estado de Minas Geraes.—(U. P.)

ALEMANIA

EL GOBIERNO FEDERAL NO INTERVENDRA PARA MODIFICAR UN ACUERDO PRUSIANO SOBRE EL EX-KAISER

BERLIN, 15.— Un comunicado oficial ha sido publicado según el cual el Gobierno federal rechaza la demanda interpuesta por los miembros comunistas del Reichstag en el sentido de intervenir para protestar contra el reciente acuerdo sobre las propiedades de la ex-familia imperial, suscrito entre los Hohenzollern y el Gobierno de Prusia.

El mismo comunicado anuncia que "el Gobierno no tiene conocimiento de los propósitos del ex-Kaiser para regresar a Alemania".— (U. P.).

LA COMPAÑIA ZEPPELIN NO COOPERARA CON LA ASOCIACION INTERNACIONAL ARTICA

BERLIN, 15. —El ingeniero Hugo Eckener ha declarado que es imposible que la compañía Zeppelin coopere a la Asociación Internacional Artica recién formada, agregando que guardó silencio durante el Congreso de Exploradores debido al deseo de evitar palabras molestas en presencia de los ilustres huéspedes extranjeros.

Agregó que un grupo alemán trató de despreciar a los Zeppelines y presentó un modelo propio para un dirigible gigante, pretendiendo que las construcciones Zeppelin se habían demostrado defectuosas en repetidas ocasiones. El ingeniero Eckener se propone que la fábrica Zeppelin construya su propio dirigible con el cual los hombres de ciencia alemanes puedan explorar el Polo Artico sin verse sometidos al control y tiranía de una asociación.—(U. P.)

Se organizó el trust europeo del aluminio

BERLIN, 15.—Ha sido organizado el trust europeo del aluminio que comprende a las industrias que trabajan este metal en Alemania, Francia, Inglaterra y Suiza. La capacidad total de producción de este trust es igual a la de la Mellon's Aluminium Corporation de Estados Unidos. — (U. P.).

BERLIN, 15. — Después de la celebración del pacto europeo del acero a fines de Setiembre, la coordinación internacional de las industrias del aluminio en Europa es interpretada en numerosos círculos como equivalente a una nueva movilización de la potencia económica de Europa para afrontar la competencia de Estados Unidos.

La oficina del Sindicato del Aluminio está ubicada en Neuhausen, Suiza, y el Comité Ejecutivo tiene su sede en París. — (U. P.)

La prensa brasileña comenta los editoriales sobre unión latinoamericana

RIO DE JANEIRO, 15. — Los diarios destacan un telegrama de la sucursal de la Agencia Americana en Santiago de Chile, conteniendo una síntesis de los editoriales del conocido hombre público y periodista, Dr. Eliodoro Yáñez, publicados en el diario "La Nación" de la misma ciudad, estudiando el "problema económico y la necesidad de una unión latino-americana.

"O Paiz" publica un retrato del Dr. Yáñez y en un comentario en el que realza la personalidad del distinguido hombre público, dice que "es una de las figuras más eminentes de la historia política de Chile y además es un amigo dedicado del Brasil, cuya política de aproximación siempre procuró servir".—(U. P.)

INFORMACIONES COMERCIALES E INDUSTRIALES

BERLIN, 15. — El trust del aluminio comprende a las firmas alemanas Vereinigte Aluminum Werke y Bitterfelder Werke; la firma suiza Aluminum Industry Limited; la firma francesa Aluminum Francais y la firma británica British Alumnum Co. El convenio sobre el cual se funda el trust incluye la fijación y regularización del precio internacional, la repartición proporcional de los mercados, el intercambio informaciones técnicas y la propaganda en común para fomentar el empleo del aluminio en tod sus formas.—(U. P.)

RETIRO DE ACCIONES DE LA STANDARD OIL

NUEVA YORK, 15. — El directorio de la Standard Oil Company, de Nueva Jersey, aprobó que se retiren de la circulación dos millones de acciones preferidas del 7 por ciento, a razón de 115 dólares por acción, lo que necesita movilizar un capital de 230 millones de dólares, lo que constituye una de las más grandes operaciones financieras efectuadas por una corporación en la historia de la industria del petróleo.

Los directores votaron lanzar una emisión de debentures de 120 millones de dólares a veinte años, con el 5 por ciento y emitir 3.449,317 acciones comunes a la par, con un valor de 25 dólares, cotizándose las acciones comunes actualmente alrededor de 42 dólares.—(U. P.)

CUEROS

CHICAGO, 15.— Las cotizaciones de cueros de frigorífico fueron las siguientes:

Novillos del país, pesados, 15; de Texas, pesados, 14; marcados, 14; de vaca, marcados. 12 1|2. Del interior del país, de vaquillonas y novillos, 13 1|2; de vacas, pesados, 9 1|2; de vacas, 10 1|2; de terneros, 18 1|2; de becerros, 17 1|2.— (U. P.).

GRANOS

CHICAGO, 15.—Los granos que se indican a continuación se cotizaron en la forma siguiente:

Trigo, pro bushel, entrega en Noviembre, 1.36 1|8; entrega en Enero, 1.41. Maíz, por bushel, entrega en Noviembre, 0.69 1|2; para entrega en Enero, 0.78 1|4. Avena, por bushel, entrega en Noviembre, 0.41 3|4; para entrega en Enero, 0.46 1|8.—(U. P.).

ALGODON

NUEVA YORK, 15.— El algodón se cotizó en la forma indicada a continuación:

12.56 centavos oro por libra para Diciembre; 12.63 centavos oro por libra para Enero; 12.80 centavos oro por libra para Marzo; 13.05 centavos oro por libra para Mayo; 13.23 centavos oro por libra para Julio; 13.35 centavos oro por libra para Agosto.— (U. P.).

LIVERPOOL, 15.—El algodón se cotizó a los siguientes precios, para entrega en las fechas que se indican:

Noviembre, 6.72 peniques por libra; Diciembre, 6.78 peniques por libra; Enero, 6.87 peniques por libro; Marzo, 6.98 peniques por libra; Mayo, 7.07 peniques por libra.

Hoy se vendieron en esta plaza 8,000 fardos.— (U. P.).

ACCIONES

NUEVA YORK, 15.— Los títulos que se indican a continuación se cotizaron hoy en la forma siguiente:

American Metal, 47 1|2; American Smelting y Refg, 137 7|8; American Woolen, 28 7|8; Ferrocarril Atckinson de Santa Fe, 156 3|4; American Teleg y Teleph. Co., 148 3|4; Anaconda Copper, 49 3|8; Allis Chalmers, 87 5|8; Bethlehem Steel, 44 7|8; Chile Copper Co., 32 1|2; Cerro de Pasco, 64 1|2; Continental Oil, 19; Central Leather, 8; Dupont de Nemous, 168 3|4; Dogde Brothers, 24; General Motors, 147 7|8; Great Western Sugar, 102 1|4; General Electric, 82 5|8; Hudson Motors, 47 1|8; International Cement, 53 1|8; International Harcester, 133 5|8; Kennecot Pacific, 38 3|8; National City Bank, 632; Standard Oil of N. Y., 42 3|8; Standard Oil of Calif., 58 7|8; Southern Pacific RR., 108 1|4; Studebaker Corp., 50 1|2; Union Pacific R. R. 163 1|4; S. U. Rubber Co., 62 1|8; General Asphalt, 77 1|2; U. S. Steel Corp., 152 1|4; International Railroad, 26 1|4.—(U. P.).

LA LIBRA ESTERLINA

LONDRES, 15.—La libra esterlina se cotizó hoy en monedas extranjeras a los precios siguientes:

Estados Unidos, 4.85 3|32; Francia, 144 5|16; Bélgica, 34.84 1|2; Alemania, 20.42 1|2; Finlandia, 193.67 1|2; Austria, 34.43 1|2; Holanda, 12.12 9|16; Italia, 117.18|16; Suiza, 25.15 1|2; Suecia, 18.17 1|2; Noruega, 19.39; Dinamarca, 18.20 1|2; España, 32.03.

El yen se cotizó hoy a 24 1|4 peniques; el peso argentino a 45.24|32 peniques; la libra sobre Praga a 163 11|16 y el escudo porugués a 2.17|32.— (U. P.).

CAMBIOS

NUEVA YORK, 15.— Hoy se fijaron los cambios siguientes, con los países que se indican a continuación:

Inglaterra, 4.84 3|4 dólares por libra esterlina; Francia, 3.35 centavos oro por franco; Italia, 4.09 1|2 centavos oro por lira; Bélgica, 2.78 centavos oro por belga; Suiza, 19.28 1|2 centavos oro por franco; Alemania, 23.74 centavos oro por marco oro; Esñana, 15.14 centavos oro por peseta; Yugoslavia, 1.77 centavos oro por dinar; Argentina, 40.69 centavos oro por peso; Chile, 12.12 centavos oro por peso; Japón, 49.03 centavos oro por yen; Perú, 3.40 dólares por libra peruana; Brasil, 13.12 centavos oro por milreis; Suecia, 26.66 centavos oro por corona; Noruega, 24.98 centavos oro por corona; Dinamarca ,26.63 centavos oro corona; Austria, 14.125 centavos por corona; Portugal, 5.20 centavos oro por escudo. — (U. P.).

LINAZA

CHICAGO, 15.— La linaza se cotizó hoy en esta plaza en la forma siguiente: 2.15 3|4 para entrega en Noviembre; 2.16 3|4 para entrega en Enero próximo.— (U. P.).

AZUCAR

NUEVA YORK, 15.— Hoy se cotizó el azúcar en bruto, sin refinar, a razón de 2.76 las cien libras en saco para entrega en Diciembre; 2.81 para entrega en Enero; y 2.80 para entrega en Mayo.— (U. P.).

Restablecimiento de la marina mercante alemana

BERLIN, 15. — Indica una vigorosa renovación de la marina mercante el anuncio de que el Lloyd Norte Alemán, en la sesión de 2 de Diciembre, propondrá a los accionistas aumentar el capital en 50 millones de marcos.

Esta iniciativa significa que la compañía restablecerá su capital de antes de la guerra, de 125 millones de marcos.

Con el producido de la nueva emisión de acciones se construirán cinco buques de carga y un vapor de 35,000 toneladas.—(U. P.)

METALES

NUEVA YORK, 15.— Los metales que se indican a continuación se cotizaron en la forma siguiente:

Estaño, 70.50 centavos oro por libra; cobre, 13.875 centavos oro por libra.— (U. P.).

CARNE

CHICAGO, 15.— La carne de vacuno se cotizó hoy en la forma indicada a continuación:

De primera, 16 a 19 centavos oro por libra; de segunda, 13 a 15 centavos oro por libra.—(U. P.).

CHICAGO, 15.— La carne de ternera se cotizó hoy a razón de 17 a 18 centavos oro por libra.—

MEXICO

CONTINUA LA LUCHA CONTRA LOS YAQUIS

NOGALES (Estado de Arizona), 15. — Informaciones de Las Arenas, en el Estado de Sonora, dicen que nueve oficiales mexicanos, incluyendo al mayor Leandro Quiñones y muchos soldados de ambos bandos, han sido muertos en un combate en que participaron varios centenares de hombres en una ofensiva contra los indios yaquis.

Se anuncia que el general Obregón se prepara a dirigir el ataque contra los yaquis, que están atrincherados en las montañas y que los obligará a rendirse o los exterminará. — (U. P.).

ESPAÑA

RESTRICCION EN EL SUMINISTRO DE CARBON A LAS NAVES QUE RECALEN EN PUERTOS ESPAÑOLES

MADRID, 15. — Una real orden dispone que los barcos de bandera extranjera que naveguen entre España y otros países, siguiendo rutas comerciales, podrán embarcar el carbón que las autoridades de marina estimen le sea necesario para llegar al primer puerto extranjero a que sean despachados.

Se prohibe el suministro de carbón a los buques extranjeros que recalen en un puerto español con el exclusivo objeto de hacer carbón. La disposición no se aplica a las Islas Canarias.

Los buques abanderados en España adquirirán libremente el combustible que necesiten, cualquiera que sea la navegación a que se dediquen.—(U. P.)

Los comunistas alemanes protestan

QUE EL EX-KRONPRINZ DIFICULTE EL TRAFICO

BERLIN, 15. — Los diputados comunistas interpelaron en la Dieta prusiana acusando a las autoridades de que se concedía al ex-Kronpriz inmunidad contra los excesos de velocidad en Berlín y otras leyes del tránsito y preguntaron si el Gobierno de Prusia está dispuesto a hacerlo detener por perturbar el orden, en caso de reincidencias. Los interpelantes declararon que el tránsito en una gran avenida fué paralizado varios minutos, en la semana pasada, con el fin de abrir calle al auto que llevaba al ex-Kronprinz y terminan preguntando: "Hasta cuando los policías republicanos se verán obligados a servir al Kronprinz, y ¿hasta cuando los oficiales monarquistas de policía se permitirán concederle al Kronprinz privilegios especiales?.—(U. P.)

NUMEROSOS CONSPIRADORES ITALIANOS Y CATALANES DETENIDOS LLEGARON A PARIS

CONSEJOS DE UN LEADER MINERO

LONDRES, 15. — El miembro del Comité Ejecutivo de la Unión Minera, M. Stlothian, recomienda que los distritos mineros acepten las proposiciones del Gobierno para solucionar la huelga.—(U. P.)

CONSPIRADORES ITALIANOS

PARIS, 15. — Los conspiradores italianos que llegaron a esta ciudad para ser internados en una prisión, vestían trajes de turismo y traían desplegada una bandera catalana. Fueron conducidos a la oficina del juez instructor.

Rizzoli, jefe de los conspiradores italianos, declaró que Ricciotti Garibaldi estaba implicado en el reclutamiento de italianos para que participaran en el complot, y agregó: "pero pagará cara su traición".—(U. P.)

CONSPIRADORES CATALANES

PARIS, 15. — Veintisiete conspiradores catalanes implicados en el reciente complot fueron conducidos a una prisión escoltados por policía.—(U. P.)

SUIZA

HOY SE REUNIRA LA CONFERENCIA INTERNACIONAL DE LA CRUZ ROJA

GINEBRA, 15.— Mañana se inaugurarán las sesiones de la Conferencia Internacional de la Cruz Roja, en la que estarán representadas 20 naciones y 27 sociedades.

En las resoluciones que se adopten en la Conferencia Internacional, tendrán efecto decisivo en el futuro rol que desempeñe la Cruz Roja en el mundo.— (U. P.).

PREPARATIVOS PARA LA CONFERENCIA ECONOMICA

GINEBRA, 15. — La Comisión Preparatoria de la Liga de las Naciones se ha reunido con el fin de completar la tabla para la conferencia internacional económica de la Liga que será convocada a principios de 1927 y que debe adoptar medidas definitivas para el posible objetivo de formar los "Estados Unidos Económicos de Europa".—(Especial).

CON LLUVIA Y NIEVE PROSIGUE LA CAMPAÑA ESPAÑOLA EN MARRUECOS

De nuestros corresponsales especiales, exclusiva para "La Nación")

MADRID, 15.— La resistencia del soldado español que los mismos generales franceses elogiaron calurosamente, desde aquellas durísimas pruebas de Alhucemas, que terminó con su toma, se está probando ahora, como tantas veces, en la intensa vida de campaña, bajo espantosos temporales de nieve y lluvia, cerca de un bosque de cedros en la Zona Oriental, en un punto denominado Tizzi Ifri.

La nieve lleva bloqueados tres días a los soldados que se defienden, con hogueras, para atenuar las bajísimas temperaturas.

El general Castro Girona ha dispuesto que se dote de tres mantas a cada soldado de las fuerzas de línea de vanguardia.

En la Zona Oriental, a pesar de las lluvias terrenciales, que destruyen los medios de comunicación, las tropas siguen su intensa campaña de recolección de armamentos, con espléndidos resultados. Solamente en Beni Ider recogieron 655 fusiles.

Ahora empiezan a llegar, procedentes de la Península, los primeros contingentes de reclutas, procediéndose a su rápido acuartelamiento e instruyéndoseles para ponerlos en condiciones de combate.

La actividad inesperada de los españoles ha sorprendido al enemigo, que esperaba que las lluvias obligarían al acostumbrado descanso, permitiéndoles rehacer los cuadros guerreros e intensificar la campaña de agitación durante el invierno, reconquistando por terror a los poblados recién sometidos.— (Especial).

10 CENTAVOS 1926
Por Diez Centavos mas
EL DOBLE DE TABACO
Y BUENA CALIDAD
Fumando YUNGAY á 30¢
(Trigo y Arroz)
Siga juntando las figuritas y espere las sorpresas

Se pide al Senado estadounidense que adopte una acción definitiva

RESPECTO DE LA DEUDA FRANCESA

WASHINGTON, 15. — Mr. John OLeary Presidente de la Cámara de Comercio de los Estados Unidos presentó al Presidente Coolidge lo sproyectos Legislativos de la Cámara de Comercio que incluyen una recomendación al Senado para que tome una acción definitiva con respecto a la deuda francesa.

Mr. OLeary declaró al Presidente Coolidge que la continuación de la actual era de prosperidad se asegurará mejor si llega a un arreglo final de las deudas de guerra.—(U. P.)

Una nueva obra de Pirandello

NAPOLES, 15. — El gran dramaturgo Pirandello ha escrito una nueva comedia que se titula "Diana y Tuda" y cuyo tema es una forma ficticia de tratar temas filosóficos. — (U. P.)

Italia sería víctima del más violento terrorismo

LONDRES, 15. — El corresponsal de "The Daily Herald" en Lugano, comunica que ha sabido, de fuente autorizada, que el premier Mussolini ordenó el arresto de los diputados de la oposición, que recientemente fueron expulsados de la Cámara.

Agrega que varios de ellos han sido arrestados ya y que los refugiados que llegan de Italia dicen que ese país es víctima del terrorismo.

Treinta republicanos han sido expulsados de sus casas en Vittorio Venetto y azotados frente al cuartel fascista. Dice también que varios anti-fascistas fueron atacados y, después de pintárseles la cara con barnices de diferentes colores, fueron conducidos en procesión por las calles.

El ex-Ministro Cavazzoni fué sacado de su casa, en Bérgamo, apaleado y casi ahorcado, dejándosele exánime. Los hermanos Bonfini, en Treviso, fueron igualmente apaleados.

En Roma, fué destruída la residencia del ex-Ministro de Estado, conde Sforza. — (U. P.).

VARIOS DISTRITOS BRITANICOS SE HAN PRONUNCIADO YA POR LA TERMINACION DE LA HUELGA

UNA CAUSA CONTRA UN PARLAMENTARIO LABORISTA

LONDRES, 15. — Mr. David Kirkwood, miembro del Parlamento y del Partido Laborista, compareció ante el juez de policía de Renishaw, por pronunciar un discurso en que invitaba a los obreros a no observar las regulaciones de emergencia impuestas por el Gobierno con motivo de la huelga.—(U. P.)

LONDRES 15—Comunican de Rewisahw que la causa contra el diputado laborista Kirkwood, citado ante los tribunales, se postergará por una semana, a fin de darle tiempo paar que prepare su defensa.

Kirkwood, al retirarse de la audiencia a que lo citó el juez, fué aclamado entusiastamente y se organizó una manifestación en la cual se entonaron himnos proletarios. Muchos de los manifestantes llevaban banderas rojas. — (U. P.)

LA RESOLUCION DE LOS DISTRITOS

LONDRES, 15.— Hasta ahora han aceptado las proposiciones del Gobierno los mineros de las minas de carbón de Yorkshire, los asociados en la Federación de Gales del Sur y los del condado de West Lothian.—(U. P.)

MAS MINEROS REANUDAN EL TRABAJO

LONDRES, 15. — Informaciones de fuente fidedigna acreditan que hoy han trabajado en las minas del carbón 336,153 mineros lo que representa un aumento de 7,442 sobre el número de mineros que trabajaron ayer.—(U. P.)

IRLANDA

CAUSAN INQUIETUD LOS ATAQUES A LOS CUARTELES CIVICOS

DUBLIN, 15.—Los ataques en diversos puntos muy separados, de carácter revolucionario, contra los cuarteles de guardias cívicas, han despertado los más serios temores. Ha habido gran actividad militar hoy en toda Irlanda para la detención de sospechosos.

La policía armada y fuerzas militares han tenido que hacer verdaderos raids para proteger los cuarteles de las guardias cívicas de Ballinamuck y Rathgormack, arrestando a 25 personas que se estima participaron en el ataque sobre la guardia del cuartel de Ballinamuck, donde fué imposible reconocer a los asaltantes.

Otro grupo de asaltantes dominó y desarmó la guardia del campamento militar de Tallaght cerca de Dublin.

Ha habido otros ataques principalmente en el sur de Cork, Tipperary, Kerry y Waterford.

Se anuncia que varios guardias han quedado heridos. En otros distritos se teme haya muertos, fuera del sirviente que fué muerto de un balazo en la entrada del cuartel de St. Lukes en Cork.—(U. P.).

ENTRE LOS DETENIDOS FIGURA EL CONDE PLUNKETT

DUBLIN, 15. — Se informa que dos hijos del conde Plunkett figuran entre los sospechosos que ha detenido la policía como resultado del ataque al campo militar de Tallagh, a unas pocas millas en las afueras de Dublin, donde fueron desarmados los dos centinelas y uno de ellos herido a bala en el estómago.—(U. P.)

HA HABIDO NUEVOS LEVANTAMIENTOS EN JAVA

Numerosos insurgentes han sido arrestados

AMSTERDAM, 15. — Despachos recibidos de Batavia anuncian que cuatro comunistas fueron muertos cerca de Petir y que varios holandeses y el gobernador del distrito perecieron asesinados. Más de 400 personas fueron arrestadas.—(U. P.)

UNA CARTA CIFRADA

AMSTERDAM, 15. — Informaciones recibidas de Batavia acerca del incidente comunista anuncian que un residente de Pekalongon interceptó una carta escrita en caracteres cifrados y dirigida a un comunista del mismo punto el día 11 de Noviembre.

En esta comunicación se le pedía al comunista que tratara de causar desórdenes en la noche del día 12 de este mes.

La carta fué enviada desde Cheribon y su autor ha sido arrestado.—(U. P.)

UN ENCUENTRO EN LABOEAN

SEMARANG, 15. — Las fuerzas militares rechazaron anoche un ataque de 500 insurgentes en Laboean, West Batam, matando a muchos de ellos. — (U. P.).

Poleas «Dodge»
DE MADERA PARA TRANSMISIONES
EJES DE ACERO para transmisiones, descansos, machones.
CORREAS DE LONA para elevadores de 4, 5 y 6 pulgadas de ancho.
CORREAS "COPPER QUEEN".
AMARRAS: "Alligator", "Bristol" y otras marcas, de superior calidad
OFRECE EL DEPARTAMENTO DE MERCADERIAS
MORRISON & Co.
: SANTIAGO :

AGUA PURGANTE MINERAL SALFEN M.R. NO DAÑA EL ORGANISMO
A BASE DE SULFATOS ALCALINOS

(DE LA 1.a PAGINA)

Una escena emocionante en la enfermería de la Escuela

Cuando sólo hacía cortos minutos que habían trasportado desde el lugar de la catástrofe los cadáveres de los infortunados aviadores a la enfermería de la Escuela, llegó hasta allí un hermano del teniente Ibáñez, a quien le habían anunciado a la Escuela de Carabineros, de donde es oficial, que su hermano Javier había sufrido un accidente y "que estaba herido".

Nos tocó presenciar la llegada del hermano del teniente Ibáñez a la Escuela de Aviación. En los momentos que se bajaba del automóvil, miró hacia arriba y vió que la bandera estaba izada a media asta.

Al oficial que se le acercó le dijo estas palabras:

"Dígame con toda franqueza si Javier está muerto o no; soy hombre y podré soportar el dolor". Y al ver que el oficial, no le contestaba y sólo bajaba la cabeza: "Esto basta"; y mientras una lágrima salía de sus ojos, se dirigió rápidamente hasta la sala en que sus compañeros vestían el cuerpo de su infortunado hermano.

Allí, después de estrechar fuertemente entre sus brazos el cuerpo de su hermano, ayudó a los oficiales a terminar de vestirlo.

La personalidad de Javier Ibáñez

Entre los jóvenes oficiales, el Teniente Ibáñez se destacaba por su personalidad neta, enteramente definida.

Desde la Escuela Militar se dió a conocer por su carácter firme, su dedicación al estudio y el entrañable cariño que tenía por la institución. Se podría hasta decir que era un fanático de la disciplina.

Nació el Teniente Ibáñez, en Linares, el 25 de Junio de 1904, y se incorporó a la Escuela Militar, como cadete, el 18 de Marzo de 1919. Salió de sub-teniente el 8 de Enero de 1922 y fué ascendido a Teniente el 3 de Marzo de 1925. Pertenecía al arma de Artillería.

Como decimos anteriormente, el Teniente Ibáñez, se destacó en la Escuela Militar por su dedicación al estudio. En efecto, durante los cuatro años que perteneció al establecimiento, ocupó el primer lugar de su curso.

Cuando sólo era un recluta, fué nombrado Comandante de su propio curso; al año siguiente continuó desempeñándose en ese cargo; al otro año fué nombrado Brigadier, y en el Curso Militar se desempeñó como Alférez Mayor.

Al terminar sus estudios, resultó con la primera antigüedad y se hizo acreedor —por dos veces— al Premio General Uribe, que se da al mejor alumno de la Escuela Militar. Finalmente recibió la Espada de Honor.

Según la opinión de sus jefes, el Teniente Ibáñez había continuado en las filas las normas de disciplina y seriedad que informaron su vida de cadete, por lo cual era considerado como uno de los elementos jóvenes que más prometían al Ejército.

La hoja de servicios del Teniente Castro

Contaba a la fecha con 26 años de edad. Había nacido el 12 de Febrero de 1900, e ingresó a la Escuela Militar el 12 de Febrero de 1915.

Fué nombrado subteniente en el arma de Ingenieros, el 31 de Diciembre de 1919 —año en que el Teniente Ibáñez ingresaba a la Escuela Militar.

El 1.º de Enero de 1922, el subteniente Castro fué ascendido, en razón a sus méritos, a Teniente.

Durante este último tiempo, el Teniente Castro se desempeñó brillantemente en la zona plebiscitaria, y desde allí vino a la Escuela de Aviación.

En este establecimiento, a pesar de su corto tiempo de instrucción, se había destacado ya como un elemento de valía.

Las condiciones más notables del carácter del Teniente Castro, eran su caballerosidad, su espíritu de compañerismo y la seriedad que ponía en todos sus trabajos.

El Teniente Castro estaba de novio

Según nos informamos entre los amigos íntimos del Teniente Juan Castro, éste mantenía compromiso de matrimonio con una conocida señorita, con quien se debía casar dentro de poco tiempo.

Para poner en conocimiento de la novia la desgracia que acababa de suceder en El Bosque, fué a visitarla un grupo de amigos de Castro, el que fué testigo de la dolorosa impresión que causó en ella la noticia.

Acerca de este mismo noviazgo era una cosa sabida por todos sus compañeros, que el Teniente Castro restringía al mínimo todos sus gastos, y ponía en práctica un severo plan de economías. Interrogado una vez sobre esta peculiaridad, el Teniente declaró que esos ahorros estaban destinados a su próximo matrimonio. En realidad poco tiempo después se supo que tenía ya guardada la considerable suma de $ 15.000.

Minutos antes de la tragedia

Charlaban en el Casino de Oficiales los tenientes Castro e Ibáñez en un grupo de oficiales. Incidentalmente se aludió al vuelo que se emprendería en seguida. El teniente Ibáñez, que a pesar de su corta experiencia ya figuraba entre nuestros aviadores más avezados, fué interrogado sobre si haría de la aviación su especialidad militar definitiva.

El teniente Ibáñez, jovialmente, respondió:

"Sí, si no se descubre otra arma en que uno arriesgue más su vida. Todo lo demás es aburridor..."

Una comida llena de recuerdos y presagios

En la tarde del último Sábado, comían en el Casino de la Escuela de Aviación, el Teniente Ibáñez con otros dos oficiales, y de sobremesa recayó la conversación cobre algunos accidentes ocurridos en años anteriores.

Se citó el caso curioso de que todos los oficiales que hasta la fecha habían sido destinados a la Escuela de Aviación desde el Regimiento de Artillería Velásquez, los tenientes Yávar e Illanes, habían perecido trágicamente en accidentes de aviación.

Y el teniente Ibáñez era el tercer oficial que llegaba a la Escuela, desde ese Regimiento.

Frente a este hecho sugestivo, el Teniente Ibáñez comentó con el tono seco y firme, que acostumbraba aún en sus conversaciones:

—"No sería raro que a mí me pase algo parecido. Quién sabe si el día menos pensado me recojan con una cuchara... Ya llevo dos escapadas, y a la tercera va la vencida."

Efectivamente, hace algún tiempo atrás, el capitán Emilio Branderberg, que llevaba como pasajero a su entonces alumno, el Teniente Ibáñez, al efectuar un vuelo de instrucción sobre la capital, sufrió una falla del motor y alcanzó milagrosamente a aterrizar en la elipse del Parque Cousiño.

En otra ocasión, cuando ya volaba solo, sufrió la rotura de un cable en un aterrizaje y escapó afortunadamente de un "capotage", que presentaba todos los caracteres de inevitable.

El mecánico señor Hurtado deja esposa y numerosa familia

Fuímos informados en la Escuela, que el acompañante del teniente Castro, el mecánico señor Carlos Hurtado, considerado como uno de los mejores prácticos de "El Bosque", deja con su muerte en la miseria a su esposa y a una numerosa familia, a quien sostenía.

Declaraciones del Inspector de Aviación y el Comandante de la Escuela

Pocos momentos después de producido el accidente, se trasladaron al Ministerio de Guerra a fin de dar cuenta de él, el Inspector de Aviación, teniente coronel don Elías Veloso, y el comandante de la Escuela, mayor don Arturo Merino Benítez.

Aprovechamos esta oportunidad para conversar con ellos, acerca de la dolorosa desgracia.

—Lo ocurrido, que lamento con toda mi alma,—nos dijo el comandante Veloso—no desanimará a nuestros pilotos; conozco bien el temple de sus caracteres. Por otra parte, estos accidentes son gajes del oficio y lo que hoy le ocurrió a los tenientes Castro e Ibáñez, que eran excelentes oficiales, mañana puede pasarnos a cualquiera de nosotros.

El mayor Merino Benítez, nos dijo, a su vez:

—En estos ejercicios de formación suelen suceder con frecuencia accidentes de la dolorosa magnitud del que lamentamos hoy. En Estados Unidos, por ejemplo, las estadísticas acusan más de un centenar de accidentes anuales en los trabajos de escuadrillas. En Inglaterra, asimismo, se recuerda el caso de un choque simultáneo de seis aviones.

Sin embargo — terminó diciéndonos el mayor Benítez— lo raro es que hayan chocado los aviones de los extremos, cuando esto sucede, generalmente, entre los que van al lado. La desgracia nos aflije una vez más, pero sabremos vencerla.

El dragoneante Verdugo era un hombre de alegre genio

Los suboficiales de la Escuela de Aviación, nos decían ayer que el dragoneante Pedro Verdugo, que murió junto al teniente Ibáñez, era un individuo de alegre genio.

Sus risas, nos dijeron, sus chistes y sus bromas nos alegraban siempre en las horas de trabajo. Siempre estaba riendo, bromeando con sus compañeros o haciendo chistes.

"Sólo hace dos días, nos decía un sargento, leyendo en los diarios un accidente ocurrido en el extranjero, me dijo riendo, a mí y a mis compañeros que "tenía muchas ganas de caerse, para que saliera su nombre en los diarios y lo viera su chiquilla".

Verdugo estaba de novio y debía casarse a fines de mes.

Una práctica supersticiosa de los aviadores de "El Bosque"

Cada vez que a los aviadores de la Escuela les ocurre un accidente, sea él de las proporciones que sea, los pilotos que se encuentran en la cancha preparan inmediatamente una máquina, y sin perder tiempo, uno de ellos se lanza al espacio y vuela por varios minutos para "matar el mal chuncho".

Esta práctica supersticiosa se mantiene viva entre los pilotos de "El Bosque" y ayer, a pesar de la tragedia que minutos antes había ocurrido y que mantenía consternados a todos los habitantes de ese plantel militar, unos cuantos pilotos, silenciosamente, salieron de la sala en que se guardaban los cadáveres y en la cancha prepararon una máquina, la que, una vez lista, montó el teniente Urzúa, quien voló por cortos minutos, aterrizando después.

En Chile nunca había ocurrido un accidente de aviación como el de ayer

Por primera vez en la historia de nuestra aviación militar se registra un accidente de las lamentables proporciones del ocurrido ayer.

Se nos dijo en la Escuela que anteriormente sólo había ocurrido un pequeño choque entre dos máquinas, el que no fué más que una leve rozadura que sufrieron los aparatos.

Nuestra aviación militar cuenta con mis os mártires; uno a uno han caí muchos. Pero, a excepción del accidente en que murieron simultáneamente los tenientes Ponce y Berguño, no había ocurrido otro en que se inmolaran tantas vidas a la vez.

El parte de la policía de La Cisterna

"Señor Juez de Subdelegación: Doy cuenta a Ud. que esta tarde, a las 3, ocurrió un accidente de aviación en el fundo "La Cisterna" de esta Comuna, arrendado por el señor Armando Rojas, en el potrero denominado "El Trébol."

A la altura como de ciento cincuenta metros iban volando hacia el sur los aviones Bristol N.o 2, piloteado por el teniente don Juan Castro Encina, mecánico Carlos Hurtado, y Bristol N.o 12, piloteado por el teniente Javier Ibáñez Vásquez, mecánico señor Verdugo. Frente a ese potrero el avión 12 chocó al N.o 2, precipitándose ambos al suelo, resultando completamente destrozados, tanto los aparatos como los cadáveres de los cuatro pilotos.

El infrascrito tuvo lugar de presenciar esta catástrofe en circunstancias que venía por el camino San Diego, y pudo acudir uno de los primeros al lugar del accidente, acompañado de guardianes y el Carro Ambulancia de esta Comuna.

Los cadáveres fueron conducidos a la Escuela de Aviación por disposición de los señores jefes de la Escuela mencionada.

Presenciaron este accidente 4 trabajadores que se encontraban regando en un extremo del mismo potrero, cuyos nombres son: Rosauro Zamorano, Laureano Moreno, Santiago Garcés y Juan Escalona.

Dios gue. a Ud.— (Firmado): **Alejandro Guzmán Barrueto**, Comandante.

Honores que se rendirán a los oficiales y mecánicos fallecidos

La Comandancia de la guarnición dictó en la tarde de ayer la siguiente orden para los funerales de los aviadores y mecánicos fallecidos:

ORDEN DE LA GUARNICION

Honores fúnebres

1) A fin de rendir honores fúnebres extraordinarios a los tenientes señores Javier Ibáñez y Juan Castro, dragoneante Hurtado y soldado Verdugo, muertos en actos del servicio en un accidente de aviación en la tarde de hoy, esta Comandancia de Guarnición ordena que los cuerpos y unidades que a continuación se expresan se encuentren formados mañana 16, a las 3.30 P. M., en la Alameda de las Delicias y calle Ahumada, apoyando su cabeza la Escuela Militar en Ahumada esquina de Compañía, siguiendo a continuación el Regimiento Buin, Batallón de Comunicaciones, Batallón de Tren N.º 3, Regimiento Cazadores, Regimiento Dragones, Grupo mixto de Aviación y Grupo de Artillería a Caballo N.º 2, que tomará a su cargo la conducción de las urnas en la forma indicada verbalmente al señor Comandante.

2) El Batallón de Tren y Comunicaciones formarán con armas y sin carruajes.

3) Las descargas (Reglamento N.º 14, Art. 160), serán efectuadas, para el Teniente don Juan Castro, por una Sección del Batallón Comunicaciones; y para el Teniente don Javier Ibáñez, una Sección del R. A. 1 Tacna, se situará en el Cerro Bla

4ª Los Cuerpos ausentes Guarnición, y demás repar del Ejército, delegarán co en su representación.

5ª Uniforme: Las tropas mación, de parada;

Los oficiales y comision tentes, con uniforme N.º 1.

6) Tomaré el mando de zas a las 3.30 P. M., sirvi de Ayudante el de la III sión, Capitán Hernán Iturr un oficial que pondrá a denes la 2.ª Brigada de C ría.

Por O. del Sr. Crl. Cdte. Guarnición. —H. Iturriaga tán Ayudante."

Los scouts y el duelo aviación nacional

Se reunió anoche el di general de los Boy-Scouts le, presidido por don José só, con numerosa asistencia rectores.

El coronel señor Víctor ría, en sentidas frases, di ta de la horrible desgracia Bosque" que ha venido a nuevamente a la aviación

Los asistentes, en ón de diversas provinc ron al pesar que aflije al el doloroso accidente.

CITACION A LAS BRIG

El Directorio General, do con las autoridades del torio Provincial, ha dispu concurrencia de todas las das, a los funerales de las mas.

Con este motivo se nos pi tar a todos los scouts, dos, para esta tarde, a las M., en Alameda entre Prat y San Diego.

El Club Ciclista Chac co pierde con la mu del mecánico Hurtado uno de sus miembro honorarios

Intenso pesar causará en tros círculos ciclistas el fallecimiento del ex-corre clista y fundador del Club buco, señor Carlos Hurtado, rrido en la tarde ayer en po de aviación de "El B

Hace poco, el Club Cha en reconocimiento a sus tantes servicios, como soc dador y primer corredor, ra los primeros triunfos pistas, le había conferido lo de miembro honorario.

Con el objeto de tom rios acuerdos respecto a los rales del señor Hurtado, pide citar a todos los soci Club Chacabuco, a la re de la institución, Arturo 103.

INFORMACIONES DEL INTERIOR

(DE NUESTROS CORRESPONSALES)

«Si ella quisiera, podríamos ser nuevamente felice

O EN ULTIMO CASO, NO HACER ETERNAMENTE DESGRACIADAS A NUESTRAS HIJITAS", DICE A NUESTRO CORRESPONSAL. MR. JOHNSON AL QUEDAR AYER EN LIBRE PLATICA. — SOLO ATENDIENDO A LOS RUEGOS DE SUS AMIGOS, HA CONSENTIDO EN DESIGNAR ABOGADO DEFENSOR

(DE NUESTRO CORRESPONSAL, POR TELEGRAFO)

LA SERENA 15. — La curiosidad pública surgida en torno de la tragedia de "Las Higueras", se extiende hacia la averiguación de la vida anterior de los protagonistas de ella.

El caso del señor José Johnson, especialmente, ha conmovido extremamente a la opinión pública.

El señor Johnson ha permanecido incomunicado hasta hoy, en que el juez lo dejó en libre plática.

Sin embargo, algunas de sus declaraciones han trascendido al público, y alrededor de ellas se han tejido novelas en que se le atribuye una actuación en sus relaciones con su esposa durante su vida matrimonial que no respondería exactamente a la realidad de las cosas.

Además se ha dicho que el conocimiento entre la señora Graciela Corvalán y el Teniente Novoa databa desde la infancia de ambos. Como se verá más adelante, y por revelaciones que el propio señor Johnson nos ha comunicado hoy en el mismo momento en que se le dejó en libre plática, esta afirmación también es inexacta.

Mr. Johnson

El señor Johnson revela un profundo arrepentimiento por lo que ha hecho. Su hombría de bien habitual ha tornado a dirigir sus ademanes y sus frases después del fugaz momento de excitación. Ha vuelto su profunda comprensión humana de siempre ahora, cuando a una distancia de varios días de la tragedia, examina sus antecedentes y prevé las proyecciones sombrías que ella tendrá en su vida y en la de sus hijitas.

Ya la he perdonado

Nos dijo, ahogando un sollozo, cuando nos referimos a su esposa al interrogarlo sobre el drama.

Ella tal vez no tiene la culpa de lo ocurrido. Cuando me uní con ella preví confusamente la desgracia que hoy me anonada. Yo tal vez no era el hombre, héroe de novela, que Graciela había soñado. Podía proporcionarle felicidad tranquila, apacible, toda felicidad que puede proporcionar un hombre que también en busca de ella abandonó su patria y sus afecciones más caras.

Pero no estaba en mi carácter realizar el tipo heroico y novelesco imaginado por Graciela.

Me pasaba los días entregado a mi trabajo. Después de cada jornada laboriosa llegaba a mi hogar convencido de que con mi esfuerzo diario tenaz hacía lo humanamente posible por la felicidad de mi esposa y de mis hijitas.

No comprendía que eso no era todo, que además del bienestar material que proporcionaba a mi mujer debería concurrir a su dicha con manifestaciones exteriores de comprensión afectuosa hacía sus sueños de muchacha.

Pero yo entendía solamente el tipo moral de las mujeres de mi tierra, que llenan su vida con el cariño de sus hijos, con el cuidado de su hogar y con el amor respetuoso del hombre que provee a sus necesidades.

Los antecedentes expuestos explican la profunda diferencia de caracteres que nos separaban. No podía ocurrir de otra manera. Yo la perdono...

Si ella quisiera...

Mr. Johnson habla con voz entrecortada por los sollozos. Calla algunos momentos, y en seguida prosigue:

Si ella quisiera... No, no es posible. Pero la consideración a la suerte de las pequeñas, acaso pudiera provocar la reconciliación.

Acaricio este sueño como algo remotamente realizable.

Es algo que me ha preocupado más que mi propia suerte ante el dictamen de la justicia durante estos días de calabozo, dedicados enteramente a la meditación.

Si ella quisiera... quién sabe si podríamos reconstruir el edificio deshecho de nuestra felicidad. Si esto no fuera posible, un perdón mutuo, siquiera contribuiría a despejar el panorama pavoroso que se presenta ante la vida de nuestras hijitas.

Revelaciones

No es exacto, nos agregó Mr. Johnson, que Graciela y el joven Novoa se conocieran desde la infancia de ambos.

Sus relaciones datan desde Abril de este año en que se encontraron en Santiago por una extraña fatalidad.

Mi esposa regresó a las minas. Pero ya comencé a notar en ella una distancia hacia mí que me hizo columbrar confusamente la realidad.

Luego sorprendí algunas de las cartas amorosas que cambiaba con su amante. La reconvine, le prohibí la continuación de esta correspondencia, la conminé a que la interrumpiera inmediatamente.

Pero todo fué inútil, como lo he comprobado más tarde, a pesar de que entonces me convencí de que mis advertencias habían sido atendidas.

La tragedia

El Lunes 8 llegó el Teniente Novoa de incógnito a Las Higueras. Se alojó en el Hotel de la localidad.

Había hecho a pie el viaje desde La Serena, pernoctando en el punto del trayecto denominado Quebrada Honda.

Por una casualidad, nos agrega Mr. Johnson, supe la presencia del joven Novoa en Las Higueras. Alcancé a conversar con él hasta el Hotel y le exigí que abandonara las minas y dejara tranquilo mi hogar.

Pero fué inútil. Momentos más tarde, cuando me encontraba en mi casa reconviniendo a mi mujer por su conducta el Teniente Novoa irrumpió en el aposento en que nos encontrábamos.

Después comprendí que él tenía necesidad de una despedida y de una explicación definitivas. Pero en el momento en que divisé su silueta enmarcada en el umbral de la puerta, no supe lo que pasó por mí. Me imagino que venía a intervenir en la rencilla conyugal. Mi dignidad de esposo ultrajado se conmovió en sus más secretas fibras y disparé sobre él las balas de mi revólver.

Cayó. Antes de expirar declaró ante el juez, el párroco, el Comandante de policía y el doctor Calvo Barros que concurrieron a casa en los primeros momentos, que solamente él tenía culpa de lo ocurrido.

La reconstrucción de la escena

El Miércoles el juez señora Perales reconstituirá la escena. El reo concurrirá a esta fórmula del sumario.

En defensa de Mr. Johnson

El reo no quería tomar abogado para su defensa. Decía que no haría nada por que se atenuara la que le correspondía de just ro ante los ruegos de sus y atendiendo como a una tación suprema el abandono quedarían sus hijitas, ha en designar al prestigioso de esta ciudad, señor Erne fiel, para que se haga ca defensa.

El señor Peñafiel ha co organizarla, acumulando tes sobre la vida anterior tagonistas de la tragedia.

En libertad bajo f

Agotada la instrucción río, y dados los antecedente nales del Sr. Johnson le ju ría mañana la libertad baj del reo, que ha solicitado sor, señor Peñafiel. — (Ro

El cadáver del Te Novoa fué embarca al Sur

LA SERENA, 15.—El cad teniente Novoa, que fué mado ayer, fué embarcado tiago por el longitudinal.

En seguida se le trasladará Angeles, donde reside la fam extinto.—**Rodríguez.**

LINARES

ANTE 10 GENERALES Y 11 OFICIALES SUPERIORES

SE PRACTICARON EN "EL CULENAR" EJERCICIOS DE TIRO DE ARTILLERIA

(De nuestro Corresponsal, por Telégrafo)

LINARES, 15.—Por el nocturno de hoy llegaron diez Generales, cinco Coroneles, dos Tenientes Coroneles, dos Mayores y dos Capitanes.

Llegaron también el Coronel Vergara con 22 oficiales que hacen el curso de informaciones en la Escuela de Aplicación de Infantería. El objeto del viaje de estos últimos oficiales era el de participar en los ejercicios que la Escuela de Aplicación de Artillería de ésta debería efectuar ante los Oficiales, Generales y superiores.

Todos partieron hacia el polígono "General Bari", en el fundo militar "El Culenar".

En ese campo practicaron ejercicios de tiro con baterías de cañones Schneider, de calibres 75 mm. y 155 mm. y con material Krupp 75 y 105.

El ejercicio se terminó a las 12.30 e inmediatamente se regresó a Linares. En la tarde se hizo la crítica técnica de ellos.

El General Francisco Lagreze dió una interesante conferencia sobre artillería.

En la noche la sociedad de Linares ofreció un dancing-tea a los oficiales.—**Espinosa.**

MAULE

UN PUENTE DE CONCRETO ARMADO SOBRE EL RIO CAUQUENES

(DE NUESTRO CORRESPONSAL)

Hace más o menos unos quince días se han iniciado los trabajos de un puente sobre el río Cauquenes. Será de concreto armado, de doble vía y con pasillos laterales que servirán de veredas.

El puente será un metro más alto que el antiguo con el objeto de enaltar toda la avenida de la Estación al pueblo.

Los trabajos los está realizando la firma Camilo Donoso y están a cargo del ingeniero civil don Enrique Curti, quien se ha especializado en esta clase de trabajos.

Esta obra debe ser terminada antes del 22 de Octubre de 1928, y mientras se realiza no será interrumpido el tráfico, por que esta firma se comprometió a mantener el tráfico como de costumbre.

Además la firma constructora procura por todos los medios posibles disminuir el plazo de la entrega del trabajo.

Esta obra presenta un gran adelanto para esta localidad.

El valor de esta obra es de 800,000 pesos más o menos.—**E. Vergara.**

LLANQUIHUE

EL PROGRAMA COMPLETO DE LA EXPOSICION GANADERA DE OSORNO

(De nuestro Corresponsal, por Telégrafo)

OSORNO 15. — La Sociedad Agrícola Ganadera activa los preparativos para la próxima exposición. Desea que el próximo torneo supere en todo a los realizados anteriormente.

Indudablemente, dará una especial importancia a la exposición la venida del Presidente de la República, de los Ministros de Agricultura, Hacienda, Interior y de Guerra.

S. E. que llegará el Viernes antes de medio día, será recibido en la Estación por los dirigentes de la Sociedad organizadora, autoridades y los más caracterizados vecinos. Rendirán los honores correspondientes tropa del Batallón Zapadores y el Regimiento de Carabinros.

El programa

La Sociedad Agrícola Ganadera de Osorno se reunió a las seis de la tarde y elaboró el programa definitivo, el que quedó así:

El Viernes 26, de 9 a 12 M., remate de animales; a medio día el Club Osorno ofrecerá un banquete a don Emiliano y comitiva; a las dos y media de la tarde inauguración oficial de la exposición; de cuatro a siete, baile en los salones situados dentro del recinto; a las cinco treinta, serán paseados los animales premiados.

El Sábado, de nueve a doce del día, remate de animales; a la una y media, de la tarde, se iniciará el rodeo a la chilena, compuesto por corridas de vacas, ensilladuras de novillos, topeaduras, etc.; a las dos presentación de los scouts que han venido de Temuco y de Valdivia; a las dos y media, trabajos de los carabineros montados; de cuatro a siete, baile en el recinto de la exposición; a las cinco y media, paseo de los animales premiados; en la noche, baile en el Club Osorno, en honor de la comitiva Presidencial.

El Domingo, de nueve a doce, remate de animales; de cinco y media, continuación del rodeo a la chilena; a las dos y media, concurso hípico, con participación de civiles y militares; de cuatro a siete de la tarde, baile en el recinto de la exposición; y, a las siete se procederá a la clausura de la Exposición. — **González Smith.**

LEGISLACION O CASTIGO

La romántica ciudad de La Serena ha estado de duelo. En las casas solariegas, bajo los corredores que se unen con la huerta en enredaderas o en la luz difusa de los salones olorosos a caoba y sederías viejas, debe haber un comentario penoso como rumor de oración.

Las damas mayores hablarán agitadas resucitando los menores detalles de la tragedia con esa voluptuosidad de seres libertados ya del destino.

Las niñas escucharán en silencio, los ojos vagos, mirando por la ventana maciza, un pedazo de calle y un pedazo de cielo, mientras sus dedos estrujarán la emoción, crispándose involuntarios.

Es un drama comarcano, pasado en la región minera, cuyo final vino a cobijarse en el pueblo sosegado.

Llegó del lejano mineral un Teniente de infantería que nadie— ni jefes ni amigos—imaginó viajero en las serranías de La Higuera. Venía en automóvil en una postura tan forzada que sus compañeros del Regimiento Arica se descubrieron enmudecidos: era un cadáver.

Llegó también un potentado de la industria, gerente del mineral, transformado en asesino, y una mujer desgraciada, su señora.

El Teniente quedó en la impresionante vigilia de armas con que los soldados guardan sus muertos; el victimario, en la cárcel y la pobre culpable, rechazada por el hotelero, repudiada por la burguesía implacable, bajo el mismo techo donde ardían cuatro cirios con sus cuatro lenguas de fuego.

Tal es el drama, y no tendría otro alcance que el de una fatalidad más amparada por la ley y los convencionalismos si las declaraciones del victimario arrepentido no agregasen una nota tristísima.

El señor Johnson, al impulso sórdido del destino, mató cuando creyó defender el último reducto de su felicidad. Segundos después el moribundo, gladiador vencido de una gran pasión, le tendía la mano balbuceando una sublime renunciación: había entrado a justificarse, a decir adiós y echaba sobre sus últimos minutos de vida toda la culpa, ofreciendo escribir con la misma mano trémula que apretaba hidalgamente esa otra mano dinamizada por la pólvora, una declaración de haberse suicidado.

¡¡Olé los hombres grandes en el amor y la muerte!!

El Teniente Novoa se fué llevando la última imágen de la tragedia, corona de espinas a su martirio.

Tal vez sus ojos ya borrosos en la nada, reflejaron esos otros ojos húmedos de la novia de la infancia y se cerraron soñando que todo aquello era otro sueño.

Sin embargo, la terrible realidad existía. Estaba ahí el marido con el gesto extraviado del matador. También la mujer sentimental, vencida en esta lucha sin tregua del deber, hecho sendero escabroso, vía crucis que comenzó una tarde bajo los árboles frondosos de la Plaza de Armas hasta prolongarse, remontando barrancos y serranías al mineral de La Higuera.

Y el pobre oficial, peregrino por este camino doloroso, muerto en el mismo minuto que su honor le indicó justificarse y su hado fatalista lo desvió al interior, al adiós definitivo, dejando el rumbo marino donde había encontrado la paz.

Mas hay en este fondo tan humano, epiligado por la grandeza de alma, reflexiones necesarias ante la justicia y ante la sociedad.

¿Existe aún el derecho medioeval sobre los sentimientos y la vida ajena cuando ellos nacen del pasado, están arraigados profundamente en el subconsciente y sólo la tiranía de la conveniencia pudo transplantarlos?

¿Y es culpable una mujer que se consume en la lucha, pidiendo clemencia en los mil sentimientos de la neurosis, en la mudez de días tras días, en el agotamiento del existir, proclamando su error inconfesable?

Pensamos que nó. Las sociedades modernas tienen todas diferentes mecanismos para devolver su libertad a los seres que la piden y desde la realeza a la clase obrera, todos, dignamente, recurren a ellos antes que bajo el telón de "la débacle".

Eso necesitamos. Dignidad en la desgracia, dignidad en el perdón y dignidad para devolver a su medio lo que no nos pertenece aunque nos peguemos un pistoletazo a nosotros mismos y sin hacernos esa justicia unilateral de matar, producto añejo de faudatarios empecinados en el egoísmo como base de felicidad.

Evitemos al fin estos estallidos periódicos de la existencia familiar chilena, abriéndole válvulas de escape a sus problemas.

Hay dos caminos: o una legislación amplia sobre el divorcio o un castigo severo a los extremistas.

F. V.

ÑUBLE

Una joven de 19 años fu ultrajada

EN EL HOSPITAL DE CHILLAN

CHILLAN 15. — Un repugnante atentado perpetrado por dos practicantes del Hospital de esta ciudad en la persona de una enferma cloroformada ha conmovido profundamente a la opinión pública.

ANTECEDENTES

La joven de 19 años Rebeca Muñoz Sepúlveda, servía en una casa particular de Chillán.

Mientras hacía once una de estas tardes se atoró con un huesillo, que se le atravesó en la garganta.

Fueron infructuosas las primeras atenciones caseras que se le dispensaron. En vista de ello, se requirieron los servicios del doctor Jerónimo Alvarado Wall.

UNA OPERACION INUTIL

El doctor Alvarado desde el primer momento diagnosticó la extrema gravedad del caso.

Como una remota probabilidad de salvación anunció que operaría a la enferma. Pero insistió en que no respondía del éxito.

Efectivamente la difícil operación fué realizada y la enferma dejó al cuidado de los practicantes Juan Quintana A. y Luis Guzmán A., en tanto se le pasaban los efectos del cloroformo.

EL ATENTADO

Los practicantes Quintana y Guzmán esperaron que se presentara la ocasión propicia para ello y luego atentaron bárbaramente contra la enferma. Esta recuperó el conocimiento y alcanzó a darse cuenta del ultraje de que la habían hecho víctima sus cuidadores.

EL DESENLACE

Los culpables trataron de obtener que continuara la hospitalización de la joven. Pero por varias circunstancias no se pudo acceder a ello y su madre la llevó a su domicilio.

A ella, a su madre, comu beca el atentado perpetrado practicantes Quintana y Guzm seguida, tras una agonía ho pereció.

LAS PESQUISAS

La madre de Rebeca den crimen a los patrones de Ellos intervinieron ante la de la cual obtuvieron un actuación que culminó con hensión de los criminales que puestos a disposición del juez Laiz Verbal.

LA CONFESION DE LOS C NALES

Después de algunas negativ bos culpables confesaron su a la policía y después ra esta declaración ante el juez.

Su cinismo ha sido inaud rante estas declaraciones tratado de atenuar su falta guna excusa.

LAS ACTUACIONES JUDI

El juez encargó reos a Qu a Guzmán. Ha ordenado ad exhumación del cadáver co de que se le practique la médico legal.

LA INDIGNACION PUBLI

ha alcanzado a un grado En la traslación de los reos a ha debido do de policía, hacia ellos aproximación hacia ellos d blo, que pretendía lyncharlos

LA REORGANIZACION DEL PITAL

Ha sido anunciada por su nistrador, señor José Amigo interrogado por los periodis cales sobre el suceso crim que fué teatro el establecim **(Lagos).**

ACUERDOS DE LA FEDERACION FOOTBALL DE CHILE

El próximo partido del Peñarol

En vista de algunas dificultades de carácter financiero, se ha desistido de enfrentar al Peñarol contra un combinado Audax Italiano-Unión Deportiva Española. En cambio actuará contra un seleccionado de la Asociación Santiago-Liga Metropolitana, encuentro que se realizará el Jueves próximo en los Campos de Sports de Ñuñoa.

A esta reunión, en que el Directorio de la Federación Chilena quiere darle un carácter popular, fijando precios excesivamente bajos, se les dará facilidades especiales a los estudiantes, aprovechando el feriado escolar de ese día y al gran que existe entre la muchacha tudiantil de ver actuar al cuadro del Peñarol.

El cuadro que actu

La dirigente ha pedido a su disposición a los siguie gadores:

De la Asociación Santiago zalida, Pizarro, Courbis, V queles, Legarreta, Vásquez Fardo, Sanhueza y Urrutia

De la Liga Metropolitana rez, Páez, Ernst, Aravena, rales, Rosetti, Chiponti, Olguín, Moreno, hermanos y otros que puedan indicar ción a formar parte del juicio de ambas dirigentes

CHAT NOIR

EAU
DE
COLOGNE

POUDRE
DE
RIZ

Producto nuevo
:: de una finura y ::
duración sin igual
no cansa jamás

Las Personas
que les agradan
perfumes fuertes
no deben comprarlo

LA ULTIMA PALABRA
DE LA
TECNICA PERFUMISTA

SE ADHIEREN Y PRODUCEN
TONOS PRECIOSOS
:: :: EN EL CUTIS :: ::

Se VENDEN en los colores

Blanco
Rachel
Rosado
y Ocre

ALMUERZO EN HONOR DEL MINISTRO DE HACIENDA.—

Con motivo de las conferencias que se han celebrado en esta capital por los tesoreros fiscales del país, y antes de dirigirse a sus respectivos departamentos, han acordado llevar a efecto hoy a la 1 del día en el Restaurant de la Quinta Normal una manifestación de compañerismo en honor del señor Ministro de Hacienda, don Lautaro Rozas, iniciador de las reuniones y a la cual han sido especialmente invitados los señores Subsecretario de Hacienda, directores y Subdirectores del Tesoro, Contabilidad e Impuestos Internos.

Con el objeto de organizar esta manifestación, se nombró una comisión compuesta por los señores tesoreros fiscales, don Manuel García Collao, don Leonardo Bravo S., don Vicente Urzúa E. y don Humberto Olavarría B.

Se encarece a los señores tesoreros fiscales que no estuvieron presentes en la reunión de ayer en la Universidad, se den por adheridos con la presente publicación.

COMIDA EN HONOR DE LA Sra. MANUELA HERBOSO DE VICUÑA. — El señor Rómulo Soruco y señora Rosa del Campo de Soruco ofrecerán hoy una comida en honor de la señora Manuela Herboso de Vicuña.

Han sido invitadas las siguientes personas: señor Jorge Saavedra y señora Angela Agüero de Saavedra, señor Agustín Baeza y señora Julia Lynch de Baeza, señor Manuel Mackenna y señora, Mercedes Vicuña de Mackenna, señor Octavio Barros y señora, María Cristina Vicuña de Barros, señora Hortensia Lynch de Peña, señora Sofía Castillo de Ruiz, Sta. Ester de Agüero Herboso y señores Luis Larraín, Isidoro Larraín y Ramón Vicuña.

MATRIMONIOS CONCERTADOS. — El Domingo quedó concertado el matrimonio de don Carlos Izquierdo Edwards con la señorita Eugenia Berisso Yávar.

Hizo la visita de estilo la señora Ana Edwards de Izquierdo.

—Se ha concertado el matrimonio de la señorita Modesta Tuñón Bisquertt con el ingeniero señor Luis Ansaldo E.

MAH-JONG PARTY. — La señora de Mac-Kerrow ofrecerá el Jueves próximo en el Prince of Wales, un mah-jong party seguido de una cena a un grupo de sus relaciones.

EN HONOR DEL Sr. LUIS PRADO B. — El Viernes próximo se efectuará en el Prince of Wales la comida que un grupo de médicos y amigos ofrecen al Dr. don Luis Prado B. con motivo de su partida a Río de Janeiro.

Las adhesiones se reciben en Monjitas 728 y en el Restaurant.

EXPOSICION CARLOS DEL CAMPO. —Sigue siendo muy visitada la exposición de cuadros abierta en Agustinas 1049, del dibujante y pintor Carlos del Campo, y sus obras han sido con justicia elogiadas y admiradas y ya han empezado los aficionados a adquirir algunas de ellas.

Esta exposición permanecerá abierta toda la presente semana.

DEL EXTRANJERO. — En Diciembre regresará al país el señor Julio Subercaseaux Browne.

—Próximamente regresará de Europa la señora Ventura Salas de Díaz acompañada de sus hijas Zita y Olga.

EN HONOR DEL Sr. don JOSE RAFAEL ECHEVERRIA LARRAIN. — Hoy se efectuará en el Prince of Wales la comida que sus amigos ofrecen en honor del señor José Rafael Echeverría Larraín con motivo de su próxima partida a Europa.

MATRIMONIO EDWARDS BUDGE - EASTMAN BEECHE. — Se ha fijado para el cuatro de Diciembre próximo el matrimonio de la señorita Isabel Eatsman Beeche con el señor Agustín R. Edwards.

OPERACIONES. — Ayer fué operado de apendicitis por los doctores señores Carlos Haupt Gómez y Arnulfo Yohow, don Roberto Silva Salinas.

Su estado es satisfactorio.

—Ayer fué operado de apendicitis por los doctores Gandulfo y Alonso, el señor Vinicio Cádiz Penjean.

DESPEDIDA DE SOLTERO.— El próximo Domingo se efectuará en el Restaurant Santiago la comida que un grupo de amigos le ofrece al señor Fermín Donoso Donoso, con motivo de su próximo matrimonio.

Las tarjetas de adhesión se pueden retirar del mismo Restaurant.

COMEDIA
HOY
VERMOUTH A LAS 6.15
"CON LAS ALAS ROTAS"
NOCHE A LAS 9.15
ESTRENO:
"El profesor de buenas costumbres"
MAÑANA — A LAS 6.15
UNICA FUNCION
"LA DAMA de las CAMELIAS"
VIERNES 19
BENEFICIO DE
CAMILA QUIROGA
— CON —
"AMAR"
— Localidades en venta —

POLVOS JUNOL
SON INOFENSIVOS PARA EL CUTIS

AFECCIONES INTESTINALES,
CONSTIPACION HABITUAL,
OBESIDAD
He aquí los casos en los que debe Ud. tomar la
Sal de Karlsbad Yodada
— del —
— LABORATORIO CHILE —

TERMOSALINA YODADA ⑱
(SAL DE CARLSBAD YODADA)
es una sal indispensable para mantener la máquina humana en perfecto funcionamiento y gozar así de buena salud. Con el uso continuo de Termosalina yodada se evita y cura la obesidad, depura la sangre, elimina las toxinas del organismo, desinfecta y limpia los intestinos, y en las afecciones del hígado y riñones sus resultados son halagadores.
FABRICA DE PRODUCTOS QUIMICOS Y FARMACEUTICOS
DAUBE Y CIA. — LLAY-LLAY
M. R.

CRIE UD. MISMA A SU HIJO
GALEGACTOL
M. R.
PRODUCE UNA SECRECION LACTEA ABUNDANTE
A BASE DE GALEGA, NUEZ VOMICA, SALES DE CAL Y HIERRO.

¡Señores Médicos!
NOS HACEMOS UN DEBER EN RECOMENDAR A USTEDES NUESTRO NUEVO PRODUCTO
GONO-LECHE
Contra las BLENORRAGIAS agudas, crónicas y sus complicaciones
Combinación del tratamiento específico con el PARA-ESPECIFICO
Cajas de 6 ampolletas de 2 c. c. cada una (500 millones de gonococos por c. c.)
Inyecciones intra-musculares cada dos o cuatro días según la reacción
INSTITUTO M. T. SANITAS
SANTIAGO DE CHILE

Asistentes a la comida ofrecida el Sábado en el Club de la Unión por el diputado brasileño Dr Souza Filho

EN SANTA ANA.—

Don Ezequiel Undurraga Fernández ofreció el Sábado pasado un gran paseo campestre a su fundo Santa Ana.

El dueño de casa, con la proverbial y tradicional gentileza de la familia, había confeccionado un soberbio programa para sus invitados. No se trataba de un paseo vulgar y corriente, sino que de un paseo en que se enlazaba lo viejo con lo nuevo: cacería de liebres y festival de aviación.

Se dió cumplimiento al programa con escrupulosa honradez. Sobre el verde césped de un magnífico potrero se soltaron algunas liebres y junto con ellas un gato... Los concurrentes no se apercibieron de que les pasaban "gato por liebre". Galgos finos, que nada tenían de podencos, corrían veloces en todas direcciones. El momento era de emoción y todos estaban con las liebres y hasta con el gato. Hubo cacería efectiva y arbitrada por los mozos de Santa Ana, que lucían sus clásicos chalecos rojos, pero no hubo desgracias personales y animales que lamentar.

De pronto, sobre el horizonte azul, se dibujaron cinco puntos negros. Eran los aviones de la Escuela de Aviación Militar que salían a pasar su "week-end" por el aire. Su proa venía enfilada hacia Santa Ana y por segundos acortaban la distancia. Sin alcanzar a mediar más de un pestañeo, los aviones estaban encima de los paseantes. Pronto empezaron a aterrizar en forma maestra sobre el improvisado campo de aviación. Uno a uno fué tomando su sitio y no hubo ni patines rotos ni tirantes flojos. Todo el mundo lanzó un grito al aire en honor de los aviadores militares y de su comandante Merino Benítez.

Dos o tres horas antes los pilotos civiles Sanfuentes, Helfmann y Echegaray habían aterrizado en el mismo campo y cada uno había traído en su barquilla a los grandes "pioneers" de la fiesta, desde el dueño de casa y su Estado Mayor General.

Bajo ramadas improvisadas a la sombra de árboles enormes, la guitarra vibraba y las canciones ocupaban el aire. Más tarde la fiesta cambió de ubicación, y en las casas del fundo se efectuó al compás de una orquesta experimentada, shimmys, fox-trop, tangos y todos los bailes que registran los archivos modernos. De más está decir que Ezequiel había preparado una gran once-comida (no queremos usar términos extranjeros) regada, por cierto, con los mejores productos de su viña justamente afamada.

Y al caer la tarde, al esconderse el sol y cuando las primeras sombras precursoras de la noche cerraban el horizonte y envolvían el paisaje, los invitados regresaban a Santiago y en cada automóvil y en los labios de cada invitado había un comentario elogioso para el gran señor dueño de casa.

Asistieron las siguientes personas: Domingo Amunátegui y señora, Ricardo Irarrázaval y señora, Carlos Ossa Videla y señora, Carlos Cruz Eyzaguirre y señora, Jorge Ovalle Horman y señora, Felipe del Solar y señora, Alejandro Huidobro y señora, Eduardo Iñiguez y señora, Jorge Montes Valdés y señora, Alvaro Valdés y señora, Enrique Sotomayor y señora, Santiago Portales y señora, Ricardo Barros y señora, Rafael Correa y señora, Alfonso Sutil Prieto y señora, Juan B. Godoy y señora, Heriberto Muñoz y señora, Arturo Silva y señora.

Señoritas: Juanita Iñiguez Undurraga, Puppy Klickmann, Olga Amenábar Prieto, Francisca y Elvira Garcés Gana, Sara y Olga Chaigneau Puelma, Elena y Amelia Garcés Guzmán, Raquel y Marta Solar Ossa, Blanca Mac-Fazzen Vicuña, Loreto Iñiguez Undurraga.

Señores: Agustín Eguiguren Campino, Conrado Ríos G., Luis Fernández Campino, Jorge Cruz Montt, Carlos Morel, Javier y Mario Gandarillas Prieto, Eulogio Pérez Cotapos, Arturo Cousiño Lyon, Ernesto Arteaga Undurraga, Fernando Covarrubias Freire, Roberto Sánchez Zañartu, Mario Prieto Letelier, Guillermo Infante Bigs, Federico Helfmann, Salvador Sanfuentes Correa, Roberto Mac-Clure Valdés, José Luis Riesco Larraín, Barón Caccacia, Agustín Garcés Gana, Pedro Undurraga Fernández.

Aviadores militares, señores: comandante Merino Benítez, capitán Brandenberg, Saenz, Ewing, Jara y Acuña.

Asistente I.

PROPIETARIOS
Lancen a sus arrendatarios morosos por intermedio de
WILSON, MEZA-CAMPBELL Y CIA.
Abogados y Corredores
Administración de propiedades, asegurando el aumento de las entradas.
AGUSTINAS 1148

La Joven de 18 Años
LAS jóvenes adolescentes a menudo tienen la tendencia de volverse anémicas, porque faltan en su sangre las sales minerales necesarias para gozar de perfecta salud. La NER-VITA de Dr. Huxley enriquece la sangre, estimula el apetito y nutre las células del cuerpo. Devuelve también al semblante ese color de rosa que es sinónimo de salud, de vigor y de fuerza y que constituye la alegría de vivir.
La NER-VITA del Dr. Huxley contiene todas las sales minerales que deben hallarse en una sangre sana. CompreUd. un frasco hoy y pruebe la NER-VITA del Dr. Huxley. 13
NER-VITA DEL DR. HUXLEY
(Base: Sales, glicero fosfato y formatos). M. R.

Calvicie

Al tiempo de usar el específico Brasileño FLORIUM, sanará usted de su calvicie y cambiará totalmente su fisonomía.
La enfermedad que le ha dejado a usted calvo, reside en el cuero cabelludo invadido por un microbio destructor que impide la salida del tallo piloso. FLORIUM destruye el microbacilo y vuelta la normalidad a la piel, el pelo crece abundante, fino y sedoso. Caspa, grasa, seborrea, etc. desaparecen a los ocho días de uso. Para la higiene del cabello, use Ud.
"Florium"
ESPECIFICO BRASILEÑO
Miraflores 435 — Teléf. 1911
Se envía a provincias.
A base cuerpos orgánicos. Carnaubo, copernicia con azufre y R. de lavandula.

Si le duele el estómago, tome agua caliente
Neutraliza los ácidos del estómago, impide la fermentación de los alimentos y detiene la indigestión
"Si los dispépticos y todos aquellos que padecen de gases, ventosidad, agruras, acidez del estómago, catarro gástrico, flatulencias o hinchazones, tomarán dos pastillas de la legítima Magnesia Divina disuelta en medio vaso de agua caliente, al final de cada comida, muy pronto olvidarían sus males del estómago y los doctores tendrían que buscar otro género de pacientes". Explicando este razonamiento, un reputado médico aseguró que la mayor parte de las enfermedades del estómago se originan en la acidez del mismo órgano y en la descomposición de los alimentos antes de su digestión, junto con la insuficiencia sanguínea en el estómago. El agua caliente aumenta la circulación de la sangre, y en cuanto a la Magnesia Divina que puede fácilmente obtenerse en pastillas, en cualquiera droguería o botica, neutraliza instantáneamente el exceso de ácidos en el estómago y evita la fermentación de los alimentos. La combinación de ambos da resultados verdaderamente positivos, y debe preferírsela al uso de digestivos artificiales, estimulantes o medicinas para la indigestión.

CARTA ABIERTA AL SEÑOR JAVIE RENGIFO.—

Aunque enemigo de polémicas y de dar publicidad a asuntos que sólo interesan a un reducido número de personas, quiero contestar la carta abierta que usted publica, dirigida al Jurado de Recompensas del actual Salón Oficial de Bellas Artes. Como miembro de este Jurado no acepto los cargos injustos que usted hace.

Asevera usted que dicho Jurado ha cometido una injusticia incalificable con el señor Adolfo Guerrero Cood. Quiero probarle a usted lo contrario.

Cuando el Jurado recibió la nota por la cual se le advertía de que en los cuadros presentados por el señor Guerrero aparecían firmas borradas y muestras evidentes de haberse cambiado las firmas, el Jurado hizo descolgar los cuadros a fin de que fueran examinados detenidamente. Después de examinarlos fueron nuevamente colgados en el sitio que antes ocupaban. A esto llama usted cometer un delito contra la cultura artística. Yo creo que el más elemental deber de un Jurado es cerciorarse de la efectividad de un denuncio. ¿No haría usted otro tanto en su calidad de tal?

Para que explicara la causa de esta aparente doble firma se llamó al señor Guerrero, quien acudió acompañado de dos testigos y del Notario señor Fabres, a fin de probar la autenticidad de las firmas. Desgraciadamente, no comprobó nada, a mi juicio, pu en uno de los cuadros sólo ap recieron las palabras "Estudio d Bodegón", en otro no apareció n da, y en el tercero se leyó cla mente el pseudónimo que el se Guerrero dijo usaba en Europa

¿Son éstas las pruebas ost bles e indiscutibles, con que s gún usted se ha demostrado la a tenticidad de los cuadros? Es bie infantil pretender hacerlo.

Además el cuadro que más s prestó a dudas fué el denomina "Estudio de Bodegón", que no tie ni el pseudónimo ni nada del s ñor Guerrero.

Dice usted que traerá prueb de un Conde, de un Barón y d varios artistas de Europa. Est pruebas tardarán mucho en lle gar a nosotros; en cambio hay u muy fácil de llevar a cabo: que señor Guerrero pinte en Chile cuadro con más o menos las m mas cualidades que uno de los e puestos en el actual Salón. Lo pintores pueden probar con lo pinceles y la paleta, de que sab pintar. Los documentos de ma queses y barones están de más. el señor Guerrero logra compro la paternidad de los cuadros dis tidos, yo seré el primero en d clarar públicamente mi error creo, y estoy seguro de ello, que los demás miembros del J rado harían otro tanto. — Lu Johnson.

BUENA GRATIFICACION
se dará a quien entregue o d noticias en Castro 107, da
BULL-DOG
blanco, con collar, perdido el Lu nes 15 del presente.

EN LA SALA DEL SPLENDID. —El cuidado especial que en la selección de sus programas cinematográficos y musicales, pone la administración de la aristocrática sala del Splendid, ha granjeado a este cine, las simpatías de nuestras familias más caracterizadas, y especialmente de nuestra juventud, para la cual, esta sala de espectáculos constituye su cine favorito.

Para las funciones de moda de hoy Martes se ha elegido la creación de Anna Nilsson, Lewis Stone y Mary Astor, titulada, "La historia triste de una mujer alegre", título que encierra toda la realidad de la obra. El maestro Carvajal, presentará su conjunto musical, en un programa escogido y variado.

HOY VERMOUTH-DANSANT EN EL PRINCE OF WALES.— Atrayentes como siempre resultaron las reuniones de moda del Sábado en el lujoso establecimiento del edificio Díaz. El diner y souper dansant semanal, reunión clásica entre las que ofrece diariamente el elegante Restaurant, contó con el favor de numerosas familias de nuestra sociedad y de las colonias extranjeras, transcurriendo la cena y baile en el ambiente de distinción que caracteriza los espectáculos del Prince of Wales.

El carnet de reuniones diarias, anuncia para hoy el vermouth-dansant, que por ser la reunión predilecta de nuestra juventud elegante, atraerá una concurrencia numerosísima. El maestro Folatre, que no descuida la preparación de los programas musicales, ofrece para hoy uno de los más atrayentes de su vasto repertorio.

ACADEMIA DE BOX, DE EL TANI. — El Jueves 18 del presente, a las 6 1|2 P. M., tendrá lugar en el Teatro Esmeralda la gran academia de box de El Tani, quien hará a nuestro público una demostración de su puño maravilloso, en el ring.

Un grupo de conocidos contendores dará mayor brillo e interés a esta velada, que El Tani ha ofrecido generosamente para el Hogar del Ciego.

Habrá, además, interesantes peleas. Los precios son populares.

Las entradas se venden donde Grimm y Kern, Ahumada esquina Moneda.

EN EL DANCING PARK. — Favorecidas por numerosa co rrencia, se efectuaron el Domi en este sitio de recreo del Par Cousiño, los bailes de moda a ciados. Como siempre, ellos r sultaron reuniones atrayentes agradables, desbordando los a tentes en alegría y buen hum El excelente programa ejecut por la orquesta constituyó los atractivos principales de reuniones, pues, en ellos se sultó en forma especial el g por la música moderna, int dose las partituras bailables en boga.

Hoy, como día de moda, se ofre ce a los cotidianos visitantes baile en la tarde y otro en noche, en la forma acostumbrada Como siempre, el Restaurant Playa atenderá un espléndido vicio de buffet y las góndolas Hípico harán recorrido espe hasta las puertas del Dancing

MATRIMONIOS. — El próxim Sábado se efectuará el enlace de señorita Josefina Vial Salas con distinguido joven argentino se José Reynal.

CONFERENCIAS. — Esta t de, a las 6.30, el señor E lio Hosckeppler, dará una inte sante conferencia en el local la Sociedad Teosófica, Gene Alessandri 26 A., que versará bre la "Expansión de la conc cia".

—La señorita Teresa E dictará hoy su conferencia nal en San Isidro 92, a las

La entrada es libre.

Tema: factores mentales q cilitan el éxito.

Petrol Champú ⑱
insuperable para el lavado de cabeza, por contener petróleo doro, sustancia que obra ben camente sobre la raíz del pel ¡PRUEBELO Y SE CONV CERA!
Fábrica de Productos Químicos Farmacéuticos
DAUBE y Cía. — LLAY-LLAY
M. R.

HOY
"ACTUALIDADES HERALDO"
TEATROS:
VICTORIA
SPLENDID
CARRERA
Carrera de Automóviles.
Concurso hípico de Escuela Caballería.
Belleza de nuestras costas.
El crucero de guerra "Berlín", de visita en Corral.

EN CADA GOTA DE LECHE
existen millones de gérmenes patógenos que adquieren mayor virulencia en la estación calurosa.
De allí proviene la fatal diarrea de las guaguas y todas las de más complicaciones intestinales, originadas por ella.
Dé a su hijo la leche desecada.
MILKO
M. R.
elaborada por la Compañía Agrícola San Vicente y tendrá Ud. la confianza que dá el empleo de un alimento sano y absolutamente puro.
Agentes Generales DAUBE y Cía. — De Venta en todas las droguerías y boticas. Precio 7 pesos.

ALIMENTO KRAUSEN
Es el único alimento que puede darse a los niños en verano, por no tener ni materias grasas ni cocoa.
Evita los colitis y catarros intestinales.
Fresco e inalterable.
Base: Harina Malteada, arrow-root, etc.

CORSES Y FAJAS "LA GABY"
SI USTED NECESITA CORSE, FAJA O SOSTEN-SENOS, PREFIERA SIEMPRE MARCA "LA GABY" — LOS MEJORES MODELOS Y LOS MAS BARATOS
625 - PUENTE - 625
NOTA: GRAN RECLAME EN FAJAS "GABY" ELASTICAS — SALDOS

HOY MARTES 16
PRESENTACION DE MODELOS AUTENTICOS DE
LA MAISON ANGELO
MODELISTA DE PARIS
Tiene el honor de presentar a la sociedad santiaguina sus últimas creaciones en modelos HAUTE COUTURE, vestidos y capas de teatro, trajes de carreras y casino
SOBRE MANIQUI VIVO
De 10 a 12 A. M., y de 4 a 7 P. M.
AHUMADA 49

LAS DAMAS CUIDADOSAS SABEN QUE EL JABON BORAXOL SUAVIZA BLANQUEA Y PERFUMA DELICIOSAMENTE EL CUTIS
M. R.

Restaurant "Regina"
DE JOSE CATTANI S.
CALLE ROSAS 1019
Cuando usted desee almorzar o comer con economía y bien servido
VISITENOS
25 comedores reservados para familias
LIMPIEZA, ESMERO Y PRONTITUD

EL BENEFICIO DEL JUEVES EN EL TEATRO CARRERA. — El próximo Jueves 18 del presente, a las 6 1|2 P. M., tendrá lugar en el Teatro Carrera un hermoso beneficio en favor de la Escuela Ignacio Domeyko, y del Patronato Trinidad Rodríguez.

La primera educa cristianamente todos los años a más de 300 alumnos de nuestro pueblo. El segundo proporciona educación religiosa y moral todos los Miércoles por la tarde a los niños de las escuelas públicas. Estas obras son dignas, pués, de la más decidida protección de nuestra sociedad, por la acción social cristiana que calladamente realizan.

Se pasará una bonita película y habrá escogidos trozos de canto y declamación.

Numerosas familias han pedido ya se les reserven localidades para esta función, que de seguro resultará todo un éxito.

GRAN FUNCION DE ARTE.— Gran entusiasmo ha despertado en nuestros círculos artísticos y sociales, la próxima función que ofrecerán en el Teatro Municipal los señores Javier Rengifo y Carlos Ibar H.

VIAJEROS. — Por la última combinación llegó a Santiago, procedente de Buenos Aires, y con uso de licencia, el Cónsul de Chile en el Chubut, don Luis Calderón Cousiño y familia.

CASADO Y CON SUEGRA
POR HAROLD LLOYD
DISTRIBUCION Paramount
TEATRO VICTORIA
MIERCOLES 24

MUSICA

MAÑANA ES EL CONCIERTO CHOPINIANO DE PALACIOS. — UN JUICIO CRITICO DEL MAESTRO FAILONI

Mañana es el día del gran concierto de Armando Palacios en el Teatro Municipal.

El joven pianista, el talentoso muchacho que se ha abierto paso brillantemente gracias a sus propios esfuerzos y a su talento, se presenta por penúltima vez en Chile con una audición dedicada a Chopin, en la cual presenta lo más seleccionado de las obras del gran autor. El concierto será a las 6.15 en el Teatro Municipal y el programa lo daremos mañana. Hoy queremos reproducir algunos trozos de una opinión que sobre Palacios dió el prestigioso maestro Sergio Failoni, director de la compañía de ópera que estuvo en el Municipal. Dice así Failoni:

"Armando Palacios antes que un gran pianista—mejor dicho, además de ser un gran pianista—es un artista. El sabe transmitir al auditorio su vibración, creando al rededor suyo una atmósfera misteriosa de recogimiento y goce intenso. El desdeña los efectos fáciles, las fatuidades sentimentales, los aires dramáticos, las ampulosidades y, en general, todo lo que tiende en forma viril a acariciar el gusto superficial".

"Su ejecución es interior, castigada, austera, pero vibrante y apasionada en sumo grado. Si por un lado su inteligencia lo coloca a cubierto de composturas históricas—tan apreciables por los virtuosos del piano—por otro lado su sensibilidad musical le da calor a su ejecución, con continuas alternativas de aceptos viriles, heroicos, románticos y poéticos, y hasta pintorescos y burlescos".

Las localidades para este concierto están en venta en la casa Grimm y Kern, y sus precios son populares. Palacios presentará su nuevo gran piano Grotrian Steinweg modelo no conocido en Chile.

CONCIERTO LIDIA MONTERO

El Miércoles de la semana próxima se llevará a efecto el gran recital de violín que la distinguida artista con cuyo nombre encabezamos estas líneas, dará en el Teatro Principal.

Demás está que hagamos el elogio de la notable virtuosa del teclado, pues su nombre es sobradamente conocido en nuestros círculos sociales y artistios, donde se ha destacado en toda ocasión, por las brillantes cualidades que posee, ya sea por su temperamento delicado, por su correcta escuelo y la honrada interpretación que de los grandes autores del pentagrama.

El interesante programa que ha confeccionado no puede ser más atrayente, y en él figuran seleccionadas obras de Bruch, Corelli, Scott, Saint-Saens, Schumann, Chopin y Bazzini, en las cuales Lidia Montero tiene ancho campo donde lucir todas sus grandes cualidades.

Para el concierto que anunciamos la acompañará la distinguida concertista del teclado, señorita María Cristina Riveros, ampliamente aplaudida en nuestro ambiente musical.

En la Casa Grimm y Kern, Ahumada esquina Moneda pueden obtenerse los programas y localidades para este recital que anunciamos.

TEATROS—CINES

LOS PROGRAMAS DE HOY

TEATROS

COLISEO (Arturo Prat y Avenida Matta).—Compañía Evaristo Lillo.—Noche: Vidas Inútiles.

COMEDIA (Huérfanos).—Compañía Camila Quiroga.—Vermouth: Con las alas rotas. Noche: Mi tío Perfecto y Cascabel... Casbres.

SANTIAGO (Merced 847).—Compañía Carlos Valicelli.—Vermouth: El Botonazo. Noche: Mi tío Perfecto y Cascabel... Cascabelito....

CIRCOS

ECUESTRE DE FIERAS (Pabellón Delicias).—Noche a las 9.45 El Oxilatorio. Estreno por los hermanos Dinomarqués.

HERMANOS PACHECO (San Antonio esquina Mapocho).—Noche, gran función a las 9.30.

CINES

ALHAMBRA (San Antonio esquina Monjitas).—Vermouth y noche: Una rubia y una morena.

APOLO (Victoria frente a Juan Vicuña).—Vermouth y noche Ladrón de Corazones.

ATENAS (Maestranza 1035).—Vermouth y noche: Varieté.

AVENIDA MATTA(Avenida Matta 618).—Vermouth y noche: Sangre y Arena.

AVENIDA (Vicuña Mackenna 624).—Vermouth y noche: El Fiacre N.o 13.

BRASIL (Brasil esquina Huérfanos).—Vermouth y noche: El match de box Dempsey-Tunney.

CARRERA (Alameda entre Brasil y San Miguel).—Vermouth y noche: El match de box Dempsey-Tunney.

CINEMA STAR (Avenida Recoleta 343).—Vermouth y noche: Una rubia y una morena.

COLON (Plazuela Ecuador).—Vermouth y noche: Primera función de la serie Hilos de Acero y Vida Dura.

DELICIAS (Delicias esquina San Alfonso).—Vermouth y noche: Alma Vienesa.

DIECIOCHO (Dieciocho 14).—Vermouth y noche: La Parisien.

ELECTRA (Catedral esquina Sotomayor).—Vermouth y noche: La Esposa del Otro.

ESMERALDA (San Diego 1035).—Vermouth y noche El match de box Dempsey-Tunney.

FRANKLIN (San Diego 2015).—Vermouth y noche: Incendio.

HIPPODROME CIRCO (Artesanos 725).—Vermouth y noche: Incendio.

HUEMUL (Huemul esquina de Bío-Bío).—Vermouth y noche: Maciste, peligro de muerte.

IMPERIAL (San Diego 1344).—Vermouth y noche: Bestias, Hombres, Dioses, y 9.o programa cómico.

IMPERIO (Estado 239).—Vermouth y noche: Cytherea, diosa del amor pagano.

INDEPENDENCIA (Independencia 373).—Vermouth y noche: Varieté.

IRIS (Castro 130).—Vermouth y noche: La Princesa de Graustark.

MUNDIAL (Gálvez 447).—Vermouth y noche: Primera función de la serie Hilos de Acero y Vida Dura.

POLITEAMA (Portal Edwards).—Vermouth y noche: Antes muerto que vencido.

REPUBLICA (Avenida República 239).—Vermouth y noche: Alma Vienesa.

SETIEMBRE (Delicias 404).—Vermouth y noche: El match de box Dempsey-Tunney.

SPLENDID (Huérfanos 1060).—Vermouth y noche:: La historia triste de una mujer alegre.

YUNGAY (Plaza Yungay).—Vermouth y noche: Scaramouche.

MADRES: Si no podéis amamantar vuestro nene, usad la leche desecada

"DRYCO"

M. R.

ES EL UNICO alimento similar a la leche materna.
Recomendado por las eminencias médicas mundiales.
En venta en todas las boticas del país, al precio de $ 7.50, el tarro, de Valparaíso al Sur y $ 8.00, de Coquimbo al Norte.
Base: leche desecada.
Distribuidores: **MORRISON & Co.—SANTIAGO Y VALPARAISO.**

La Neuralgia Desaparece en Unos Cuantos Minutos.

¿Por qué soportar esa agonía cuando el Aceite Wizard la aliviará instantáneamente? Es el más maravilloso analgésico.

No hay inflamación, dolor o congestión que no haga desaparecer el Aceite Wizard. Ud. lo puede comprobar en unos cuantos minutos. Ninguno de los remedios que haya usado hasta ahora es comparable con esta maravilla de la ciencia médica. El Aceite Wizard penetra a los tejidos y se obtiene el alivio en unos cuantos minutos. Esto se nota, en especial, en casos de Neuralgia e hinchazones dolorosas. La Neuralgia, a menudo es peligrosa. Aplique el Aceite Wizard al lugar que le duela, ese es el método seguro y exacto. El Aceite Wizard es el mejor remedio que se conoce. Se usa generalmente, con magníficos resultados, en casos de Dolor de espalda, Reumatismo, Lumbago, Dolores musculares y articulares, Resfriados, Faringitis, Dolor de Oído, Heridas, Picaduras, Quemaduras y Lesiones. Debe ser lo primero que se tenga a mano para casos de accidentes o lesiones. Comprenderá Ud. la primera vez que use el Aceite Wizard, que tiene un amigo seguro, cuando lo necesite. Compre un frasco hoy mismo.

Para casos de Constipación, Indigestión, etc., ténganse siempre a mano las Píldoras Wizard.

Fabricantes: **HAMLIN'S WIZARD OIL CO., CHICAGO, E. U. A.**
De venta en todas las Droguerías y Boticas.
Unicos Representantes:
Daube y Cía, Valparaiso, Santiago y Concepcion.

HOY

Vermouth y Noche

SETIEMBRE
BRASIL
ESMERALDA
O'HIGGINS
y CARRERA

Estreno de la película del

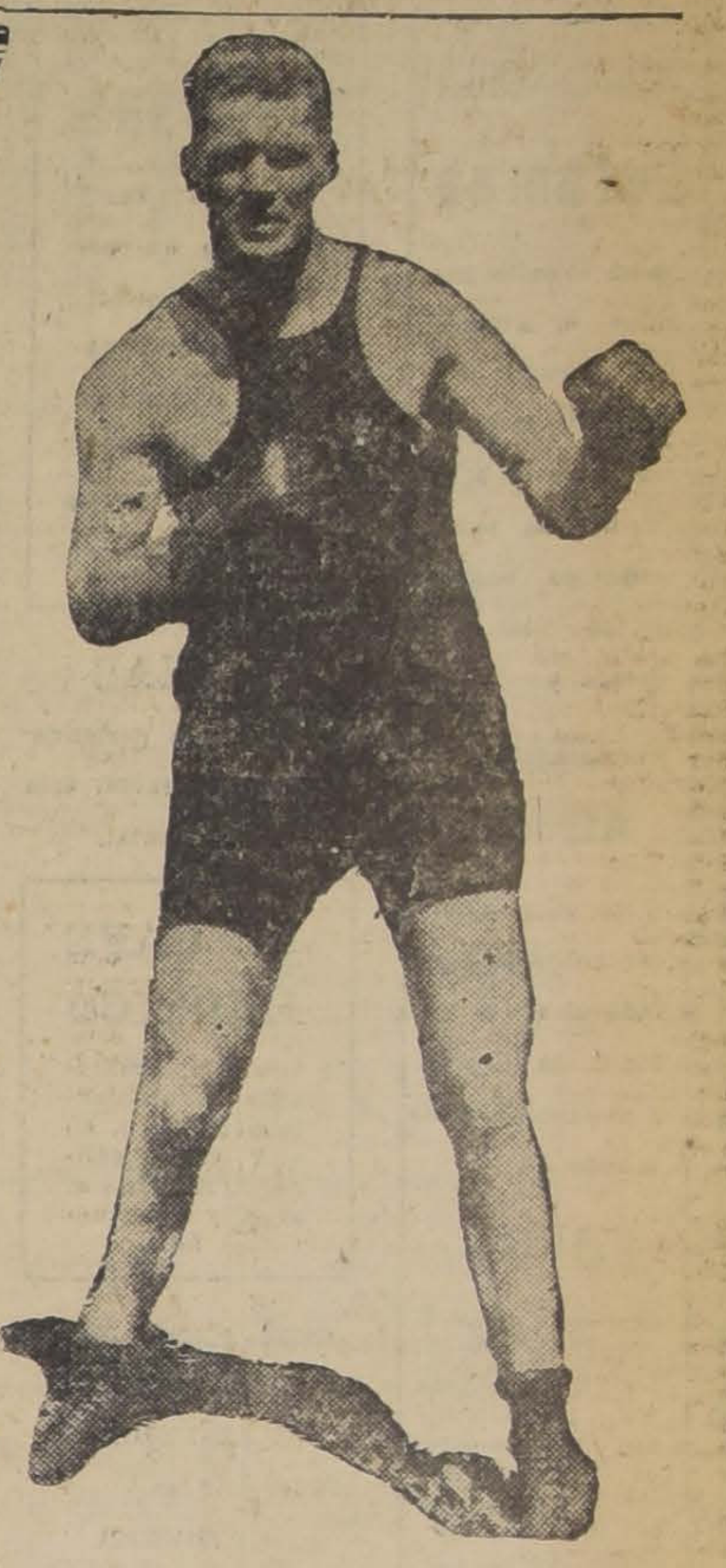

MATCH DE BOX

DEMPSEY
TUNNEY

Cinta tomada por 10 operadores cinematográficos desde los mejores puestos del ring-side
Un millón de dólares costó la exclusividad de esta cinta a la Universal Pictures Corporation

Han sido invitados especialmente
EL TANI
— y —
LUIS VICENTINI

El público chileno podrá apreciar por $ 5.00 platea el más sensacional espectáculo de box de los últimos tiempos, mejor que los espectadores mejor colocados que asistieron a la pelea misma y pagaron $ 150 mínimo por asiento

En todos los demás países suramericanos se ha exigido un precio mínimo de un dólar (más de $ 8.00 chilenos por platea)

Exclusividad UNIVERSAL PICTURES CORP.

JUEVES SETIEMBRE
Debut del espectáculo de
FLORY-FLORIO
Los Cagliostros modernos, los reyes de la magia blanca

VIERNES ESMERALDA
Debut de la
TROUPPE
BIANCHI - ASCOT
ALEGRE NUMERO DE BATACLAN

ESPECTACULOS DE AURELIO VALENZUELA B. Y CIA.

Cytherea

es en el mito pagano el símbolo sagrado del amor, de la eterna juventud y de la belleza todopoderosa nacida de las olas, Cytherea o

Venus Afrodita

hizo resplandecer sobre la Hélade el ansia infinita de la vida y del placer. Fué madre de

EROS

dios del amor y todas las divinidades del Olympo padecieron por sus encantos. La influencia de esta diosa en la vida moderna forma la trama de "Cytherea".

Esposas

procurad tener siempre un poco de coquetería con vuestros maridos y cread en torno de ellos una vida activa y variada.

4 DIAS

consecutivos permanecerá en el cartel esta obra genial.

UN CAFE EXOTICO

que es una maravilla de ambiente pintoresco, en una tierra cálida, propicia al amor y al ensueño.

JAZZ - RADIO-GOLF-FLIRT-VIAJES-BAILE-LUJO.

Todo esto es

CYTHEREA

IRENE RICH

es la esposa abnegada hacia la cual vuelve el hombre en la hora del dolor.

Chilean Cinema Corp.
Programa musical sincronizado por la gran
ORQUESTA GRAZIOLI

HOY Especial 6.30 y Noche 9.40

Sala IMPERIO

Cytherea

DIOSA DEL AMOR PAGANO

Maridos

huid de la vida demasiado monótona que un día os hará odiar la santa paz del hogar.

ALMA RUBENS

la creadora de "Los enemigos de la mujer" es el prototipo de la refinada elegante, de la soñadora pasional, un poco misteriosa, que esclaviza los corazones masculinos.

LEWIS STONE

el genial y elegante actor de profundos detalles psicológicos, encarna la figura del hombre que quiere vivir la primavera en el otoño de su vida y que se entrega a peligrosas quimeras

CONSTANCE BENNETT

es la muchacha que quiere beber en la copa de los placeres vedados

NORMAN KERRY

es el galán modernísimo que ha hecho del amor un culto sin freno.

EL DEMONIO DEL MEDIODIA

es el deseo de vivir intensamente, la suprema tentación que se apodera de algunos hombres pasado la juventud, cuando ya han

¿ES POSIBLE REHACER la VIDA?

Esta pregunta hecha tantas veces por hombres y mujeres será contestada hoy en

Cytherea

Un hombre comprende cierto día que ha estado perdiendo la vida en inútiles actividades y entonces pretende afrontar las grandes aventuras del amor.

EN LA ESPECIAL DE HOY SE LLEVARA A EFECTO EL SORTEO DE LA MUÑECA QUE CYTHEREA, LA DIOSA DEL AMOR PAGANO, OFRECE A LAS DAMAS ASISTENTES A ESTA GRAN PRODUCCION.

T. INDEPENDENCIA - HOY - Varieté POR EL GRAN ACTOR COLOSO DEL CINE ALEMAN **Emil Jannings**

T. FRANKLIN - SAN DIEGO N.o 2015 - **HOY** Estreno de la super producción chilena de costo de medio millón **- INCENDIO por Carlos del Mudo**

Los espectáculos de Camila Quiroga

Nuestro público ha dispensado la acogida más entusiasta al intenso drama de Berisso titulado "Con las alas rotas", obra que gusta extraordinariamente.

La dirección artística ha acordado llevar a escena esta hermosa obra en la vermouth de hoy.

—La función de la noche se hará con el estreno de la preciosa obra en tres actos titulada "El profesor de buenas costumbres", original de los prestigiados autores franceses Armont y Gerbidon y que ha sido traducida por Julio F. Escobar.

La obra francesa se titula "L'cole des cocottes" y ha sido elegiada entusitasmente por el interés de su trama y por el esprit que fluye de todas sus escenas. Camila Quiroga lleva esta pieza en su repertorio en sitio preferente, pues se presta en forma especial para su lucimiento personal y el de su compañía.

—Mañana se efectuará en La Comedia una sola función, la vermouth, pues la dirección artística ha acordado llevar a escena la popularísima obra dramática "La dama de las Camedias", de Alejandro Dumas. Como se trata de una obra de larga duración, se suspenderá la función nocturna y se dará comienzo al espectáculo a las 6.15 en punto.

Los Quintero y Catalina Bárcena

Según se ha anunciado, en la noche del 27 del presente, debutará en el Comedia la compañía española cómico-dramática que encabeza Catalina Bárcena, y de la que es director artístico Gregorio Martínez Sierra.

Creemos de oportunidad dar a continuación algunos acápites del artículo que dedicarán a Catalina Bárcena los populares autores Joaquín y Serafín Alvarez Quintero:

"Catalina Bárcena, actriz cuyo hechizo personal alcanza a prestarle una rara armonía y una fragante espontaneidad a cuanto representa, como si en su persona acertasen a vivir, por milagrosa y genial intuición, todas las almas femeninas creadas por el arte. No hay nota alguna del sentimiento que no halle adecuada y seductora expresión en aquel rostro movible y cambiante, iluminado siempre por la luz tembladora de una sonrisa que parece juguetear en sus ojos azules, asomándose a ellos y ocultándose repentinamente como un niño travieso. . ."

COLISEO

Arturo Prat y Avenida Matta. Hoy a las 9.30 en punto

EVARISTO LILLO

presenta el

GRANDIOSO ESTRENO NACIONAL

Vidas Inútiles

Teatro Santiago

Valicelli llevará a escena esta tarde la graciosísima obra en un acto titulada, "El botonazo" y que no se representa desde el día del debut, de la Compañía en el Santiago, Es ésta una pieza francamente hilarante.

—En la función de la noche se estrenará el sainete titulado "Mi tío perfecto", obra que en la Argentina ha logrado centenares de representaciones consecutivas, lo que habla muy elocuentemente de sus merecimientos de gracia y de comicidad.

—Se dará término al espectáculo con una nueva representación de la bonita comedia de Armando Mook, titulada: "Cascabel. . . cascabelito".

Función en honor de la Quiroga

En la noche del Viernes venidero se efectuará en el Teatro de La Comedia la función de honor y beneficio de la notable primera actriz argentina Camila Quiroga, a quien nuestro público más selecto viene ovacionando diariamente. Pocas veces se han uniformado mejor las opiniones para juzgar a una actriz que en el caso de la señora Quiroga, ya que todos los habitúes están de acuerdo para calificarla como una de las más eminentes artistas del género que nos han visitado.

Camila Quiroga ha elegido para su función de gracia el estreno del precioso drama de Paul Geraldy, titulado "Amar", en el que actuará en colaboración con los celebrados galanes Carlos Bouhler y Gerardo Blanco, solamente.

El concierto Bolognini

La Compañía Quiroga se despedirá del público de La Comedia el Martes próximo; pero antes se hará la presentación del notable concertista Remo Bolognini, a quien nuestro público ha escuchado con deleitación en los intermedios de estos interesantísimos espectáculos.

Para este recital, Bolognini ha elegido un programa de brillante interés, ya que ejecutará música de Grieg, Granados, Kreisler, Smetana Elbich, y otros compositores.

Yvonne y Bill en el O'Higgins

A pesar de la certeza de tener teatro lleno con el estreno de la película del match de box Dempsey-Tunney, el O'Higgins mantendrá el lindo espectáculo de bailes de la pareja Ivonne y Bill. Hoy actuará en vermouth y noche.

—Para el Jueves anuncia el estreno de "Opio", danza oriental que en el Carrera se hizo una semana seguida con grandes aplausos.

Las canciones de la Rosine

La joven y bella coupletista internacional que ha contratado en Buenos Aires la Empresa del Principal para hacer una temporada en nuestro país, llegará el Viernes en la noche a nuestra capital.

La Rosine en Buenos Aires ha alcanzado un éxito de tanta trascendencia artística como el de las grandes tonadilleras La Argentinita, La Quijano, La Goya, etc.

NO HA TENIDO,

no tiene ni tendrá competidor el afamado

SOMBRERO ROSENBLITT

TEATRO SANTIAGO
Empresa Ernesto Bouquet
Compañía Cómica Argentina
CARLOS VALICELLI
Hoy Martes 16 de Noviembre Hoy
Vermouth, a las 6.15. Platea $ 3
EL BOTONAZO
Noche, a las 9.30. Notable programa.
MI TIO PERFECTO
CASCABEL... CASCABELITO
de Armando Moock. Notable éxito.

SPLENDID

MAÑANA

Colosal Debut

Hnas. PEREZCARO

El mejor conjunto de varietés llegado a Chile

EVA y ALICIA PEREZ CARO — VITA IÑIGO
JOSE PASTOR y PACO CAÑEDO
MIGUEL A. NAVARRO
(Maestro Concertador)

Intérpretes únicos de las danzas vernáculas mexicanas — Estupendos números de CHARLESTON — Espectáculos modernos de bataclán — Elegantes decorados

: 6.30 y 9.45 P. M., en combinación con cine — Localidades en venta :

En el Coliseo: "Vidas inútiles"

Evaristo Lillo, estrena hoy una hermosísima y ejemplarizadora comedia de costumbres santiaguinas, "Vidas inútiles", que muestra con admirable acierto y dentro de un cuadro multicolor, algunos aspectos de la vida de la capital: el conventillo con sus pintorescos atractivos, sus dolores y sus hondas y anónimas tragedias, los afanes de la muchachita que se vuelve loca por ir a bailar a la filarmónica, el jefe del hogar, que se embriaga en las carreras, lo que no ha ganado y muchas otras situaciones y tipos característicos de nuestro ambiente.

ATENAS
Maestranza, esq. Avda. Matta
ESPECIAL Y NOCHE
LA MONUMENTAL PRODUCCION UFA
VARIETE
Emil Jannings - Lya De Putti

Pasado mañana debutarán Flory-Florio

El Cav. Pietro Florio y Mme. Flory, vienen a Chile, procedente de Europa, después de hacer una temporada de dos meses en el Teatro de la Opera de Buenos Aires. Es un espectáculo de función completa que no necesita de cine como complemento.

Entre los números que hará el día del debut, que será el Jueves en el Setiembre, figura el denominado "La escalera de la dicha". Lanza Florio un sombrero a lo alto de una escala de cristal. Después tira un peso fuerte. Dice unas cuantas palabras mágicas, toca la escalera con su varillita de virtud, y una lluvia de monedas va cayendo y tintinea peldaño por peldaño hasta el suelo.

CASADO Y CON SUEGRA
POR HAROLD LLOYD
TEATRO VICTORIA
MIERCOLES 24
Paramount

CIRCOS

Circo Ecuestre de Fieras

Hoy da este circo su 73.a función de la temporada en el Pabellón Delicias, a las 9.45 de la noche.

Como atracción del programa figura el etsreno por los hermanos Dinamarqueses del acto de doble trapecio a la americana, titulado "El Oxcilatorio", prueba que ejecutan a gran altura y para la cual deben poseer, según los informes recibidos, un gran acopio de sangre fría e intrepidez.

La velada constará de dos partes y en ellas actuarán todos los artistas, los clowns, los tonys, los perros, los galgos, los monos, los caballos y las fieras.

Circo Pacheco

Este conjunto que trabaja con gran éxito en la nueva carpa de Mapocho esquina de San Antonio ofrece hoy una función nocturna llena de especial atractivo.

Los tonys Serrucho, Tirifilo y otros, los artistas hermanos Pacheco, los perchistas y tramoyistas, y demás elementos que componen el conjunto harán pruebas y números novedosos.

ALHAMBRA — CINEMA STAR — HOY
ESPECIAL y NOCHE — Reprise de la gran película:
UNA RUBIA Y UNA MORENA

LOS "PEREZCARO" DEBUTAN MAÑANA EN EL SPLENDID

Alicia Pérez Caro

En el Splendid debutará mañana el conjunto típico mexicano Hnas. Pérez Caro que ha obtenido buen éxito en Valparaíso, Lima, Quito, Bogotá y Colón.

Las Hermanas Perezcaro, Eva y Alicia, son un par de chicas que están consideradas como las me danzarinas suramericanas y que su patria (México) y países de Centro-América gozan de popula

Paco Obregón y Pepe Pastor integran con las lindas muchachas te conjunto mexicano típico.

LA TROUPE BIANCHI & ASCOT DEBUTARA EL VIERNES

El Esmeralda volverá a conquistar su público metropolitano con el espectáculo de bataclán de las Hermanas Bianchi y Ascot. Este conjunto de 4 muchachas lindas y graciosas y de un eximio bailarín tiene revolucionado al público porteño, poco acostumbrado a ver un espectáculo de bataclán tal como se ve en los cabarets de París.

El debut de las Bianchi y Ascot efectuará el Viernes.

AVENIDA 6.20 — HOY — 9.30 ESTRENO DE LA SUPER - PRODUCCION VIENESA **EL FIACRE N.o 13** SEGUN LA FAMOSA NOVELA DE XAVIER DE MONTEPIN Creación de la bellísima actriz intérprete de "El Juguete de París" **LILY DAMITA**

MINERVA
HOY
Don Juan Tenorio

FIRST NATIONAL PICTURES

SPLENDID

Dirección: MAX GLUCKSMANN

Grandioso estreno del fuerte drama pasional, impropio para menores:

HOY

6.30
Y
9.45

La HISTORIA TRISTE de una MUJER ALEGRE

La novela desgarradora de un mujer alegre, una reina del champagne, que tenía establecido su imperio tras la luz radiante de las candilejas.

Localidades numeradas en venta desde las 10 A. M.

Creación de la hermosa y escultural
ANA Q. NILSSON
Y DE LA GRAN ACTRIZ
MARY ASTOR

Super-producción
"First National Atraction"
Exclusividad
MAX GLUCKSMANN

REPUBLICA Sigue el éxito asombroso TARDE Y NOCHE **"Alma Vienesa"**

POLITEAMA Hoy, especial y noche, 1.a función de la gran serial ANTES MUERTO, QUE VENCIDO

ELECTRA HOY, ESPECIAL Y NOCHE LA ESPOSA DEL OTRO

MAÑANA SE ESTRENA EN EL VICTORIA "EL HIJO DEL SHEIK", LA ULTIMA PRODUCCION DE RODOLFO VALENTINO

ESTA OBRA MAESTRA ES SEGUN LA CRITICA EXTRANJERA LA QUE MEJOR REPRESENTA LA PERSONALIDAD DEL INOLVIDABLE GALAN. — EL ARGUMENTO DE ESTA HERMOSA CINTA REPRODUCE UNA VIBRANTE NOVELA PASIONAL Y DE AVENTURAS ROMANTICAS DE MAURICE HULL. —VILMA BANKY Y AGNES AIRES SIRVEN DE "PARTENAIRES" A VALENTINO

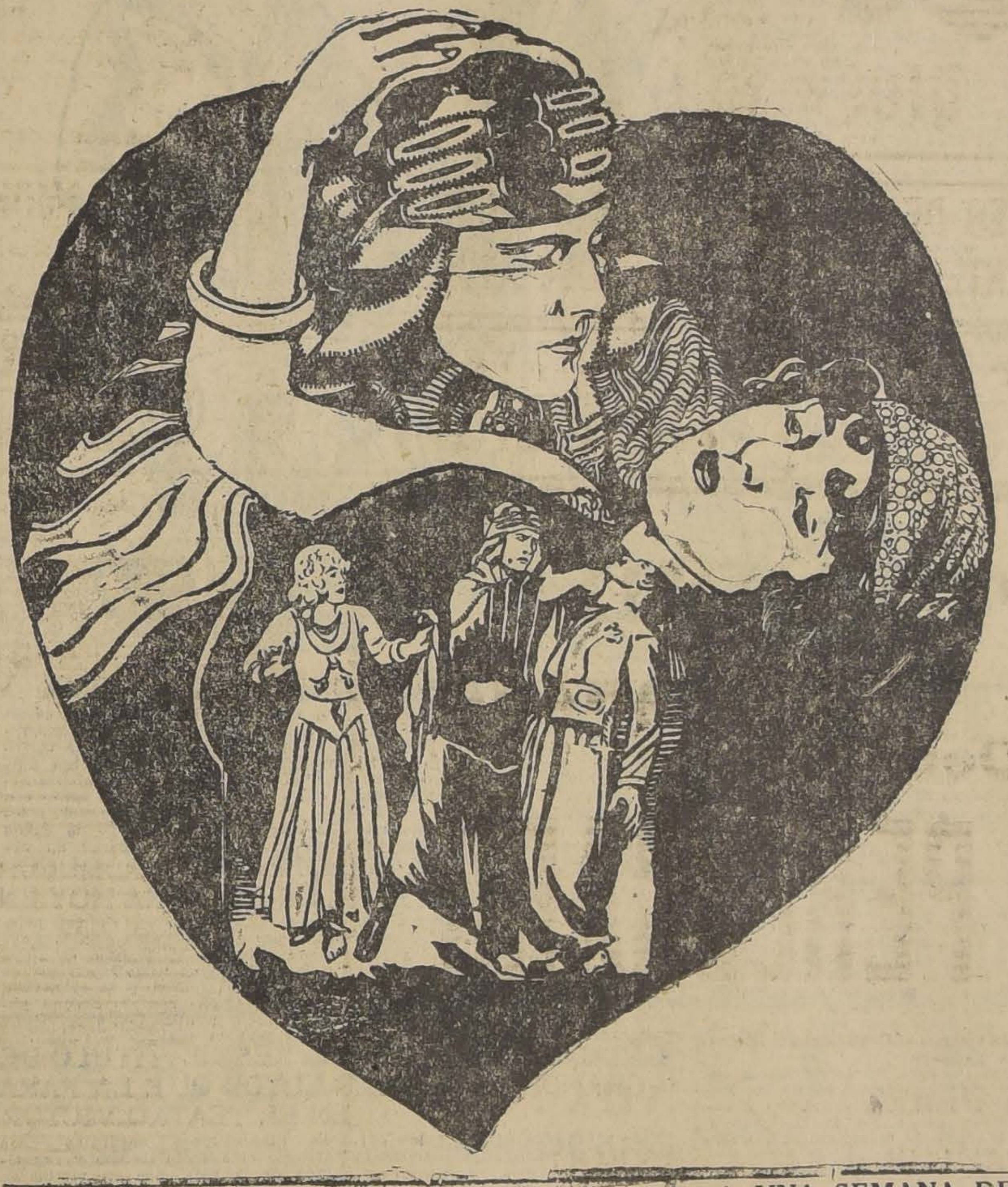

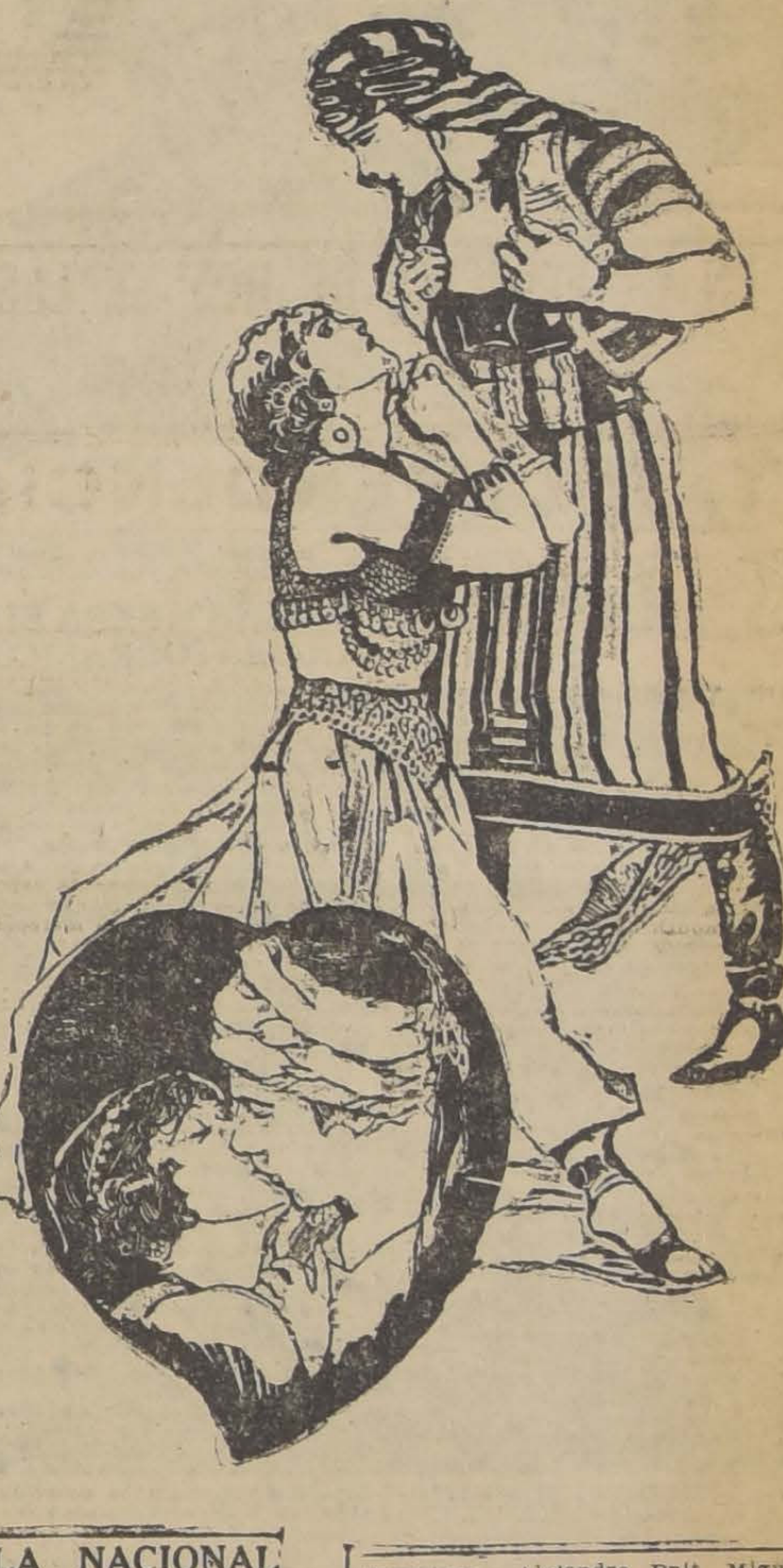

Un suceso cinematográfico de gran resonancia en nuestro ambiente promete ser el estreno de la obra póstuma del gran actor Rodolfo Valentino, que Artistas Unidos presentarán mañana en el teatro Victoria con el título de "El hijo del Sheik".

Las referencias que hemos adelantado acerca de este film y el eco de su triunfo estrepitoso en Nueva York y Buenos Aires, han producido entre nosotros una viva expectación por conocer la última película de Valentino. Este interés ha sido intensificado en virtud de las opiniones que la cinta mereció a un grupo de periodistas e intelectuales ante quienes se proyectó hace pocos días en exhibición privada. Todos los asistentes estuvieron de acuerdo en aquella ocasión para calificar a "El hijo del Sheik" como la obra más representativa de la personalidad artística de Rodolfo Valentino, como la que sintetiza todo su arte admirable y como la que mejor destaca sus excepcionales cualidades.

EL ARGUMENTO

"El hijo del Sheik" es una admirable versión cinematográfica de la célebre novela del mismo título de Maurice Hull, escritor que goza de gran prestigio en Estados Unidos. George Fiztmaurice encomendó a la conocida escritora Frances Marion la adaptación de la novela como argumento cinematográfico y, en seguida le propuso a Valentino hacer el rol principal de este film. El gran galán leyó el argumento y quedó encantado con el carácter del personaje principal comprendiendo que encuadraba de manera admirable a sus facultades. Y se decidió a hacer la obra, solicitando para ello la cooperación de Vilma Banky y de Agnes Ayres.

En "El hijo del Sheik" Rodolfo Valentino encarna el roy de Ahmed, hijo del más poderoso jeque de Arabia que, como su padre, tiene un carácter impulsivo, amoroso, intrépido y violento. Un día este muchacho, de apuesta figura que recorre el desierto en romántica expedición, conoce a Yasmin, bella danzarina que explotan unos truhanes nómades. Ahmed se enamora de Yasmin y noche a noche corre leguas y leguas para ir a ver a su amada y sostener un idilio con ella bajo la luna plateada de Arabia. Una noche se le hace víctima de una celada. Los truhanes ven en este idilio un peligro para sus planes futuros y capturan a Ahmed sometiéndolo a rudos castigos y suplicios. Agravan su falta diciéndole que Yasmin no lo ama y que ella ha cooperado en la celada. Ahmed desespera y jura vengarse de la fascinadora bailarina y de la banda de aventureros.

Sobre esta base se traza después el drama violento, rápido, febril, que desenvuelve "El hijo del Sheik". La nota pasional, la romántica, se mezcla con la sensacional y la de intriga, produciendo un todo vibrante, armónico, de gran intensidad emotiva.

LOS AMBIENTES

Tiene "El hijo del Sheik" un raro encanto en sus ambientes. La obra se desarrolla en las regiones exóticas, misteriosas, propicias a idilios y tragedias pasionales de la Arabia. A través de la obra el espectador presenciará bellezas espectaculares indescriptibles.

LA INTERPRETACION

Rodolfo Valentino, en el rol de Ahmed, hace un trabajo que lo consagra de una vez por todas como el galán más perfecto que haya pasado por la escena muda. Bastante hemos hablado ya acerca de esta labor y bastante han dicho las críticas extranjeras para que volvamos a ocuparnos de este aspecto de "El hijo del Sheik". Baste decir que es la obra que mejor representa la personalidad artística de Valentino.

Pero, además de la actuación de este artista, hay que admirar en "El hijo del Sheik" la de Vilma Banky y Agnes Ayres, dos bellezas de la pantalla. La primera da un relieve extraordinario al rol de bailarina Yasmin, imprimiéndole un sello especial de simpatía y atracción.

Agnes Ayres tiene también oportunidad amplai de lucir su belleza y su orrogancia característica. El cuadro se completa con artistas de primera línea entre quienes encontrará el público actores cómicos, de carácter y danzarinas.

LA MUSICA

Para las exhibiciones de mañana, la orquesta Pemjean ha preparado un programa extraordinario de música sincronizada a base de trozos de ritmo oriental que ilustrarán en forma magnífica el espectáculo.

LAS ENTRADAS

Las pocas entradas de platea que quedan para este estreno están en venta hoy, desde las 10 A. M., en la boletería del Teatro Victoria.

TEATRO de la COMEDIA

Empresa Ernesto Bonquet
Compañía Dramática Argentina
CAMILA QUIROGA

Hoy Martes 16 de Noviembre Hoy

Vermouth, a las 6.15. Notable éxito.

CON LAS ALAS ROTAS

Noche, a las 9.30. Grandioso estreno.

EL PROFESOR DE BUENAS COSTUMBRES
(L'ecole des cocottes)

Viernes: Función de honor y beneficio de CAMILA QUIROGA. Nuevo programa. Localidades en venta desde hoy.

SPLENDID THEATRE

HOY SE ESTRENA "LA HISTORIA TRISTE DE UNA MUJER ALEGRE", CREACION DRAMATICA DE ANA Q. NILSSON, LEWIS STONE Y MARY ASTOR

En sus funciones de moda esta sala presentará el estreno de "La historia triste de una mujer alegre", novela desgarradora de una mujer alegre, una reina del champagne, una diosa del ingenio y la belleza que tenía establecido su imperio en la pantalla ondulante de los films sensacionales y que triunfaba en Hollywood como una mujer excéntrica, audaz y original cuyo nombre corría de boca en boca por todos los Estados Unidos como el sinónimo de las rosas paganas y las burbujas doradas del champagne. Nadie sabía, sin embargo, que esta mujer singular tenía una intensa vida interior y todo su corazón puesto en una hermanita menor, linda como una mañana y pura como una azucena, a la que mantenía alejada de las miserias del mundo en el otro extremo del país y que nunca sabría que era su hermana la célebre Inés Laranetta, la vampiresa del cine y la mujer más diabólica de todo California. Esta mujer en su larga vida de aventuras había pasado desde la más negra miseria a la más deslumbrante gloria y sólo sentía desprecio y asco por los hombres, pues sabía bien el precio infame en que éstos cotizan siempre a cada mujer. Había sólo uno al cual exceptuaba de los demás, uno al cual estimaba profundamente y al cual hubiera llegado a amar si su conocimiento de las cosas no le hubiera negado los primeros entusiasmos. Un día la turbulenta reina de Hollywood quedó aterrada al saber que la blanca azucena que tanto había cuidado estaba a punto de dejarse atrás en la tromba de la vida moderna y acompañada precisamente por el único hombre que a ella misma le había interesado.

Anna Q. Nilsson hace una creación dramática vigorosa y magnífica del rol de la infortunada vamqiresa que tenía corazón. Lewis Stone en una de sus elegantes y perfectas creaciones de costumbre y la muchacha más bella del cine, Mary Astor, integran este elenco de estrellas mundiales de primera magnitud.

A UNA SEMANA DEL ESTRENO DE LA PELICULA NACIONAL "DESTINO"

Sólo una semana separa a nuestro público del estreno de la grandiosa película nacional "Destino", cuya presentación será una verdadera revelación de nuestro arte nacional.

En esta obra, donde el drama se desenvuelve en un ambiente de intesa emoción, se destaca la hermosa Berta Letelier, interpretando los momentos más culminantes de este drama.

Esta bella actriz, que sabe ejecutar sus roles con una verdadera posesión del arte, sabe dar a su trabajo un verdadero encanto y entusiasmo que invita al observador a seguirla en todos los momentos pues de su intervención oportuna depende el triunfo de la obra.

Secundan a esta simpática actriz un conjunto de conocidos artistas, tales como Juan Pérez, el aplaudido actor de "Canta y no llores, corazón", Alfredo Rondanelli, Luis Sarnatare, Alejandro Bnit, Miguel Armaza, Magdalena Pires, Elena Valdés, Ana Novella y la hermosa Clara del Castillo, que saben poner en todo momento una nota de armonía y corrección en la difícil trama de este intenso drama.

El 23 del presente mes, nuestro público sabrá apreciar en todo su valor, el esfuerzo de nuestros artistas nacionales expresado en la nueva película "Destino", cuyo estreno se efectuará en los teatros de la Empresa Valenzuela Basterrica y Cía.

El Providencia da hoy Varieté

En sus funciones de hoy el Providencia presenta la extraordinaria producción del programa Ufa, "Variete" y cuyo estreno ha constituído uno de los éxitos de más resonancia artística del presente año.

En efecto, "Variete" ha sacudido fuertemente las fibras de todos los aficionados al cine con la recuedumbre de su argumento intensamente pasional pero presentado en forma escueta y simple por Emil Jannings.

Junto a Jannings actúa Lya de Putty, actriz que ha ido refinando su sentido estético del arte hasta llegar a realizar su ideal de perfeccionamiento.

"VARIETE" EN EL INDEPENDENCIA

Hoy estrena el Independencia la grandiosa película de la marca alemana Ufa titulada "Varieté". Esta cinta es el más perfecto suceso de arte y emoción que haya producido la cinematografía alemana. Sus intérpretes son Emil Jannings y Lya de Putty.

PATILLAS Y MAS PATILLAS
No hay como los sombreros
ROSENBLITT
Son los más económicos y elegantes.

ORIENTE SCARAMOUCHE

SAN FRANCISCO 178, HOY

— POR —
ALICE TERRY
— Y —
RAMON NOVARRO

VICTORIA
6.30 **HOY** 9.40
GRANDIOSO ESTRENO COMICO

EL REY DE LOS GALANES COMICOS
RAYMOND GRIFFITH
EN SU ULTIMA CREACION HUMORISTICA
MANOS ARRIBA
ORIGINAL COMEDIA PARAMOUNT DE CHISPEANTE DESARROLLO EN LA QUE EL CELEBRE ACTOR COMICO ACTUA SECUNDADO POR
VIRGINIA LEE CORBIN Y MARION NIXON

ENTRADAS EN VENTA TODO EL DIA

PRINCIPAL
FELIX SANFUENTES SMITH

HOY - ESPECIAL Y NOCHE
Ultima exibiciones de la linda, alegre y frívola vista
VIENESA

EL FIACRE N.o 13

Novísima edición de la novela de Xavier de Montepin, por la BATACLANERA
LILY DAMITA

$ 3.20

Mañana
- ESTRENO DE OTRA -
— LINDA VISTA —
— - VIENESA - —
"EL CHARLATAN"
La vida de los estudiantes alemanes por
Victor Varkoni y Mary Kid
Exclusividad, Cía Cinemat. Italo Chilena

Providencia Hoy
EN LA ESPECIAL A LAS 6.30
LA EXTRAORDINARIA PRODUCCION DRAMATICA
MADRES que BAILAN
por ALICE JOYCE y CONWAY THEARLE
ADEMAS:
NOCHE, A LAS 9.30
Recital del señor IGNACIO OTERO B.
Poesías y humorismo
"MADRES QUE BAILAN"

SALA IMPERIO

HOY ESTRENO DE LA SUPER PRODUC CION "CYTHEREA. DIOSA DEL AMOR PAGANO", DRAMA MODERNO, POR ALMA RUBENS, LEWIS STONE, IRENE RICH, NORMAN KERRY Y ALMA BENNETT

Hoy presenta la Sala Imperio el estreno más grandioso de la temporada de Primavera, constituído por la super-producción First National titulada "Cytherea, diosa del amor pagano". Nuestro público ha sido informado ya oportunamente de la importancia de este estreno y de su gran valor artístico.

Alma Rubens reaparece en esta película encarnando una figura de una mujer ultra-moderna, de una tentadora que perturba y arrastra a los corazones masculinos por el camino de los más peligrosos sueños. Esta mujer lleva en su espíritu una inquietud de viajes y de vida intensa que la hace incomprensible para su pacífico y prosaico esposo.

Un día se encuentra ante otro hombre que como ella sueña rehacer su vida y entonces la obra llega a la plenitud de su interés.

Lewis Stone es el hombre que pretende gozar de la vida cuando ya la juventud se ha marchado. Es en una tarde de Otoño, cuando juega tranquilamente una partida de golf, que él se da cuenta de que hace 15 años malgasta su tiempo en inútiles actividades. Quiere vivir, quiere conocer el amor y las grandes aventuras. Se encuentra poseído de lo que algunos llaman "el demonio del medio día".

La manera como ha detallado Lewis Stone a este personaje, es realmente genial. Nunca el gran actor ha realizado una labor de detalle más fina, más precisa y de mayor profundidad psicológica. A estos artistas siguen Irene Rich, la esposa abnegada; Constance Bennett, la flapper que quiere beber en la copa de los pequeños placeres vedados; y Norman Kerry, galán elegante y simpático.

"Cytherea, la diosa del amor pagano" lleva este nombre, a pesar de ser un drama eminentemente moderno, porque nos muestra los resultados que da en nuestro mundo actual el regir la vida según el espíritu de la diosa pagana. En efecto, Cytherea o Venus Afrodita era en el Olimpo, la divinidad de la belleza eterna y del goce imperecedero.

La obra ha sido sincronizada por la orquesta Grazioli.

¿QUE ES LO MAS EFICAZ PARA LA CALVICIE?
¡BENGURIA!
Decoo de Cusi Cusi.
SE ATIENDE EN
— MONEDA 875 —
DE 9 A. M. A 7 P. M.

Pino Araucaria
RAULI PARA PISO, ZOCALOS Y PARQUET. MADERAS EN BRUTO Y ELABORADAS, BATIENTES. PALILLOS, MOLDURAS OFRECE LA BARRACA Y FABRICA
La República

"LOS CUENTOS DE HOFFMANN" SERA EL GRAN ESTRENO DEL CONSORTIUM CINEMATOGRAFICO DE CHILE

En el Principal, el Viernes próximo el Consortium Cinematográfico de Chile estrenará la creación máxima del cine franco-alemán, "Los cuentos de Hoffmann", basados en la célebre ópera bufa que inmortalizó a Jacques Offenbach.

"Los cuentos de Hoffmann" es la relación de los tres cuentos fantásticos que escribió el célebre poeta y aventurero alemán Enrique Guillermo Teodoro Hoffman en el siglo XIX y cuya popularidad a pesar de los años va en aumento. "Los cuentos de Hoffmann" es una de las obras más delicadas de la literatura germana

Los roles de las tres mujeres estarán a cargo de las bellas actrices Kitty Hulsch, Dagny Servaes y Lola Neidinger y los de Hoffman y El Maligno de Max Neufeld y Charles Forest.

¡NI AGUA...!
Es inútil pensar. Lo más económico y elegante, será siempre el
SOMBRERO ROSENBLITT

HOY EL PRINCIPAL EXHIBE POR ULTIMA VEZ "EL FIACRE N.o 13"

Hoy la Empresa de el Principal pone fin a las exhibiciones de la película Sascha de Viena, "El fiacre N.o 13" y cuya presentación ha constituído uno de los éxitos más completos de la presente temporada cinematográfica.

Una niña hija de un millonario que es abandonada y recogida por un viejo cochero, crece y se educa hasta convertirse en una agraciada y talentosa bailarina de la Opera de París. Allí crece y en ese ambiente de cultura y refinamiento artístico pronto despunta un idilio con un joven músico y compositor. Luego aparece un aventurero de buena figura que trata de hacer su negocio hasta que es descubierto y relegado.

Protagonista de "El fiacre N.o 13" es la bella e insinuante Lily Damita, la actriz de las más bellas piernas del mundo y que en esta obra ejecuta una labor llena de encanto y simpatía.

"MANOS ARRIBA", CHISPEANTE PRODUCCION PARAMOUNT POR RAYMOND GRIFFITH, SE ESTRENA HOY EN EL TEATRO VICTORIA

Un estreno que ha de agradar ampliamente al público que frecuenta el teatro Victoria es el que se presenta hoy en las dos funciones con el sugestivo título de "Manos arriba". Es una obra chispeante de gracia e ingenio y que, aparte de su argumento, tiene el atractivo de estar interpretado en su rol principal por el gran galán cómico Raymond Griffith. El trabajo de Raymond Griffith en "Manos arriba" es francamente cómico, pues el artista no deja escapar recurso alguno para producir la hilaridad, recorriendo desde la nota realista o romántica hasta el absurdo y la fantasía. Con él trabajan dos artistas de belleza arrobadora como son Marión Nixon y la ingenua Virginia Lee Corbin. Estas dos muchachas hacen papeles de enamoradas del protagonista y dan ocasión a escenas ya delicadas o ya finamente humorísticas.

"CASADO Y CON SUEGRA" ES EL TITULO DE LA PROXIMA COMEDIA GRANDE DE HAROLD LLYOD QUE LA PARAMOUNT ESTRENARA EN EL TEATRO VICTORIA

Todo el mundo dice que los chilenos somos tristes, que carecemos de disposiciones naturales para atrapar el aspecto liviano y regocijado de la vida, que en virtud de un ancestralismo fatal o de un presente funesto no tenemos predisposición alguna a la alegría espontánea, a esa alegría que no necesita de los estímulos del alcohol, de que disponen otras razas más afortunadas que la nuestra.

Harold Lloyd, el célebre bufo del cine, nos ofrece una magnífica oportunidad de entrenamiento. Dentro de poco volverá a mostrarnos su característica en la pantalla del teatro Victoria, interpretando el tipo que más puede hacer reír, el de un hombre casado y que además tiene suegra.

Harold Lloyd, "Casado y con suegra" es el hombre que nos conviene para empezar a ponernos alegres. Es preciso aprovecharse de su situación un tanto ridícula y tanto desgraciada. Los hombres tenemos la costumbre de reírnos del ridículo ajeno y del mal ajeno.

HOY SE ESTRENARA EN LOS TEATROS SETIEMBRE, BRASIL, ESMERALDA, O'HIGGINS Y CARRERA LA PELICULA DEL MATCH DE BOX DEMPSEY - TUNNEY

Es increíble el entusiasmo que ha despertado en el público el anuncio de la película del match de box entre Jack Dempsey y Gene Tnney. No solamente los aficionados al arte de la defensa propia demuestran su interés, sino que hasta el mundo femenino está deseoso de conocer el combate titánico ,en el cual perdió Dempsey su corona de campeón mundial.

En este interés femenino por el match hay algo de la influencia de Estela Taylor, la joven y bella esposa de Dempsey. Se sabe que ella hizo prder con sus encantos la afición al ring a su marido para hacerle comprender las delicias del hogar. Los enemigos de Dempsey, para hacerle perder su tranquilidad, momentos antes del match, le hicieron saber que se preparaba un atentado contra su mujer. Dempsey tiene algo de Sansón Moderno, que pierde sus fuerzas por una mujer fascinadora.

La película reproduce con toda claridad los menores detalles del encuentro. Diez operadores cinematográficos ocuparon los mejores sitios del ring side para filmar el match. Así se explica que el espectador de la película pueda apreciar mejor todas las incidencias del match que los que asistieron a la pelea misma, pagando precios subidísimos.

Como ya lo hemos publicado, la Universal Pictures Corporation pagó un millón de dólares por la exclusividad de esta cinta. A pesar de este enorme desembolso, ha hecho un gran negocio.

El match de box Dempsey-Tunney se estrenará hoy en vermouth y noche, en los Teatros Setiembre, Carrera, Brasil, O'Higgins y Esmeralda. Hay dos ejemplares de la cinta para hacer las exhibiciones en forma cómoda.

AYER QUEDO CERRADO EL PLAZO DE INSCRIPCION DEL CONCURSO FOX CON MAS DE MIL CONCURSANTES. — A PROPOSITO DE UNA INFORMACION

En el día de ayer se recibieron en las oficinas de la Fox numerosas inscripciones que, en total, subieron de mil con cuya número este simpático y popular Concurso entra en una nueva fase. Ahora cumple al Jurado ir emitiendo su fallo durante el curso de esta semana, para citar en seguida a la prueba cinematográfica que, ante el Jurado de Nueva York, ha de decidir cuál es la afortunada pareja vencedora. En un diario de ayer apareció una información respecto al Concurso, en la que se comentaba entusiastamente el triunfo obtenido por las actividades del señor Matienzo y del Gerente de la Fox, señor Rezende, y en ella se adelantaban algunos nombres de concursantes que tendrían mayor opción. Debemos declarar en honor a la verdad, que las únicas informaciones oficiales de este concurso son las que aparecen en "La Nación" y "Los Tiempos". Recién comenzará hoy el jurado local la tarea de seleccionar a los 50 mejores aspirantes, para someterlos a la prueba cinematográfica, de manera que no se puede adelantar el nombre de nadie, sin que pase de conjetura. A fines de semana probablemente podremos dar la nómina de los seleccionados, y mientras no lo demos, todos los concursantes pueden tener idéntica esperanza de salir favorecidos.

DELICIAS, MUNDIAL Y COLON

El Delicias da a conocer la versión cinematográfica más grande del año, cuyo asunto ha sido tomado de una bellísima opereta "Alma vienesa", creación suprema de Lya Mara y Harry Liedtke.

El Mundial y el Colón ofrecen un monumental programa doble, en el que figura el estreno absoluto en Santiago de los primeros episodios de la serial por excelencia de William Desmond, titulada "Hilos de acero", historia novelesca y apasionante relacionada con la invención del teléfono y llevada a la pantalla en medio de una sucesión maravillosa de situaciones sensacionales e impresionantes que hablan muy en favor de los progresos sorprendentes del género serial.

Además se dará la intensa película de aventuras de Franklyn Farnum, "Vida dura" que posee aspectos amenos, alegres y llenos de sensación.

"ANTES MUERTO QUE VENCIDO", SERIAL DE CHARLES HUTCHISON SE ESTRENA HOY EN EL POLITEAMA

La Casa Max Gluksmann, estrenará en el Politeama, la gigantesca serial de aventuras policiales "Antes muerto que vencido", que figura en lugar prominente en sus programas de aventuras y que es una de las obras maestras de este género típico del cine de gran intriga, espeluznante argumento, movidísimo desarrollo y sensaciones hazañas y proezas que realiza Charles Hutchison, conocido astro de seriales que realiza aquí su mejor creación y corre aventuras capaces de poner los pelos de punta a un calvo de nacimiento.

Edith Thorton, Virginia Pearson, Sheldon Lewis, Violet Segram, Eddie Phillips y Gordon Sackville, completan este elenco de estrellas.

HOY 6.30 9.30 **POLITEAMA HOY**

Estreno de la gigantesca serial PATHE N. Y., obra de aventuras policiales e intrigas, titulada:

¡Antes muerto que vencido!

CREACION VIBRANTE DEL COLOSO ACTOR Y NOTABLE ATLETA:

CHARLES HUTCHISON

Y LAS LINDAS EDITH THORNTON—VIRGINIA PEARSON Y OTRAS

Los títulos de los tres primeros episodios, son:

1.o LA CONSPIRACION, 2.o LIBERTAD O MUERTE, 3.o EL HALLAZGO FATAL

En Programación: MAX GLUCKSMANN

¡¡OCASION!!
Motor, por conclusión de negocio, vendo $ 2,500. Apto para todo trabajo agrícola, 10 H. P.
Tratar:
TOESCA 1750

Cloropepsinol ⑱
AUMENTA EL APETITO Y REGULARIZA LA DIGESTION
Base: Pepsina y extractos de quina y coca.
Fábrica de Productos Químicos y Farmacéuticos
DAUBE Y Cía. — LLAY

Teatro Av. Matta -HOY- 6.30 Y 9.30 La más completa creación del ídolo caído RODOLFO VALENTINO **SANGRE Y ARENA**

La Corte Suprema acuerda representar al Gobierno

LA INCONVENIENCIA DE SUPRIMIR UNA SALA DE LA CORTE DE APELACIONES

En reunión celebrada en el día de ayer, la Excma. Corte Suprema consideró la supresión de la cuarta Sala de la Corte de Apelaciones, propuesta en el plan de economías por la Comisión de Gobierno del Senado y acordó aceptar las consideraciones de la nota enviada a los Poderes Públicos por el Presidente de la Corte de Apelaciones, don Moisés Lazo de la Vega, sobre la inconveniencia de esta medida.

El Presidente de la Excma. Corte Suprema enviará hoy una nota al Gobierno sobre el particular.

Las consideraciones del Presidente de la Corte de Apelaciones, que como decimos, constan en un documento público son las siguientes:

"Las consideraciones apuntadas que se apoyan en los datos y cifras de la estadística, dice el presidente de la Corte de Apelaciones, demuestran que es éste un asunto que se halla íntimamente relacionado con el buen servicio de la administración del país".

"Ahora bien, — agrega más adelante, — la Corte de Apelaciones de Santiago que forma parte de uno de los Poderes Públicos fundamentales del Estado, habría deseado ser oída en esta ocasión antes de tomarse la definitiva resolución en referencia, y lamenta que no se haya pedido el informe que es de rigor en casos semejantes".

Y agrega la presentación del señor Lazo de la Vega:

"Juzga, con todo esta Corte, que se halla en el deber de llevar al conocimiento del Supremo Gobierno a quien corresponde sancionar las leyes según la Constitución, y a los demás Poderes Públicos algunas observaciones que sugieren los datos y antecedentes que arroja la estadística del servicio judicial y que sin duda alguna, es indispensable conocer y estudiar para resolver con acierto en la materia de que se trata.

"Según esos datos, que es sensible, no los pudiera tener a la vista el Honorable Senado, en el momento oportuno, no es enteramente exacto que el trabajo que representan las causas procedentes de la provincia de Aconcagua corresponda al de una de las cuatro Salas de la Corte de Apelaciones. La verdad es que el movimiento judicial de los departamentos de esa provincia, excepción hecha de San Felipe y Los Andes, es en realidad insignificante.

"Lo prueban los hechos.

"Examinemos, en efecto, la estadística del año próximo pasado de 1925, para no extendernos demasiado.

"Según ella, ingresaron al conocimiento de esta Corte en ese año siete mil cuatrocientas diez causas, de las cuales procedían de la provincia de Aconcagua sólo doscientas cincuenta y dos.

"Como se ve, este número de causas de Aconcagua está lejos, muy lejos de representar el de una Sala del Tribunal, supuesto que cada una de dichas Salas despachó ese mismo año un promedio de mil setecientas ochenta y seis causas.

"La supresión de una Sala no podría justificarse, pues, por la anexión de la provincia de Aconcagua a otras Cortes, y el desequilibrio que viene produciéndose en la de esta capital, por el exceso de causas resagadas que se acumulan de año en año, sería más y más notorio e insubsanable con un personal de Ministros más reducido aún.

"El ejercicio jurisdiccional del año próximo pasado a que hacemos referencia, dejó, en efecto, un número de causas resagadas que subió a siete mil doscientas ochenta y siete.

"Pues bien, si ese exceso determinó el cuociente de causas para tabla que autoriza al Tribunal según la ley para constituirse en cinco Salas, como hubo de efectuarse efectivamente el año último, y como viene realizándose de año en año desde hace largo tiempo, no pudiéndose ejecutar, sin embargo, lo propio el año actual, sólo porque no pudo llamarse a los Fiscales por impedirlo la ley, ni tampoco a los abogados integrantes porque no los hubo, ¿cómo podría llenarse en el futuro en términos satisfactorios con el personal de sólo tres Salas una tarea que la experiencia enseña que no puede desempeñarse con el de cinco?

"La justicia chilena es lenta, muy lenta; lo es tanto que llega a ser desesperante aún para muchos funcionarios que la administran y que tienen una noción clara de la misión de la magistratura.

"¿Se querría, acaso dar pábulo para que esta justicia de Chile fuese más lenta aún, reduciendo el número de los funcionarios que tienen la administración de ella entre sus manos?"

Después de largas consideraciones, acompañadas de preciosas citaciones estadísticas, que prueban la abrumadora tarea de la Corte, termina diciendo la presentación:

"No se ignora, en efecto, que por mil razones que no hay para qué enumerar, la capital de la República desde hace algunos años viene convirtiéndose, a despecho de la vida de las provincias, en el gran centro social, político, industrial, comercial y de todo orden a que acuden en verdaderas oleadas humanas las familias de todo el país, las cuales fijan aquí sus residencias o domicilios juntamente con sus negocios, aumentando extraordinariamente la población, complicando los servicios públicos e intensificando, como se comprende, las actividades de la vida civil de la gran ciudad en términos tales que de día en día se advierten nuevas necesidades que imponen la creación o subdivisión de nuevos organismos y nuevas reparticiones de la Administración Pública.

"Ante esta situación de las cosas la Corte de Apelaciones de Santiago teme, pues, fundadamente que la medida de la supresión de una de sus Salas no traiga consigo las economías que se buscan.

"Bien pudiera ocurrir, por el contrario, que sus resultados fueran contraproducentes, como sucedería, en efecto, si con ello se cortara su carrera de servidores públicos a magistrados de largos servicios para engrosar las ya largas filas de los pensionados de la Nación, y sin más resultado práctico que ver que renacía al día siguiente la necesidad de crear de nuevo el mismísimo Tribunal suprimido en fuerza de la lógica de los acontecimientos.

"No, esta no es una solución; no es una solución que pueda aceptar el Poder Legislativo de este país, ante las verdaderas exigencias de los intereses públicos".

CONTRA LAS ENFERMEDADES DE LOS RIÑONES Y DE LA VEJIGA
ES EFICAZ
RINOL ⑱
Base: Extractos acuosos comp. de perejil, piche, boldo, salvia, apio, espárrago, ruda, doradilla, culantrillo, equiseto y palco.
FABRICA DE PRODUCTOS QUIMICOS Y FARMACEUTICOS
DAUBE Y CIA. — ILAY-LLAY
M. R.

LA PROSECUCION DE LAS OBRAS DEL PUERTO DE SAN ANTONIO

PIDIO UNA COMISION DE OBREROS Y EMPLEADOS AL MINISTRO DE OBRAS Y VIAS PUBLICAS

Una comisión de obreros del puerto de San Antonio entregó ayer al Ministro de Obras y Vías Públicas una presentación en que se le solicita el despacho de un presupuesto de $ 1.500,000 para el mantenimiento del puerto durante los meses que restan del año.

El presupuesto confecionado alcanza sólo a $ 2.500,000. Los trabajos alcanzarán a $ 4.000,000. La diferencia entre estas sumas es la que cubriría el suplemento solicitado.

La referida presentación, que firman representantes de la Sociedad Unión Mutual de Empleados Fiscales del puerto de San Antonio y del Consejo de Transporte de la Federación Obrera, expone a continuación qué, además de importar un perjuicio para los trabajadores la paralización de las obras, el Fisco saldría perjudicado, pues en la actualidad la explotación del puerto deja una apreciable ganancia que se dejaría de percibir.

El Ministro se impuso de la solicitud y expuso a la comisión que le hizo entrega de ella, que encontraba justificada la petición formulada y que haría lo que estuviera de su parte por acceder a ella.

¿QUE ES LO MAS EFICAZ PARA LA CALVICIE?
¡BENGURIA!
Decoc de Cusi Cusi.
SE ATIENDE EN
— MONEDA 875 —
DE 9 A. M. A 7 P. M.

78 tesoreros fiscales se reunieron ayer

PRESIDIDOS POR EL MINISTRO SEÑOR LAUTARO ROZAS

En la tarde de ayer se llevó a cabo en el Ministerio de Hacienda una reunión de setenta y ocho Tesoreros Fiscales de distintos puntos del país.

Concurrieron también los Directores de Contabilidad, del Tesoro, de Impuestos Internos, el Presidente del Tribunal de Cuentas, el Subdirector del Tesoro, el Subdirector de Contabilidad y el Jefe de Control de Puentes y Caminos.

La reunión fué presidida por el Ministro señor Rozas y actuó como Secretario el Contador de la Oficina de Presupuestos señor Vergara.

Abierta la sesión, el Ministro dió a conocer el objeto de la convocatoria.

Pronunció a continuación un interesante discurso, exhortando a los presentes a desarrollar una intensa labor a fin de obtener un mejoramiento efectivo en los servicios.

A continuación usó de la palabra el Director del Tesoro, don Osvaldo Rengifo, quien se refirió al mismo tema, agregando al terminar su discurso que tomaría muy en cuenta la actividad de los Tesoreros para los efectos de los ascensos.

En seguida, el Tesorero Fiscal de Conepción, señor García Collao pidió la palabra para referirse a las condiciones en que se desarrolla en la actualidad el servicio.

Terminó manifestando que se elevaría un memorial señalando los defectos de que adolecen las disposiciones actualmente en vigencia.

Por su parte, el Director de Impuestos Internos, señor Ríoseco declaró que se suprimirían los puestos de Delegados para el cobro misión que deberán cumplir en el futuro los Tesoreros Fiscales.

Finalmente, el Director General de Contabilidad, señor Barriga, aprovechó la oportunidad para pedirles a los tesoreros allí reunidos que procedieran a enviar con la mayor exactitud posible las cuentas de inversión, pués de ese modo se facilitará mucho el trabajo relacionado con los balances.

EJERCITO Y ARMADA

HOY LLEGAN LOS GENERALES QUE FUERON A LINARES

SE HA SUSPENDIDO LA PRESENTACION DE LA ESCUELA DE AERONAUTICA

Hoy a las 9 de la mañana llegarán los Generales y Comandantes de División que forman parte del Curso de Informaciones y que se encuentran en Linares desde el Domingo último.

En esa ciudad el Curso de Informaciones asistió a una presentación de la Escuela de Aplicación de Artillería.

Según el programa confeccionado por la Inspección General del Ejército, el Curso de Informaciones debía concurrir hoy a la Escuela de Aviación, con el objeto de asistir a una presentación de esa unidad; pero en vista del doloroso accidente de ayer, ha sido suspendida esa presentación, la que deberá efectuarse mañana.

En la ayudantía de la III División

Se necesita al Capitán don Carlos Rojas del Regimiento Chacabuco y al Sub-teniente de Administración, don Armando Monti Godoy, del Grupo Sotomayor.

EXAMENES PARA LA ADMISION DE CADETES DE LA ESCUELA NAVAL. — Se ha fijado el Jueves 6 de Enero del año próximo para el exámen de admisión de candidatos a cadetes de la Escuela Naval, el que que se llevará a cabo a las 10 A. M. en las oficinas del Ministerio de Marina.

SE LE NECESITA. — En la Fiscalía Militar de esta capital, (Ministerio de Guerra) se necesita con urgencia, por asuntos del servicio, al ex-carabinero Eliecer León.

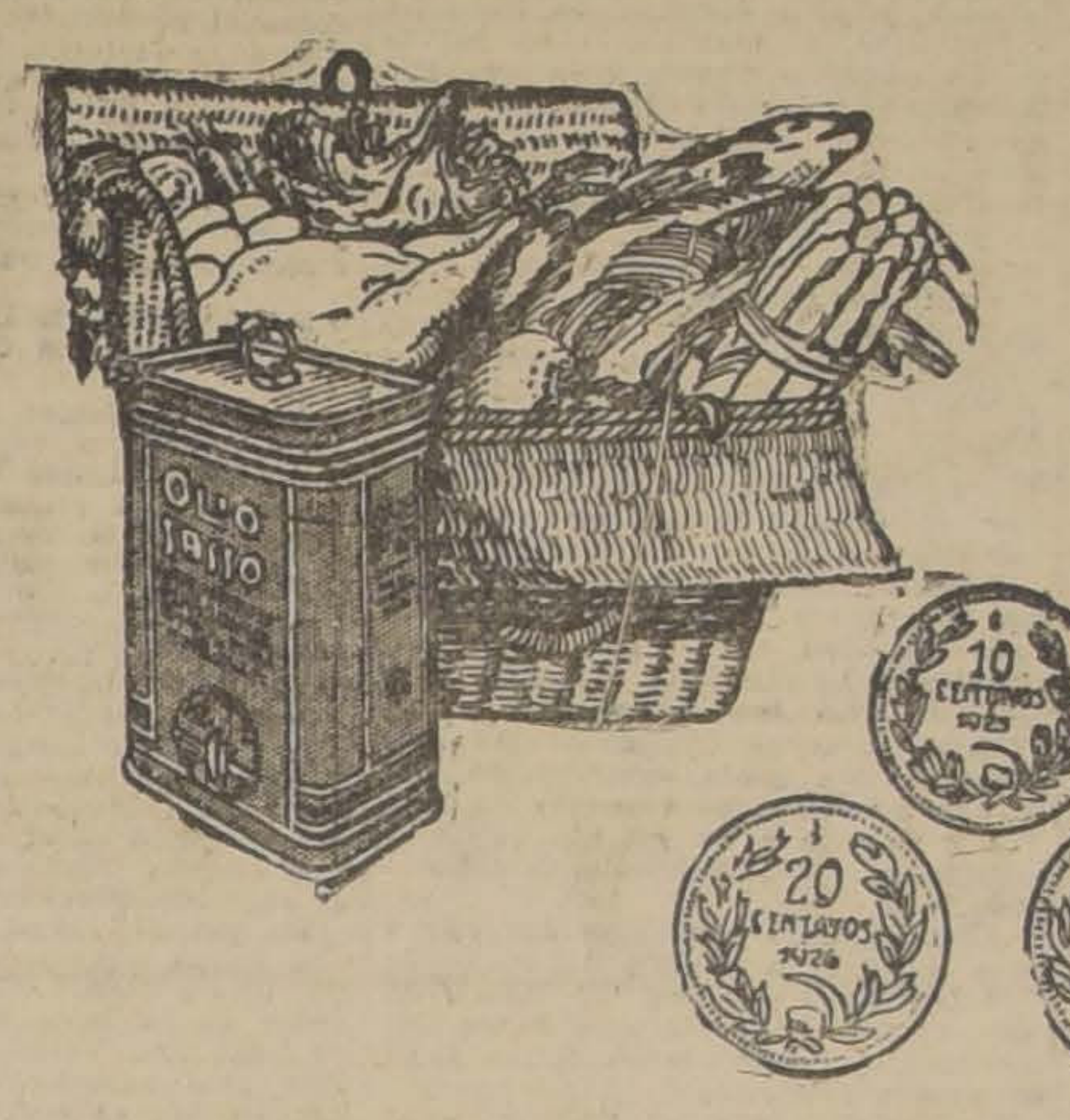

Aunque es el más fino de todos no cuesta más que los otros

Es un error creer que cocinando con grasas y aceites ordinarios sea económico.

Es sabido que sólo entra 50 centavos de aceite en cada 5 pesos de comida.

El Aceite de Oliva, según sea su calidad, es el condimento que mejora o estropea las comidas.

Sería economizar sobre los CENTAVOS, descuidando los PESOS, fijándose en los pocos centavos más que cuesta una lata de Aceite de Oliva del mejor.

Compre

Olio Sasso

El preferido en todo el mundo

¿QUIEN OSA DECIR LO CONTRARIO?
NADIE
Ya está consagrado como lo más económico y elegante: el
SOMBRERO ROSENBLITT

UNA VELADA FUNEBRE A LA MEMORIA DE DON JUAN N. ESPEJO

Acordó celebrar a fines del presente mes el comité respectivo en la sesión de ayer.

Esta velada tendrá lugar en el Salón de Honor de la Universidad de Chile y se le dará las mayores proporciones.

El Comité se impuso también las últimas donaciones recibidas.

PRECIOS MUY ECONOMICOS

son los fijados a los espléndidos artículos para NIÑOS, NIÑAS y BEBES que comprenden la GRAN RECLAME iniciada ayer

Gath & Chaves Ltda.

VEA NUESTRAS VIDRIERAS Y VISITENOS!!

TRAJES PARA NIÑOS:

TRAJE Eslavo en brin fantasía, variedad de colores, medidas 10 a 13, a $ 11.90, y 3 a 9, a
$ 10.90

TRAJE Holandés en popelina, colores de moda, muy bien elegidos, años 2 a 7, CUALQUIERA EDAD, a
$ 16.50

TRAJE Marinero en brin rayado, fondo blanco, cuellos y puños dril azul o celeste, años 7 a 10, $ 22.50, y 3 a 6, a
$ 21.50

TRAJE cazador en brin fantasía, modelo clásico, años 6 a 14, CUALQUIERA EDAD, a
$ 26.50

TRAJE de blusa recogida en casimir fantasía, colores de novedad, años 10 a 13, $ 33; 6 a 9, $ 31; y 3 a 5
$ 29.00

TRAJE cazador en casimir fantasía, extenso surtido de colores, años 6 a 14, CUALQUIERA EDAD, a
$ 51.50

TRAJE para niño, forma vestón, con chaleco, en casimires ingleses, corte y colores de alta novedad, años 10 a 16, CUALQUIERA EDAD, a
$ 82.50

TRAJE para joven, en casimir fantasía, gran variedad de colores, corte moderno y de perfecta conclusión, hasta 17 años, a
$ 99.00

EN LIBRERIA:

PALETITAS pintura acuarela, marca "Palikan", a.. $	0.70
CAJITAS de lápices con 6 colores, de madera, caja.. $	0.90
EL PAQUETE de libritos de cuentos Calleja, a.. $	0.80
PIZARRILLAS mágicas, especiales para estudiantes, c/u., a.. $	1.50
ESTUCHES con calculador, multiplicar y dividir, c/u.. $	3.50
LAPICES y pluma de bolsillo con calculador, a.. $	1.00

CALCETINES, CAMISAS, ETC.:

CALCETINES algodón blanco, de 2 a 5 años, a $ 0.85; para 6 a 12 años, blanco, negro y café, a .. $	1.10
CORBATAS tejidas, gran variedad de colores, desde.. $	0.95
CORPIÑO en bramante blanco, cuello sport, medidas 25 al 31, a.. $	3.50
CAMISAS sport en bramante blanco, 1/2 manga, medidas 31 al 36, a.. $	6.90
CALZONCILLOS dril blanco, medidas 6 a 16, $ 6.50, y 2 a 5, a.. $	4.90
DELANTAL-PANTALON en fina batista, diversidad de colores, años 2 a 5, a $ 8.50, y .. $	6.50
SOMBRERO bolero en paja blanca, cinta azul marino, 50 al 54, a .. $	7.90

EN LENCERIA NIÑAS:

CALCETINES en fino algodón blanco, café y negro, para niñitas de 1 a 13 años, desde .. $	0.85
CALCETINES en seda blanca y beige para niñitas, de 5 a 12 años, desde $	3.50
DELANTALES forma mameluco, en brin o en cretona, para niñitas, de 1 a 4 años, a.. $	4.50
BOMBACHAS en tricot de algodón, artículo muy práctico, para niñitas de 1 a 6 años, desde .. $	3.50
CAMISAS en jersey de algodón blanco, rosa y lila, para niñitas de 5 a 12 años.. $	3.90

VESTIDOS PARA NIÑITAS:

UN EXTENSO surtido en vestidos de crepé algodón, colores fantasía, hechuras muy variadas, para niñitas de 2 a 14 años, primera edad, desde. $	8.90
VESTIDOS en velo de algodón, colores unidos y de fantasía o combinados, para niñitas de 2 a 14 años, primera edad, desde.. $	12.90
VESTIDOS en popelina o en batista blanca o en colores, para niñitas de 2 a 14 años, a.. $	11.90
VESTIDOS en tricot de seda, blanco o en colores, tonos de moda, para niñitas de 2 a 6 años, desde .. $	22.50
TRAJECITOS o mamelucos de tricot de seda, para bebé, de 1 a 3 años, desde.. $	29.50

EN GUANTES Y PAÑUELOS:

PAÑUELOS algodón, buena calidad docena .. $	7.80
PAÑUELOS algodón, blanco, superior calidad, tamaño grande, la docena $	12.00
PAÑUELOS algodón blanco, con figuras, la docena..	13.20
GUANTES de hilo blanco, excelente calidad, el par.. $	4.50
GUANTES imitación piel de Suecia, colores surtidos, el par .. $	4.40
GUANTES piel de Suecia, calidad extra, el par.. $	17.00

EN ZAPATERIA NIÑOS:

SANDALIAS para niños, el más inmenso surtido, en nubuk y lona blanca, en cuero negro o de color, con forro de badana, el par, desde .. $	10.25
ZAPATON de box-calf, horma de moda calidad muy buena, medidas 34 al 38, en cuero color, $ 34.50; en cuero negro el par.. $	32.50
OFRECEMOS un saldo de zapatillas para niñitas, en cabritilla negra o de color, con traba o pulsera, muy buena clase, a precios muy rebajados, medidas 27 al 33, el par, desde . $	18.50
INMENSO surtido en zapatillas de nubuk blanco para niñitas, calidad muy fina, varios modelos, a precios muy rebajados, medidas 30 al 33, el par desde..	25.50

EN JUGUETERIA:

VELOCIPEDOS en llanta de fierro, desde .. $	29.90
AUTOMOVILES, todo de fierro, artículo muy sólido, a.. $	59.50
COCHE para bebé, modelo semi-plegable, llanta goma, a.. $	130.00
COCHE para bebé, modelo totalmente plegable, regiamente tapizados de procedencia norteamericana, desde . . $	175.00
COCHE-CUNA para bebé, fabricados por las más renombradas fábricas europeas, desde.. $	210.00

«De todos los problemas, el del Estatuto es el que nos hiere más»

DICE LA JUNTA EJECUTIVA DE LA ASOCIACION GENER AL DE PROFESORES

EXPOSICION DE LA JUNTA EJECUTIVA DE LA ASOCIACION GENERAL DE PROFESORES DE CHILE

I

CONSIDERACIONES GENERALES

"De todos los problemas que constituyen el origen de la inquietud actual, el del Estatuto nos hiere más de inmediato.

¿Qué persigue el Gobierno con su afán intransigente de elaborar un Estatuto Administrativo? A nuestro juicio, dos finalidades precisas: 1.o financiar los presupuestos, y 2.o organizar y modernizar los servicios públicos completamente desquiciados por la política y el favoritismo.

Examinemos ahora en cuanto estos propósitos son alcanzados por el proyecto del Ejecutivo. No cabe duda que el primer fin lo consigue plenamente, ya que sólo en la Educación Pública las rebajas se pueden calcular en un cuarenta por ciento, sobre los fondos destinados en 1925. En verdad, de este Estatuto se puede decir lo mismo que del que rechazaron las Cámaras a mediados del presente año, esto es, que no es otra cosa que un proyecto de rebaja de sueldos, aunque esta vez más desposeídos de equidad.

En cuanto al segundo objetivo, el fracaso de la intención del Gobierno es evidente. No sólo no se organizan en mejor forma los servicios, sino que, a nuestro entender, se desorganizan más y definitivamente. Con efecto, adquieren sanción última todos los errores cometidos, en que nuevas y científicas normas vengan a atajar el favoritismo y la influencia política y de sectas que han venido corrompiendo la Administración. Consideramos que el defecto primordial del proyecto está precisamente en esto último, y creemos que la conciencia pública no ha de permitir la aprobación de una ley de carácter permanente que significa denegación de justicia y un grave peligro para el futuro del país.

El Gobierno ha creído que era posible prescindir, en la elaboración del Estatuto presentado, de la opinión clara y precisa de los técnicos de las funciones; ha creído saber resolverlo todo a la manera de los antiguos gobernantes que desoían el clamor público. Corresponde, pues, a los ciudadanos que piensan claramente en los destinos de nuestro país, allegar su esfuerzo para convencer al Gobierno del error en que ha querido colocarse.

II

SUELDOS DEL MAGISTERIO PRIMARIO

Una de las más altas divisas de la Asociación de Profesores, ha sido levantar la dignidad del magisterio, despreciada hasta no hace mucho. Hoy sería difícil que el político pretendiera usar al maestro como elemento ciego de venalidad electoral o que la fantasía enfermiza de un caricaturista se gozara en ridiculizarlo.

Ha hecho más nuestra institución: ha difundido con empeño incansable entre sus asociados el espíritu de estudio y renovación, en todas las materias que se refieren a la mayor eficiencia de la función educadora. Este dinamismo singular ha chocado a las veces con el ambiente, provocando represiones que no nos han desalentado, convencidos como estamos de la bondad de nuestra obra.

Precisamente, desde hace tiempo los maestros han abierto su espíritu a las voces nuevas, dedicándose con encendido entusiasmo ha remozar la técnica de su función social. Es tarea fácil para las autoridades constatar el impulso nuevo que mueve el espíritu de los educadores primarios hacia las nuevas metas de la ciencia.

Estamos, pues, lejos de ser los maestros que el Gobierno concibe o que los señores Ministros conocieron en sus mocedades. Esta actitud nueva del profesorado merecía ser estimulada por el Gobierno, cuando menos conservando en el proyecto de Estatuto la "mínima indispensable" que fijara el Decreto-ley 480.

Hay otra consideración fundamental que debió pasar en las decisiones del Gobierno. Todos los grandes filósofos y pedagogos contemporáneos han asignado a la primera educación un valor principalísimo en la formación del alma de los pueblos; después de la guerra mundial, esta verdad no necesitaba ya demostración. El pensamiento de los filósofos y educadores modernos debe ser también el pensamiento de los estadistas modernos. Pues bien, el proyecto de Estatuto Administrativo rebaja la enseñanza primaria a la condición de los menesteres de mínima trascendencia social. Es para nosotros el descalabro, el desastre, casi la tragedia.

La situación económica del profesorado primario jamás ha sido resuelta en definitiva, consultando, como es natural, la utilidad trascendente de la función, la necesidad indispensable de ella, la preparación técnica especial que se requiere y el desgaste que produce. De tiempo en tiempo, y sólo después de heroicos infortunios, el magisterio ha logrado un pequeño aumento en sus salarios que en ningún caso ha significado el término preciso de su situación, sino una disposición transitoria inevitable que ha dejado latente el problema económico. En esta situación, la colectividad que representamos considera que nada puede justificar una rebaja de los emolumentos como la que establece el proyecto de Estatuto Administrativo.

Si es indispensable que los empleados de la nación contribuyan a salvar el déficit fiscal, es necesario también reconocer que los maestros primarios han estado contribuyendo, constante e invariablemente, a esta finalidad, puesto que nunca han alcanzado la situación decorosa que por derecho les corresponde. Una rebaja en estas circunstancias significará una doble contribución por demás dolorosa que amenaza de hambre y miseria a un gremio que merece mayores consideraciones del Estado.

Además, sólo queremos agregar a este respecto la opinión del autor de "M iproblema nacional" de don D. E. Salas: "La situación económica del maestro es factor esencialísimo de su ediciencia profesional. Ni competencia ni contracción, al trabajo, y ni siquiera dignidad ni virtud, pueden exigirse del profesor mal rentado."

a) Sueldos diferenciados según la localidad. — El proyecto del Ejecutivo establece diferencias de sueldos según la localidad en que el maestro sirve. ¿Qué estadísticas prueban al Gobierno que la vida sea más barata en Coquimbo que en La Serena, en Los Andes que en San Felipe, En San Bernardo y Puente Alto que en Santiago, en Talcahuano, que en Concepción, en Sewel que en Rancagua? Las informaciones que son del dominio público aseguran en cambio que en esto hay una injusticia que no encuentra asidero alguno en la realidad. Por otra parte, si algunos artículos de primera necesidad son más baratos en algunas localidades no es menos cierto que esta diferencia está compensada con el mayor costo de otros, también de imprescindible urgencia para que el maestro pueda llevar vida de hombre civilizado a la vez que velar por el porvenir de sus hijos.

¿Se ha dado oído, acaso, al cuento viejo de que los maestros de campo pueden vivir con las dádivas de los vecinos?

Y fuera de esto, ¿por qué esta doctrina había de tener aplicación sólo para los maestros y no para los militares, y no para todos los demás servidores públicos? ¿Qué extraña virtud tienen los maestros sobre los demás empleados?

b) La enseñanza rural. — Según el Estatuto, un normalista rural recibiría para vivir, hechos los descuentos correspondientes, 315, 362, 409 y 470 pesos a los 0, 10, 20 y 30 años de servicios, respectivamente, y un profesor no normalista, 270, 310, 350 y 405 pesos en el mismo número de años. ¡Qué envidiable expectativa se presenta a los normalistas que cometen la quijotería de irse a servir a los campos! ¡Y la Asamblea Pedagógica de Setiembre, con toda ingenuidad, pedía humanidades completas y dos años de preparación técnica para la formación de maestros primarios!

En casi todos los países del mundo se protege con especial interés al maestro rural, asignándole garantías extraordinarias en cuanto a salario o computándole años de servicio para su jubilación. A la inversa, en Chile se le quiere sepultar definitivamente, dándole la vida misérrima del inquilino.

No ha pensado el Gobierno en que la aprobación del Estatuto Administrativo produciría el mismo fenómeno social que atrae a los campesinos hacia las faenas más lucrativas de la industria y la minería, esto es, el éxodo obligado de los docentes rurales hacia las grandes ciudades, el presuroso abandono tras la mejor renta, sin que su apostolado marque su sello vivo en la sencilla alma de los campesinos.

En Marzo del presente año, en nuestra exposición combatiendo el Estatuto que la Cámara rechazó, decíamos, respecto de la enseñanza rural: Nuestro país lleva encima el doble fardo del analfabetismo rural y del autoritarismo feudal de los latifudistas. El maestro rural necesita enfrentarse a todos los elementos negativos que han impedido la entrada de los agrarios y mineros al cauce de la civilización. Necesita independencia y espíritu creador para despertar a grandes masas proletarias que viven al margen de nuestra democracia. Nuestra opinión es que a los campos deben ir los maestros más capaces y más dignos, porque sólo así pueden escapar a la absorción tiránica del ambiente. El maestro de campo debe irradiar luz y bondad, debe ser el sembrador incansable de la cultura popular.

Nuetros campesinos no sólo necesitan el triángulo clásico: leer, escribir, contar. Necesitan despertar a la civilización. En su cultura republicana está el porvenir de la patria.

En consecuencia, el Congreso no puede sansionar lo que venga a lesionar la eficiencia de enseñanza rural.

c) La situación de los Directores de escuelas. — La arbitrariedad de las disposiciones del Estatuto afecta con injusticia máxima a la situación económica de los directores de escuelas. Sobre la reducción del sueldo base y de los trienios como profesor, sufre una disminución violenta en las gratificaciones de mando. Hechos los cálculos correspondientes, se puede ver que estos empleados de mayor responsabilidad pierden, en relación con el Decreto-Ley 480, entre el 20 y el 55 por ciento, quedando algunos, como los rurales o de capitales de departamento, en condiciones inferiores a algunos profesores de capitales de provincia o de Santiago, con los mismos años de

d). Aumentos trienales.— El artículo 52, del proyecto, dispone que los profesores "gozarán de un aumento de sueldo de **cinco por ciento** por cada tres años de servicios".

El decreto-ley N.o 480, en su artículo 22, concedió al magisterio un aumento del **diez por ciento** por cada tres años de servicios, de modo que al término de la carrera—30 años— se **duplicaba** el sueldo inicial.

Según el nuevo proyecto de Estatuto, el aumento máximo del **55 o|o**, se obtendrá a los 33 años de labor, de modo que por este capítulo, aparte de la disminución del sueldo base, se reduce en un 25 por ciento más, el haber de los maestros. Si se considera que estos aumentos trienales constituyen casi el único estímulo económico que su carrera profesional ofrece al personal docente, toda vez que sólo un pequeño porcentaje alcanza ascensos de puestos directivos, se infiere que el proyecto de Estatuto despoja a los maestros de una parte considerable de su haber, al reducir del 10 al 5 por ciento los aumentos por cada tres años de servicios.

Nos parece grotesco, ridículo, aumentar 25, 20 o 15 pesos el sueldo mensual después de cada período de tres años de labor, lo que no guarda proporción con el aumento del costo de la vida y con las cargas económicas que se acumulan sobre los profesores.

Sostenemos, pues, en este sentido, que deben mantenerse los aumentos trienales del 10 por ciento.

UNA CIRCULAR DE LOS PROFESORES DE COQUIMBO

Es la siguiente:

"El proyecto de Estatuto Administrativo del que ha dado detallada cuenta la prensa de esa capital y que el S. G. muy luego someterá a la consideración de las Cámaras legislativas, nos obliga a los directores y profesores del Instituto Comercial y del Liceo de Niñas de Coquimbo, infrascritos, a dirigirnos a usted para rogarle quiera dispensar favorable acogida a las observaciones que nos permitimos formular a continuación, rogándole a vez se digne hacer oír su autorizada voz cuando llegue a esa H. Cámara el referido proyecto.

En primer lugar, el proyecto que nos ocupa, establece, a nuestro juicio, una irritante diferencia entre el valor de la hora semanal de clase de Santiago, Valparaíso y Viña del Mar, con respecto al que deberá tener en las cabeceras de provincias y aún más con el de los departamentos.

A nuestro entender, no existe causal alguna que aconseje esta medida que entraña nada menos que un odioso privilegio en un servicio en donde cada cual está obligado, por razón de su ministerio a desempeñarse, desde Tacna a Magallanes dentro de la misma hora de clase y a desarrollar los mismos programas, sea cual fuere la situación geográfica del establecimiento respectivo. La única razón que parece se ha querido hacer valer para justificar la diferencia, es la de que la vida en esas ciudades es mucho más cara y difícil que en las otras de la República.

Disentimos en absoluto con ese modo de pensar, ya que la vida modesta que llevamos es tanto más costosa en provincia que en los grandes centros de población. A nuestro juicio no hay más diferencia en lo relativo al costo de la vida en pueblos chicos y grandes que la que existe por el capítulo de las diversiones y gastos suntuarios, los cuales no se pueden tomar en cuenta al fijarse la pauta de remuneración de servicios de igual índole e importancia como son los de instrucción.

Además de la exacción que dejamos anotada, el mismo proyecto de Estatuto contempla una reducción de 50 por ciento de nuestros actuales trienios, disminución que será aún mayor, desde que también se reduce el sueldo de base sobre el cual se computan. Y como si esto no bastara, en ese proyecto se modifica, en lo qu erespecta a las jubilaciones, el decreto-ley N.o 479, que nos reconoció el derecho de jubilar a los 20 años. Más aún, se pretende contar, para los efectos de los trienales, los años de servicios desde la fecha del último empleo y no en la forma como lo prescribe el decreto-ley N.o 479, esto es, desde que el profesor empezó a servir en la instrucción pública.

En el supuesto caso de que esta medida fuera aprobada por las Cámaras, juntamente con ella desaparecería por completo el único estímulo que hasta el presente tenemos en nuestra carrera. Sabido es que muchas veces el profesor se ve obligado a cambiar de asignatura por razones del servicio y en tales casos perdería sus años ya prestados en otros ramos de la enseñanza. Por lo demás, esto mismo le pasaría al profesor que ascendiera a director; perdería sus años servidos como profesor por las horas que tuviera que abandonar para servir el cargo administrativo, y sólo percibiría trienios por este último, después de cumplidos los primeros tres años de servicio.

Por otra parte, el proyecto de Estatuto mantienen en vigencia todas las restricciones y limitaciones del decreto-ley N.o 479 (Arts. 15 y 16) y deroga o altera las disposiciones que nos eran favorables. Esto nos impediría lógicamente compensar, en parte siquiera, la enorme rebaja que se propone hacer a nuestros emolumentos, mediante un aumento en el número de horas de clase.

Hecha esta ligera exposición, nos permitimos refundirla en los siguientes puntos, la que entregamos a su elevado criterio, confiados en que se nos hará justicia mediante su valiosa intervención:

1.o Conseguir que se equipare el valor de la hora semanal de clase, en toda la República;

2.o Que se mantengan los trienios en la forma y cuantía que establece el decreto-ley N.o 479 (Art. 22);

3.o Que se mantenga igualmente la jubilación a los 30 años en la forma establecida en el decreto-ley antes citado;y

4.o En caso de disminución en el valor anual de la hora de clase para todo el personal de la República) de rebaja en nuestros trienios, se obtenga la derogación de los artículos 15 y 16 del decreto-ley 479 ya citado, que limita el número de horas de clase que puede desempeñar un profesor, a fin de que podamos, como lo hemos dicho, resarcirnos de las pérdidas que pudiéramos tener.

En la confianza de que usted tendrá a bien acoger benévolamente esta petición, tenemos el honor de decirnos de usted sus Attos. y SS. SS.—**Victoria B. de Aalvarez**, Dtra. del Liceo de Niñas.— **Berta Oyarzún de Cortés.— Zobeida Silva A.— Cecilia Mana Yáñez.— Carlota O. de Pulido.— Olivia Soto Aguilar A.— Delfina Valenzuela G.— Blanca C. de Soissa.— Claudina Flores A. — Herminia Jorquera P.— Joaquín Casas Cordero C.**, Director del Instituto Comercial.— **Emilio F. Vigoroux W.— Pablo Escríbar D.— José de los S. Manobrera.— Ernesto Jones G.— Francisco M. Bonilla B.— Luis A. Barrera C.— Jorge A. Mac-Ginty Fayle.— Ernesto Campusano C. — Eduardo Spencer R.— Alfredo Marín M.**"

III

LA JUBILACION

El artículo 41 del proyecto de Estatuto dice textualmente:

"El personal docente de la enseñanza superior, secundaria, especial y primaria, etc... tendrá derecho a jubilar en conformidad con lo dispuesto en los artículos 37 y 38, una vez que haya completado **35 años de servicio** prestados en dichas funciones, siempre que haya cumplido **55 años de edad**.'

El artículo 2 de la ley N.o 1325, de 10 de Enero de 1900, estableció: "Los empleados de Instrucción Primaria que hayan servido en la Instrucción Pública durante más de 30 años, podrán jubilar con una pensión equivalente al sueldo íntegro, sin necesidad de acreditar otro requisito que el de haber servido durante el referido tiempo."

La ley N.o 3654, de 26 de Agosto de 1920, sobre Educación Primaria Obligatoria, en su artículo 87, mantuvo este derecho disponiendo lo siguiente: 'Los empleados de Educación Primaria que hayan servido durante **30 años**, podrán jubilar con una pensión equivalente al sueldo íntegro asignado al empleo y con el sueldo mayor cuando el empleado reciba más de uno, sin necesidad de acreditar otro requisito que el de haber servido durante el tiempo indicado.'

Posteriormente, el decreto-ley N.o 480, de 20 de Agosto de 1925, en el artículo 27, inciso 2.o, estableció la **jubilación obligatoria a los 30 años de servicio**, y 55 de edad.

De los antecedentes expuestos, se infiere que la tendencia de la ley era disminuir el número de años de servicio de los maestros primarios, porque ninguna profesión produce mayor **aniquilamiento físico**, ni ninguna como ella, demanda mayor renovación espiritual, inconciliables con el anquilosamiento de la senectud.

Ahora bien, 26 años después de establecida la jubilación a los 30 años el Gobierno actual propone a las Cámaras que se prolongue hasta los 35, exigiendo, además, 55 años de edad.

¿Qué consideraciones se han tenido presentes? ¿Qué estadística demuestra que ha disminuído la mortalidad prematura en el magisterio? y ha descendido la cifra alarmante de profesores tuberculosos? ¿Se ha modificado, acaso, favorablemente, las condiciones económicas del magisterio, y sanitarias de los locales escolares, para presumir que los maestros puedan servir eficientemente durante mayor tiempo?

Nada de esto ha ocurrido. Por el contrario, se disminuye la renta del profesorado y se le exige mayor rendimiento. ¿O creen nuestros gobernantes que las leyes escritas tienen la virtud de supeditar las leyes naturales?

Y la disposición que comentamos parece más absurda si se tiene presente que con el régimen de la Caja de Empleados Públicos, son los propios maestros los que con los descuentos onerosos que se les aplican, forman la pensión de jubilación que les corresponde disfrutar a su retiro del servicio. Más se destaca todavía la injusticia de esta medida, si se establecen comparaciones con lo dispuesto en las legislaciones extranjeras sobre el particular. En efecto, como un dato sugestivo, anotamos que en la Argentina, Uruguay, México y otros países de América, la jubilación se otorga a los 25 años de servicios. En casi todos los países de Europa se concede también a los 25 ó 20 años de labor profesional.

El mismo proyecao de Estatuto acuerda la jubilación de los telegrafistas operadores en la trasmisión de telegramas, y de los jefes y oficiales de los Cuerpos de Carabineros, Policías y Gendarmería de las Prisiones a los **30 años de servicio. Las clases y tropas de los mismos cuerpos** jubilarán a los 25.

Si se reconoce a estos elementos derecho a jubilar a los 30 ó 25 años de servicios, no podemos explicarnos por qué a los maestros cuya acción no es menos pesada y mucho más fecunda, se les obliga a permanecer en el servicio hasta los 35 años y 55 de edad.

Con estos antecedentes, nos parece dejar demostrado que la jubilación a los 35 años de servicio y 55 de edad, para el magisterio principalmente el primario, constituye un derecho nominal al que podía asilarse sólo un escaso número de maestros, ya que la gran mayoría fallece antes de esos plazos, por las mismas situaciones de estrechez económica en que los mantiene el Estado y las deplorables condiciones de salubridad en que desarrollan su función.

Por todas estas consideraciones, impugnamos, pues, la jubilación en la forma que la establece el proyecto de Estatuto, y que constituye la negación de un derecho adquirido, y sostenemos que, como mínimum, debe mantenerse lo dispuesto en el decreto-ley .o 480: jubilación a los 30 años de servicio, que garantiza la renovación del personal.

IV

LAS MEDIDAS DISCIPLINARIAS

Debemos también ocuparnos de este capítulo, dadas las disposiciones que contiene, y que estimamos sumamente peligrosas y contrarias a los derechos de los empleados y a la estabilidad en sus funciones.

En efecto, los artículos 27, 28 y 29, confieren a los jefes de oficinas y de servicios públicos, Ministros y Presidente de la República, amplias atribuciones para amonestar, suspender, destituir o exigir la renuncia "por motivos de buen servicio", a los empleados. Como se ve, entrega a funcionarios de carácter político, que se sucedn en el Gobierno, atribuciones omnímodas, que afectan a la permanencia de los empleados en sus cargos y constituiría una fuente permanente de alarma e intranquilidad para los empleados.

La aprobación de las facultades que el Estatuto entrega a los funcionarios generados políticamente, constituye, pues, una amenaza para las garantías de los empleados, para la integridad y eficiencia de los servicios públicos, principalmente los técnicos—como el de la enseñanza—y hace presumir que se repitan las remociones arbitrarias de empleados públicos, y condenables excesos de autoridad.

Los profesores, conscientes y responsables de su misión y de sus actos, no pueden aceptar, pues, las disposiciones del Estatuto referentes a medidas disciplinarias, porque son atentatorias a sus derechos y garantías y dejan campo abierto a las intrigas políticas, a la animadversión personal y a las represalias de todo carácter.

Aparte de estas objeciones, el artículo 30 del proyecto pena con la destitución el "abandono de funciones—individual o colectivo—sin permiso de la autoridad respectiva". A nuestro juicio, esto también es peligroso y discutible.

El Estado tiene deberes elementales con sus empleados. Desde el instante que deja de cumplirlos—como ocurre constantemente en este país con el pago de los sueldos—no tiene derecho a exigir a los empleados el cumplimiento de los suyos, y los empuja a asumir, en defensa de su propia vida, actitudes individuales o colectivas que podrían calificarse como abandono de funciones y justificar, aparentemente, el uso del artículo 30.

Consideramos, pues, inaceptables por su carácter drástico y aplicación violenta el capítulo que trata de las sanciones y que ni siquiera consagra o reconoce el derecho del empleado a ser oído antes de condenarlo.

V

NUEVAS BASES PARA LA ORGANIZACION DE LOS SERVICIOS DEL ESTADO

Con el proyecto de Estatuto Administrativo elaborado por el Gobierno, se ha pretendido poner orden en la marcha de los servicios públicos. Sin embargo, la generación viciada de él, la ninguna participación de los técnicos en su confección, la falta de reconocimiento del valor social de cada servicio, han hecho que tal documento, en vez de ir a remediar la bolina administrativa, vaya a desorganizar más y consolidar el desorden en los servicios del Estado.

El origen de los errores e ineficacia de los servicios públicos, estriba en la organización eminentemente centralista, de formación política y de aspecto puramente burocrático en donde cada funcionario carece de iniciativa y de responsabilidad en su labor.

Para asegurar la eficiencia de la Administración, es necesario tener en cuenta factores que no se han querido considerar.

Por eso es que a todo esto, la Asociación General de Profesores de Chile ha enarbolado la doctrina de la **organización funcional de los servicios del Estado.** Esto significa la liberación de estos de las influencias y sugestiones de los partidos políticos, por un lado, y el reconocimiento de las capacidades y el derecho de los entendidos a orientar, organizar y dirigir los servicios de su incumbencia. A la jerarquía autoritaria y falta de origen político, impuesta de arriba a abajo, se opondrá, así la dirección consentida de los más aptos y mejores, generándose la organización desde abajo hacia arriba. Es claro que la diferenciación de los servicios traerá lógicamente la necesidad de un organismo correlacionador que ponga unidad en la administración nacional.

En esta forma se llega a la **autonomía** — técnica, administrativa, económica—de los servicios públicos, esto es, que serán principalmente los técnicos los que tomen parte en la orientación dirección y administración de ellos y que cada servicio tenga sus rentas propias.

Ahora bien, dentro de esta autonomía deberá existir la libertad del **individuo** para ensayar métodos y procedimientos, planes y proyectos que produzcan mayor rendimiento. Esto traerá a su vez, como corolario, la conciencia profesional y la responsabilidad de cada individuo en su labor.

Por otra parte, el prncipio de la **descentralización** efectiva y la adaptación de cada servicio a las necesidades reales de cada región o zona del país, debe ser un factor determinante que debe informar la buena marcha de la Administración Pública.

VI

CONCLUSIONES

De las observaciones hechas se deduce que los profesores organizados no pueden aceptar por un sólo momento, las disposiciones absurdas y arbitrarias que envuelve el proyecto de Estatuto Administrativo.

En consecuencia, la Junta Ejecutiva de la Asociación General de Profesores de Chile, que representa el pensar y el sentir de más de seis mil educadores, declara:

1.o Que rechaza en todas sus partes ed proyecto de Estatuto Administrativo, cuya aprobación significaría la legalizacón del actual desorden en los servicios, producto del favoritismo y de la intromisión funesta de la política en la provisión de los empleos públicos.

2.o Que el servicio educacional—servicio indispensable en el desarrollo de la colectividad,—debe organizarse funcionalmente, es decir, que los técnicos respectivos han de ser quienes señalen las normas convenientes de organización, funcionamiento y dirección de él, teniendo presente la autonomía de la función, la descentaralización de los servicios y la libertad del individuo. Todo esto significa que los técncos son los responsables ante la sociedad de la eficiencia del servicio'

3.o Que los sueldos del personal que sirve las diferentes funciones públicas no pueden estar sujetos a normas fijas, rigurosas y estables, pues dependen de muchos factores que los hacen cambiar en el tiempo.

4.o Que a pesar de que el decreto-ley 480 no contempla, en la parte económica, la unidad de la función educacional de la cual se deriva la igualdad económica del personal que la desempeña, la Asociación acepta que se mantengan las disposiciones del citado decreto que, por el momento constituyen un mínimo indispensable de vida".

Santiago, 15 de Noviembre de 1926.—**La Junta Ejecutiva de la Asociación General de Profesores de Chile.**

LA AGRUPACION SANTIAGO DE LA ASOCIACION GENERAL

La Agrupación Santiago de la Asociación General de Profesores de Chile, institución que congrega en su seno la mayor parte del magisterio de la capital, ha venido, como se sabe, desarrollando una propaganda intensa en contra del proyecto de Estatuto Administrativo presentado al Congreso. Se han celebrado ya diversas reuniones y asambleas para discutir el proyecto en cuestión. Continúa la campaña en el sentido de evitar se sancione lo pertinente al profesorado primario en cuanto sus disposiciones significan para el gremio injusticia y menosprecio.

Mañana, a las 5 P. M. celebrará esta Agrupación una amplia asamblea para seguir ocupándose de la campaña a que los ha impulsado el proyecto que preocupa a todos los servidores públicos de la República. Se han hecho para la sesión de mañana citaciones especiales y
merosas a los profesores de
go y por ser el día Miércoles
de los más apropiados para
la asamblea amplia de mañana
verá muy concurrida.

AGRUPACION NACIONAL DE RECTORES DE ESCUELA

En la asamblea que celebró
tarde, se dió cuenta de la espon
nea ayuda de algunos maestros
Curicó, que por conducto de la
rectora señora Rosalinda
han enviado la cantidad de $
ra cooperar a los gastos que de
de la campaña de defensa a que
ha visto arrastrado el profe

Asistió el delegado de los
fesores de Puente Alto, señor
tillos, quien manifestó que tra
pecial encargo de pedir que las
ferentes organizaciones de
procedan de común acuerdo por
dio de un Comité Unico.

So adoptaron entre otros, los
guientes acuerdos:

1.o Ofrecer una manifesta
despedida al ex-tesorero y
fundador, don Juan de la Cruz
ma, con motivo de su promo
la Visitación de Coquimbo.

2.o Felicitar a don Maxi
Salas M., a don Guillermo
nez y a la señora Teresa Fi
por los ascensos que merecida
se han ganado.

3.o Solicitar del Visitador
Alberto Méndez Bravo, una con
rencia sobre el estado de la
ñanza en los países que últim
te ha visitado.

4.o Activar la preparación de
cuadros ilustrativos sobre los
dos del profesorado primario
el año 1920 en comparación con
del proyecto de Estatuto, para
estén listos para la sesión del
ximo Jueves

5.o Recomendar a la Comi
permanente, se sirva concurrir
Martes, a las 4 y cuarto de la
a la Dirección General con el
to de dar a conocer al señor D
tor algunas actividades de la A
pación.

BOY-SCOUT

BRIGADA ALCIBIADES
CENCIO. — Durante los días
y 21 del presente mes, se reali
rá una importante excursión
fundo militar de Peñalolén,
cipando en ella todas las
das de la capital.

Los scouts deberán concurr
reuniones en el cuartel los
Jueves y Viernes de la pres
semana, con el objeto de da
instrucciones sobre las pruebas
que participarán.

Los scouts que aún no hayan
entregado las carpas se les
hacerlo durante la presente se
na.

$ 1.600,000 para mejorar el servicio de agua potable

HA DESTINADO LA EMPRESA MUNICIPAL DE SANTIAGO

En la tarde de ayer tuvimos oportunidad de conversar con el Administrador de la Empresa de Agua potable de Santiago, don Jorge Calvo Mackenna, acerca de ciertos rumores que anunciaban una crisis de agua para el próximo verano.

El señor Mackenna nos hizo presente que, tal temor no tenía fundamento, por cuanto hay agua en abundancia y de buena calidad, como se comprueba con los exámenes semanales. El precio fluctuará entre 10 y 20 centavos el metro cúbico.

Nos agregó que se presentaban pocos reclamos por falta de agua y que, la mayoría de ellos correspondían a defectos locales de obstrucción de cañerías.

La Empresa —nos dijo el señor Mackenna —es de propiedad de la Municipalidad y administra sus propias entradas. Esto permite a la administración invertir fuertes cantidades en el mejoramiento del servicio; así por ejemplo, este año se han destinado $ 1.600,000 entre otras cosas, en adquisición de 101,000 metros de cañería de 60 centímetros de diámetro destinadas a mejorar y extender el servicio.

Se han colocado además, 18,000 metros de cañería en los barrios de ultra Mapocho, Ñuñoa, San Miguel y Chuchunco, y se continúa trabajando para colocar cañerías de mayor capacidad en Bellavista, Yungay, al poniente de Matucana.

Esta situación de la empresa municipal,—terminó diciéndonos el señor Calvo Mackenna—no es la misma de la Inspección de Agua Potable y Desagües, que es fiscal. Desgraciadamente si nosotros podemos invertir las entradas en adelantos del servicio, la Inspección debe entregar sus fondos a las arcas fiscales y las salidas están sujetas a las partidas del presupuesto del Ministerio de Obras Públicas. Este estado de cosas, según nuestro entrevistado, impedirán a esa repartición fiscal, a pesar de sus esfuerzos y buena voluntad, hacer obras de utilidad verdadera para el mejor servicio.

LOS JUEGOS FLORALES DE LA JUVENTUD ISRAELITA

En el Teatro Principal se efectuaron anoche, los primeros grandes Juegos Florales organizados por la Juventud Israelita de esta capital.

Después de algunos actos que interesaron vivamente a los asistentes, hizo usó de la palabra el sostenedor de los Juegos Florales, don Ismael Drapkin, que pronunció un elocuente discurso, que fué muy aplaudido.

A continuación ocupó la tribuna le poeta laureado ,cuyos versos fueron premiados con grandes aplausos.

El comité de la Industria del Cuero sesionará hoy a las 8.30 P. M. en Bandera 542.

Por hallarse con su salud delicada no concurrió ayer a su despacho el Ministro de Relaciones Exteriores, señor don Antonio Huneeus.

MAJESTIC
HOTEL
RESTAURANT

CALLE 21 DE MAYO 815

Unico en Chile, confortables piezas y comedores, precios módicos

Almuerzo o comida, $ 2.50 y a la carta a toda hora.

Está abierto al público el gran comedor de Verano, completamente refaccionado.

Salón especial para familias y reservaros. Cartas de abono semanal.

Pensión con piezas desde $ 11 diarios, y se reciben órdenes para banquetes. Orquesta de primera.

Atendido por su propio dueño.

H. FLEUREAU.

¿QUE ES LO MAS EFICAZ PARA LA CALVICIE?

¡BENGURIA!

Decoc de Cusi Cusi.

SE ATIENDE EN

—— MONEDA 875 ——

DE 9 A. M. A 7 P. M.

WATSON
STABILATORS

Es más que un amortiguador, es un STABILIZADOR

PACKARD LO HA ADOPTADO

BARAHONA, HERMAN Hnos. Ltda.

DELICIAS FRENTE A ESTADO

EL APOYO FRANCO

y espontáneo que en toda ocasión ha dispensado el público santiaguino a la marca

THE ROSENBLITT HAT

sin lugar a dudas, es el exponente más alto de la inmejorable calidad de sus sombreros, que no han sido jamás superados y que no conseguirán superarlo otras marcas.

Lo encontrará en la

FABRICA NACIONAL DE GORRAS Y SOMBREROS

DELICIAS 2636, frente a Libertad

o en las SUCURSALES SOMBRERERIAS ROSENBLITT:

DELICIAS 2818
Entre Bascuñán y San Alfonso
SAN DIEGO 1140
Pasado Avenida Matta.

PUENTE 616
Casi esquina Santo Domingo
SAN DIEGO 2007
Al llegar a Franklin

NAHUM ROSENBLITT

¿QUE ES LO MAS EFICAZ PARA LA CALVICIE?

¡BENGURIA!

Decoc de Cusi Cusi.

SE ATIENDE EN

—— MONEDA 875 ——

DE 9 A. M. A 7 P. M.

Los libros que
Vd. necesita

POR SOLO $ 20
al mes le entregaremos a su
firma, sin fiador ni pagarés
cualquiera de

Las grandes Enciclopedias Prácticas de

Mecánica

Es ésta, una Enciclopedia de
rácter esencialmente prác
Precisamente, lo que necesi
todos aquellos que se dedica
la Mecánica y sus múltiples
caciones

3 vol. tamaño 25 x 18 cm.,
páginas, 3,445 grabados y
láminas

Automóvil

La Guía más autorizada
materia; verdadero tratado
derno que a cada momento
cisan quienes manejan el vola
Para los que deben reparar
tos y Camiones, es un exce
auxiliar

3 vol. tamaño 23 x 15 cm.,
páginas, 1,750 figuras,
minas y 5 modelos des
montables

Electricidad

Es en electricidad la única
que realmente responde a
quiera consulta que sea nece
hacer sobre tan importante
mento, base de la Industria
Moderna

2 vol. tamaño 25 x 18 cm.,
páginas, 2,157 grabados y
láminas

ENVIENOS EL CUPON,
CANDO LA OBRA POR LA CUAL
SE INTERESA, E INMEDIATA
MENTE RECIBIRA GRA
EL FOLLETO EXPLICATIVO
CON LOS PRECIOS Y DEMAS
DETALLES NECESARIOS

The University Society
Inc.

Santiago, Casilla 3157

Bolsa Comercio, Of.
Sírvase mandarme gratis el
lleto explicativo de la obra

Nombre..
Calle..
Ciudad..

MAÑANA SE INICIARA EL PAGO A LOS EMPLEADOS PUBLICOS

En el número de hoy del "Diario Oficial" aparecerá publicada la Ley de Presupuestos correspondiente al año en curso.

Este era el trámite que se esperaba para que las Tesorerías Fiscales inicien inmediatamente el pago de los sueldos a los servidores de la Administración Pública.

Según se nos informó ayer, se tienen todos los trabajos hechos, a fin de no atrasar un día más tan imprescindible obligación del Estado.

63 CASOS DE EXANTEMATICO HAN HABIDO EN EL PRESENTE AÑO

EN ESTA CAPITAL, DE LOS CUALES SOLO SIETE HAN SIDO FATALES

Il exantemático, según los cuaros estadísticos que obran en poer del Jefe del Departamento anitario de Santiago, doctor sepr Nasancieno Romero, ha apaecido en los barrios sub-urbanos Santiago.

En efecto, en el primer distrito constataron 38 casos, 13 en el rcero y sólo dos en el c

CONTINUARA EL BUEN TIEMPO CALUROSO

La presente semana se ha iniado con actividad solar moderada, pero que tiende a aumentar raduaimente. Las intensas fáculas ue se observan en el limbo Oese determinarán un aumento de la diación solar en las próximas horas. Según las observaciones cibidas ayer de Montezuma Sor Observatory de la Smithsonian stitution, la radiación solar estaa en 1,916 calorías.

El estado del tiempo se manifiesta bueno en todo el país; un mportante centro anticiclónico se establecido en la región Sur, on máximun barométrico de 769 llímetros sobre la Isla de Hua. Desde Valdivia hasta Arica la ebulosidad es escasa, soplan vienis del Sur, y la temperatura se nanifesta relativamente calurosa, n máximas de 25 a 28 grados.

Con el actual régimen isobárico en la época que nos encontranos el calor debiera ser aún más ntenso, pero no lo es, a causa ue la radiación solar se mantiene davía moderada.

En las próximas 24 horas, sin mbargo, se acentuará el aumento e la temperatura en todo el país, bajo el nuevo aumento de la radiación solar. En la Costa y en la Zona Sur serán frecuentes los nublados y neblinas matinales.

Observatorio del Salto, las 22 horas del 15 de Noviembre de 1926

Una opinión del señor Ministro de Relaciones Exteriores

SOBRE LA OBRA "EL PROCESO PLEBISCITARIO DE TACNA Y ARICA"

Con motivo de la publicación del folleto sobre la ejecución del plesbiscito en Tacna y Arica, el señor Ministro de Relaciones Exteriores ha enviado al autor de la citada obra, la siguiente comunicación:

"Santiago, 12 de Noviembre de 1926.—Señor D. Domingo Arturo Garfias.—Presente.

Distinguido señor:

Discreta en la selección de antecedentes sustantivos y vigorosa en sus conclusiones, su publicación sobre el proceso plebiscitario es meritísimo y hermoso alegato de nuestra causa que merece el reconocimiento de todo chileno.

Su factura correcta, elegante, animada, le asigna honroso sitio en nuestras letras.

Perdóneme el retardo, bien explicable, de esta carta de efusivas gracias y parabienes.

Soy, mi distinguido señor, muy afectuosamente su amigo bien sincero.— (Firmado): = **Antonio Huneeus."**

Admirable Curación

Un año sufrí dolores reumáticos insoportables no pudiendo hacer mis trabajos. De tantos médicos que vi y remedios que tomé sin aliviarme perdí la esperanza de sanar. Una miga me recomendó el famoso ungüento "Hygromus". M. R. consiguiendo sorprendente mejoría, pues con 15 fricciones desapareció el dolor y la hinchazón del brazo por completo.— Señora Romilde B. de Alvarado, Valparaíso, Zenteno 14.

Venta: GREVE, Ahumada 246. Daube y Boticas principales.

Bases: Resina elemi oleum Pini. h. O.

La mortalidad en Chile ha disminuído del 35 % al 21 %

Desde la vigencia del Código Sanitario, según se desprende de los datos estadísticos recopilados en la Dirección General de Sanidad.

A este respecto un alto jefe de aquella repartición nos manifestó que esta disminución se había conseguido una vez que quedaron totalmente organizados los servicios sanitarios en el país, pues ellos existen hasta en la última comuna de la República.

No hace mucho, nos agregó ese jefe de Sanidad, que en la región de Los Lagos se produjeron cinco casos de viruela en tres familias distintas y se logró conjurar que esa enfermedad se propagara debido exclusivamente a que los empleados sanitarios de aquella región desplegaron una activísima labor en la vacunación y revacunación de los habitantes.

Con la actual organización de los Servicios de Sanidad, uno de los que tiene una cuota más baja en el Presupuesto de la Nación, terminó nuestro informante, estimo que dentro de algunos años no tendremos por qué avergonzarnos con las altas cifras de mortalidad que antes teníamos.

EDUCACION

DE LAS BASES SOBRE LAS CUALES DEBERA ELABORARSE EL ESCALAFON DEL MAGISTERIO

COMENZO A OCUPARSE EL CONSEJO DE EDUCACION PRIMARIA

Bajo la presidencia del Ministro de Instrucción Pública, señor don Alamiro Huidobro y con asistencia de los Consejeros señores don Pedro N. Montenegro, don Ernesto Palacios Varas, don Darío E. Salas, Director General del servicio, don Domingo Tocornal Matte y del Secretario, don Guillermo González Marchant.

Se incorporó a la sala el Consejero señor don Pablo Ramírez, nombrado por la Cámara de Diputados en reemplazo del señor don Pedro Aguirre Cerda.

Leída y aprobada el acta de la sesión anterior y tramitada la cuenta, el Consejo formó las siguientes ternas para la provisión de los empleos que se indican:

Para profesora de matemáticas en la Escuela Normal N.o 3 de Santiago, doña Laura Armijo Serre, doña Margarita Johow S. y don Eduardo Morales Pérez.

Para profesora de matemáticas en la misma Escuela Normal, doña Margarita Johow S., doña Laura Armijo Serre y don Eduardo Morales Pérez.

Para Director de la Escuela Superior N.o 11 de Santiago: don Juan B. Castillo Pérez, don Carlos Contreras Pérez y don Jenaro Pinto Suarez.

Para Director de la Escuela Superior N.o 3 de Linares: don Francisco Villagra Paz, don Abel Meléndez Perkins y don Florín Espinoza W.

Para Director de la Escuela Nocturna N.o 56 de Santiago: don Tobías Vera Macías, don Oscar Bustos Aburto y don Manuel Recabarren Miranda.

Para Director de la Escuela Nocturna N.o 9 de la Victoria: don Rosauro Bustillos Vidal, don Demetrio Poblete Muñoz y don Juan Sierralta Sierralta.

Para Directora de la Escuela N.o 126 de Santiago: doña Inés Céspedes Campos, doña Berta Soto Ortiz y doña Carmen Rosa Pozo.

Para Director de la Escuela N.o 4 de Mulchén: don Gerardo Merino Paredes, don Luis Muñoz y don Rosalín Paredes Merino; y para las siguientes direcciones de escuelas de tercera clase N.o 34 de Limache, N.o 34 de Limache, N.o 209 de Santiago, N.o 22 de Santa Cruz.

Aceptó el informe favorable expedido por la Visitadora de enseñanza manual doña Carmela Correa de Ortiz acerca de la obra titulada "Tejido a máquina", destinadas a las escuelas vocacionales y primarias y del cual es autora doña Blanca Masson de Fuentes.

Acordó pedir informe al Visitador de la Enseñanza del Dibujo don Luis Ortúzar acerca de la obra titulada "Texto Nacional de Arte Decorativo", para el uso de las Escuelas Normales Vocacionales y primarias del cual es autora doña Emma Aguirre Naranjo.

Inició el estudio de las bases sobre las cuales deberá elaborarse el Escalafón del profesorado de las Escuelas Primarias y Normales del país.

Despachó finalmente diversas solicitudes particulares del personal.

LA PENSION EN ALGUNOS COLEGIOS FISCALES SE AUMENTARA EN 1927

OTROS ACUERDOS TOMADOS POR EL CONSEJO DE INSTRUCCION PUBLICA

En la sesión que celebró ayer bajo la presidencia del Rector de la Universidad de Chile y a la que asistieron los señores consejeros Aguirre Luco, Alessandri, Amunátegui, Cavieses, Dinator de Guzmán doña Isaura, Gandarillas, Lira Infante, Mondaca, Mardones Ramírez y el secretario general de la Universidad señor Montaner Bello.

Se dió cuenta de un oficio del Ministerio de Relaciones Exteriores en que comunica que la Universidad de Río de Janeiro ha concedido el título de Doctor Honoris Causa al señor don Francisco Mardones.

A pedido de la Facultad de Medicina se acordó solicitar del Supremo Gobierno se comisione ad honorem al profesor don Arnulfo Johow para que estudie en Europa la enseñanza de la Botánica Médica.

Se acordó, asimismo, solicitar del Gobierno se eleve en el próximo año a ciento cincuenta pesos trimestrales el valor de las pensiones que deben pagar las alumnas del Liceo de Niñas de Viña del Mar y en el Liceo de Hombres de Concepción a ochocientos pesos anuales la pensión de los alumnos internos; a cuatrocientos la de los medio pupilos y a ciento ochenta la de los alumnos que almuerzan y comen en el establecimiento los días Domingos y festivos.

Se autorizó el funcionamiento en el Liceo de Niñas de Osorno de un curso de Cruz Roja y se autorizó al Rector del Liceo de Parral para conceder la sala de lectura de la Biblioteca del Liceo a fin de que sesionen los directorios de la Asamblea Departamental de la Sociedad Nacional de Profesores y de la Sociedad Sportiva de Parral.

Se dió cuenta de un legado instituído por don Alberto Orrego Carvallo, quien lega treinta mil pesos en bonos del ocho por ciento del Banco Hipotecario para fundar con el interés de su capital, dos premios de igual valor en el Conservatorio Nacional de Música: uno para el mejor alumno del último curso de violín, hombre o mujer y otro para el mejor alumno, hombre o mujer, del último curso de piano. Deja encargado a su albacea señor M. Arrieta para que elija los medios que crea más acertados para la realización de este propósito. El Consejo aceptó este legado y se procederá a indicar en la forma que deba otorgarse.

A indicación del Rector del Instituto Nacional, don Carlos R. Mondaca, se acordó solicitar del Supremo Gobierno se modifique el artículo tercero del plan de estudios aprobado por decreto de 2 de Enero de 1912 que declara voluntaria la asistencia a las clases de dibujo en cuarto, quinto y sexto años en el sentido de que ella se haga obligatoria.

Los señores decanos de las Facultades de Medicina y de Leyes presentaron extensos memoriales sobre las condiciones en que quedan las escuelas del último grado ante el proyecto de Estatuto Administrativo las que se acordaron transmitir al Supremo Gobierno.

Para la próxima sesión ofrecieron traer estudios sobre la materia la señora consejera Dinator de Guzmán y el señor Decano de la Facultad de Matemáticas don Francisco Mardones.

Por último se formaron las siguientes ternas

Rectorado del Liceo de Tomé: 1.o don Juan José Bermar, 2.o don Pedro Beas Laborde y 3.o don Rafael Miranda.

Religión con trece horas en el Liceo de San Bernardo: 1.o don Pedro M. Pacheco, 2.o don Jacobo Berth y 3.o don José Luis Castro.

Finalmente se despacharon numerosas solicitudes particulares y se concedieron los siguientes títulos y grados:

Médicos cirujanos: don Julio A. Barreneche Díaz, doña Marina Lorenzt Arroyo, don Guillermo Sola Miranda, don Carlos Urrutia Urrutia.

Licenciados en Leyes y Ciencias Políticas: don Róbinson Alvarez Marín, don Guillermo Andrade Bórquez, don Guillermo Matte Hurtado, don Luis Pizarro Espoz, don Carlos Yazigi Jáuregui.

Bachilleres en Leyes y Ciencias Políticas: don Ricardo Aylwin Fuentes, don Guillermo Bennewitz Becher, don Rafael González Prats, don Carlos Laso Correa, don Rafael Muñoz Rodríguez, don Arnaldo Rodríguez Lazo, don Arturo Zúñiga Latorre.

Bachilleres en humanidades: don Ricardo Lecaros Amunátegui, don Alberto López García, don Gabriel Sanhueza Opazo.

AUN ESTA DETENIDO EL DECRETO DE RELEGACION A LEBU DEL REO ROZAS

Oportunamente informamos que se había ordenado retener la tramitación del decreto del Presidente de la República que conmutaba la pena de veintidós años de presidio, por la de relegación a Lebu del reo Candelario Rozas.

Hemos sido informados que aún nada se ha resuelto sobre el particular. Mientras tanto, el reo Candelario Rozas continúa preso en la Penitenciaría de esta ciudad.

Exposición de tallados artísticos en madera

Hoy, a las cuatro de la tarde, será inaugurada la Exposición Privada de Tallados Artísticos en Madera, que de sus obras presenta la señorita María Brull Alvarez, en su residencia de la Avenida Recoleta.

920 OBREROS CESANTES SERAN TRASLADADOS AL SUR

En la mañana de hoy partirá de Valparaíso al Sur un tren que llevará 920 obreros cesantes que han llegado a ese puerto desde Iquique, Antofagasta, Tocopilla y Taltal por los vapores "Huasco" "Llanquihue" y "Fresia".

Estos obreros i n a cargo de Inspectores del Trabajo quienes tendrán a su cargo la distribución de ellos en las diversas faenas agrícolas o mineras desde San Fernando hasta Temuco.

CULTO

UNION SOCIAL DE LA PARROQUIA DE LA ESTAMPA.— Por acuerdo del directorio, cito a los señores socios a la procesión nocturna que se verificará el Miércoles 17 a las 8 1|2 P. M. en honor de la Virgen del Carmen.

Punto de reunión, casa parroquial.

EL JABON HIJIENICO ESPECIAL ES UN BUEN JABON

TURF

LLEGADA DE LAS CARRERAS DE ANTEAYER EN EL CLUB HIPICO

Segunda carrera: 1.o Lince (R. Sepúlveda), 2.o Early Rose, 3.o Notoria y 4.o Libélula

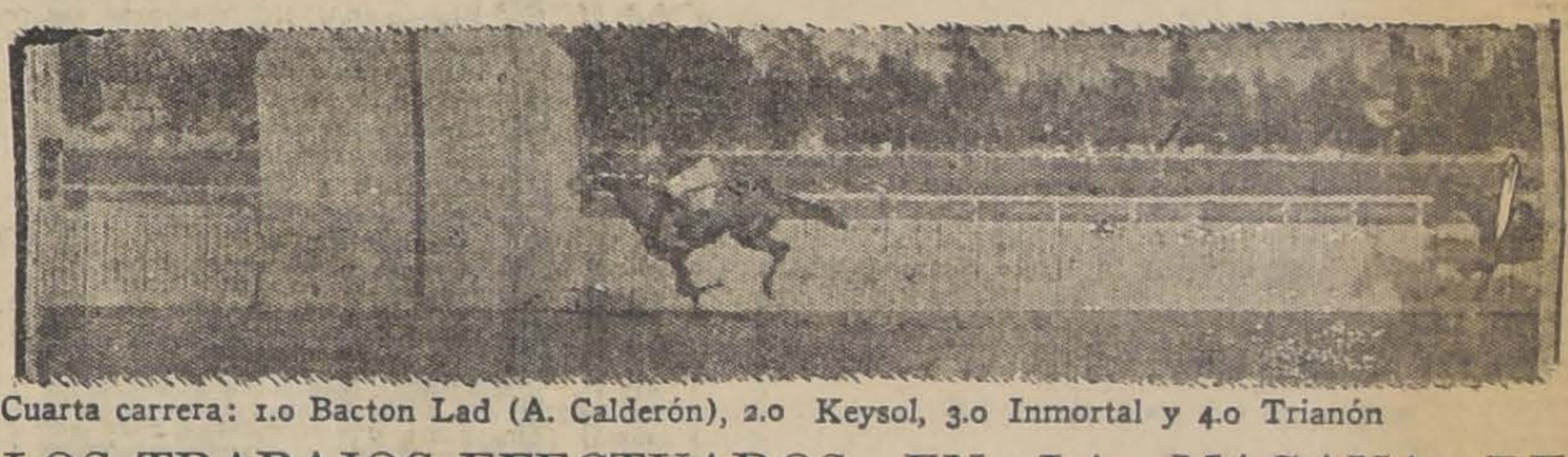

Cuarta carrera: 1.o Bacton Lad (A. Calderón), 2.o Keysol, 3.o Inmortal y 4.o Trianón

Tercera carrera: 1.o La Revolución (N. Ramírez), 2.o Alce, 3.o Mentufé y 4.o Circasiana

Quinta carrera: 1.o Pretalia (A. Gutiérrez), 2.o Desaforado, 3.o Pompeyana y 4.o Gran Jaime

INSCRIPCIONES PARA LAS CARRERAS DEL PROXIMO DOMINGO EN EL CLUB HIPICO

Premio STEEPLECHASE DE PRIMAVERA.—4,400 metros m|m.—Para caballos de 4 años y más.—Handicap.—Inscripción: $ 40.—Premio: $ 4,000 al 1.o

Ugombo, Polvillo, Tiradente, Lenine, Pillullo, Smart, Bromuro y Pircún.

Premio ORGULLOSO.—1,400 metros.—De remate.—Para caballos nacidos en Chile que se rematen por $ 6,000.—Peso: 56 kilos.—Descargo de 2 kilos por cada $ 1,000 menos en el avalúo.—Recargo de 3 kilos a los ganadores desde el 15 de Agosto de 1926.—Inscripción: $ 35.—Premio: $ 3,500 al 1.o

Alnero	57	Landrú	54
Facchino	57	Payador	54
Libélula	57	Hyrcanie	53
Matorral	57	Serenísima	53
Danger	56	Curilafquén	52
El Clarín	56	Casual	50
Mochuelo	56	El Buin	50
Acun Cahuen	55	Palinco	50
Lantenac	55	Flor de Amor	48
Le Nabab	55		

Premio ORAN.—1,400 metros.—Para 3 años, nacidos en Chile, que no hayan ganado.—Peso: 56 kilos.—Inscripción: $ 40.—Premio: $ 4,000 al 1.o

Bol d'Or	56	Toronto	56
Calibán	56	Tronchero	56
Don Berto	56	Agua Roja	54
Finado	56	Circasiana	54
Ford	55	La Riviera	54
Mazarino	56	Lockerbie	54
Mentu Fe	56	Magdala	54
Montmartre	56	Natusa	54
Newton	56	Trigésima 1.a	54
Nickel Neck	56	Vigésima 7.a	54
Tom Mix	56	Vilana	54

Premio VELOCIDAD.—1,100 metros.—Para 3 años y más nacidos en el país.—Peso: 3 años, 52 kilos; 4 años y más, 57 kilos.—Recargo de 2 kilos por cada premio clásico ganado desde el 15 de Agosto de 1926.—Descargo de 3 kilos a los que no hayan ganado un premio de $ 5,000 o mayor.—Inscripción: $ 50.—Ratificación: $ 50 el Lunes, antes de la carrera.—Premio: $ 10,000 al 1.o

Minué	59	Ismenia	50
Madrigal	57	Desaforado	49
Najerilla	52	Noche Triste	47

Premio ONCON.—1,600 metros.—Para ganadores en el Club Hípico y que no hayan ganado más de 20 mil pesos.—Handicap. — El top weight no excederá de 62 kilos. — Inscripción: $ 35.—Premio: $ 3,500 al 1.o

Morokil, El Trece, El Diez, La Pinguina, Le Nabab, Messidor, Nitchevo, Signorino, Chichita, Facchino, Trianón, Jalea, Palestro, Luxor, Inmortal, Pura Clase, Bacton Lad, Ordenador, Vancouver y Lolotte.

Premio OLD BOY.—2,500 metros.—Para ganadores.—Handicap.—Inscripción: $ 50.—Premio: $ 5,000 al 1.o

La Décima, Bandazo, Garete, Antu Chen, Pilot, Guau y Perval.

Hasta las 4 P. M. de hoy se reciben inscripciones para la siguiente carrera:

Premio . . . .—1,400 metros.—Para todo caballo ganador de $ 15,000 o más.—Handicap.— Inscripción: 40 pesos.—Premio: $ 4,000 al 1.o

Los retiros de esta carrera vencen mañana, a las 2 P. M.

Nota.—El Directorio se reserva el derecho de dividir el premio Orán si lo estima conveniente, hasta mañana a las 2 P. M.

LOS TRABAJOS EFECTUADOS EN LA MAÑANA DE AYER EN EL CLUB HIPICO

PISTA DE ARENA

Morokil

montado por L. Fuentes, pasó 1,600 metros en 1.51 1|2.

El Clarín

montado por un aprendiz, pasó 1,600 metros a voluntad, en 1.58 3|5.

Alarida

montada por un aprendiz, pasó 400 metros en 25, y después de un regular descanso, repitió igual distancia en 25 3|5.

Ja Já

montada por un aprendiz, pasó 700 metros en 48.

Perval

montado por un aprendiz, pasó 1,600 metros en 1.47.

Nelumbo

montado por un aprendiz pasó 800 metros en 54 3|5.

Vilana

montada por un aprendiz, pasó 1,200 metros en 1.21.

Lockerbie

montada por P. Silva, pasó 700 metros en 47 2|5, y después de un regular descanso, repitió igual distancia en 47.

Alcurnia

montada por H. Guajardo y La Riviera, por L. Torrealba, pasaron 1,400 metros en 1.37, llegando iguales.

Chichita

montada por un aprendiz, pasó 1,200 metros en 1,23.

Tunca

montada por S. Gutiérrez, pasó 1,400 metros en

Danger

montado por Alf. Silva, pasó 1,400 metros en 1.36 2|5.

LOS TRABAJOS EFECTUADOS EN LA MAÑANA DE AYER EN EL HIPODROMO CHILE

PISTA PESADA (mano del Chile)

Becerro

montado por un aprendiz, pasó 600 metros en 40 3|5.

Castor

montado por un aprendiz, pasó 600 metros en 41 1|5; después de un descanso, repitió en 39.

Guardia Blanca

montada por A. Garay, pasó 700 metros en 46 3|5; después de un descanso, repitió en la misma forma.

PISTA PESADA (mano del Club)

Volupté

montada por A. Garay, pasó 700 metros en 46.

Tararira

montado por A. Garay, pasó 1,000 metros en 1.10.

Noche Triste

montada por P. Silva, pasó 800 metros en 49 3|5.

Alfonsina

montada por un aprendiz, pasó 800 metros en 55.

Insecto

montado por O. Sepúlveda, pasó 600 metros en 38 1|2; después de un descanso, repitió en 37 4|5.

Montmartre

montado por O. Sepúlveda, pasó 1,200 metros en 1.19.

INSCRIPCIONES Y ASIGNACION DE PESOS PARA LAS CARRERAS DEL DOMINGO EN EL HIPODROMO CHILE

Premio SANTA FE. — 1,400 metros.

G. Blanca.	58	Casual	53
Señora	56	Gondolero	53
Matasiete	55	Interview	53
P. quois pas?.	55	M. de oro	52
Baldwin	54	Regalada	52
Chanta	54	Gran Paliza	51
Harding	54—		

Premio SAN BERNARDO. — 1,400 metros.

Lacierva	61	Bellísima	50
Rapide	56	Pussuranka	49
Zadorija	55	Belatrixe	48
Comaire	54	Old Chap	48
Odioso	54	Por si acaso	47
Tunca	53	Menudita	46
Keysol	52		

Premio SANTA RITA. — 1,400 metros.

One Step	61	Rastra	50
Limasol.	55	Turumba	49
Maravedí	53	Zumacal	49
Simplicimus	53	Idria	48
Calabazo	52	Brial	46
Olvidado	52	Vigésima	45
Knave	51	Ravachol	44
Intuición	50		

Premio SAN PEDRO. — 1,500 metros.

Náufrago	65	Villapín	55
Descartado	62	Insecto	51
Kelso	58	Perval	51
Percala	56	G. Prim	50
Chevrolet	55	Lady Ada	49
Payador.	49	M. Vescera	46
Glenluce	48	Pichardín	44
Lantenac	48	Knave	40
Facchino	47	Obsequio II	40
Ja Já	47	Odioso	40
Acun Cahuen.	46		

Premio SAN CLEMENTE. — 900 metros.

Facuo	65	Trifulca	47
Allemby	60	Tronador	46
Nelumbo	56	Corita	45
Jornalero	53	Querella	45
Dulce	52	Naphta	44
Galeno	52	Kamarad	43
Marga	51		

Premio SAN RAMON. — 900 metros.

Bat	58	Agua Verde	50
Rosca	57	Pichincha	49
Fuñingue	55	Latria	48
Carraca	54	Kabezon	46
Mundana	54	Por Merced	45
Flautín	53	Crueldad	44
Clarilla	52	Papirusa	42
Jest	51	Volupté	42

Premio SAN JUAN. — 900 metros.

Carta Blanca	58	Pues, sí,sí	46
Calabazo	56	Amorosa	49
Mag	55	Quinola	49
Morza	54	Le Bouquet.	48
Sunna	54	Vigésima	48
Rafaelita	53	Ken	42
Podgoritza	51	Fraguilla	40
Brizna	50		

CIGARRILLOS RECOMENDADOS

CABAÑAS HABANOS EXTRAFINOS $1.60

My LORD CON TABACO MARILAND $1.60

OTRA VEZ

Evitó el aparato "Minimax" una catástrofe

LO QUE COMPRUEBA EL CERTIFICADO QUE COPIAMOS A CONTINUACION:

BAREMBOIM & WILLIAMS

Almacén de Repuestos para Automóviles

MAPOCHO 872

Santiago, 15 de Noviembre de 1926.

Sumamente reconocidos con la Casa Folsch & Cía., que nos proporcionó un aparato extinguidor de incendio tipo B "Minimax", muy eficaz y práctico en caso de grave peligro, conferimos el siguiente certificado:

x "El día 13 del actual, debido a un cortacircuito, se inició un amago de incendio en nuestro almacén. En un momento dado nos vimos en el inminente peligro de que la llama invadiera el tanque de bencina de capacidad de DOS MIL DOSCIENTOS litros, y gracias a la oportuna intervención del mencionado aparato logramos extinguir totalmente tan peligroso amago.

Nos es por demás grato dejar constancia de la magnitud del desastre, en caso de no tener a mano el extinguidor "Minimax".

Por la presente facultamos a la Casa Folsch & Cía., hacer de éste el uso que le convenga.

por BARENBOIM & WILLIAMS,
Fdo.: Bonder"

FÖLSCH & Cía.

VALPARAISO — SANTIAGO — TEMUCO
Agustinas 1074 — Casilla 3757

"EL CREDITO COMERCIAL"

"BOLETIN CONFIDENCIAL DE LETRAS PROTESTADAS"

— DE LA —

SOCIEDAD DE INFORMACIONES GENERALES SNA. ACUÑA & CIA.

Informe sobre: Letras protestadas, cheques sin fondos, mutuos, compra-venta de propiedades, compras varias, embargos, cotizaciones del cambio, quiebras, concursos, y en general toda noticia importante para el comercio.

Atiende cualquiera cobranza difícil, garantizando su éxito.

Se encarga de la compra-venta, arriendo y administración de propiedades.

CALLE LA BOLSA 47.— CASILLA 13237.— DIRECCION TELEGRAFICA: "LUSANA"

NO SE AFLIJA

Ud. por los calores. Puede atenuarlos en gran parte, reemplazando su sombrero de paño por el elegante pajizo

THE ROSENBLITT HAT

que lo encontrará a precios irrisorios en la

FABRICA NACIONAL DE GORRAS Y SOMBREROS

DELICIAS 2636, FRENTE A LIBERTAD

O EN LAS SUCURSALES SOMBRERERIAS ROSENBLITT

DELICIAS 2818
Entre Bascuñán y San Alfonso
SAN DIEGO 1140

PUENTE 616
Casi esq. de Santo Domingo
SAN DIEGO 2007
Al llegar a Franklin

SITIOS

en la calle Cienfuegos

a 40 metros de Alameda, de

12|16, 16|25, 8|18

Verdadera ocasión. Tratar:

SAN ANTONIO 289

¿QUE ES LO MAS EFICAZ PARA LA CALVICIE?

¡BENGURIA!

Decoc de Cusi Cusi.

SE ATIENDE EN

— MONEDA 875 —

DE 9 A. M. A 7 P. M.

A PAREJA FUGITIVA CONTEMPLABA IMPRUDENTEMENTE EL PAISAJE

Estaban tranquilamente contem- ndo el paisaje...

Habían encontrado asiento en o de los muchos bancos de la uinta Normal y contemplaban tusiasmados aquel ir y venir de seantes con los chicos que for- iban un grupo bullicioso y en- ntador.

La pareja estaba compuesta por joven llamado Rafael y por una achacha que obedece al simpáti- nombre de Olga y que en es- momentos empieza a sentir re sus hombros el peso de los años.

Nada de particular ofrecían los achachos, pero ellos muy bien ían encima un asuntito que arre- ar.

Y sin embargo no daban paso guno en este sentido y en vez ocultar sus relaciones fueron exponerlas a la Quinta Normal e fué el sitio de su desgra- .

Olga, que vivía poco antes en calle de Bascuñán, había desa- recido de su hogar sin dejar ella de su camino y sin indicar móviles que tuvo para ello.

Tan pronto como los padres de la muchacha se impusieron del paso dado por ella, salieron en su busca y no dejaron sitio que no recorrieron para dar con la fugitiva.

El padre de Olga se largó en esos días a la Quinta Normal y cuál no sería su sorpresa al encontrar en aquel paseo sin novedad alguna, no sólo a su hija sino también al causante de su desaparecimiento.

En el acto llamó a la policía y sin importarle un ardite lo que pudiera decir el público, ni el temor y la vergüenza pintada en el rostro de Olga, los hizo conducir a la 7.a comisaría.

Claro que Rafael siguió también el mismo camino.

Una vez en la comisaría, el reclamante hizo ver el caso y acusó al galán de rapto y a la muchacha de abandono de hogar.

De la comisaría siguió Rafael hacia la Sección de Detenidos y la joven a la Casa Correccional.

Ahora esperan la decisión del juez que ha empezado a conocer en el reclamo del padre de Olga.

na caída de graves consecuencias

En Vicuña Mackenna esquina de nta Isabel fué víctima el ca- etero del grave accidente que lo antiene en estos momentos en el cho del dolor.

En circunstancias que Luis Gam- a López gobernaba su carreta frió una caída con tan lamen- bles resultados, que sufrió gra- s contusiones.

Un guardián de la 2.a comisaría acudió en su auxilio y quién lo remitió a la Asistencia Pública donde se diagnosticó que su estado era un tanto serio por lo que se le practicaron allí las primeras curaciones para ser enseguida hospitalizado.

Según los antecedentes recogidos por la policía, éste hecho fué obra únicamente de la casualidad.

De esta lamentable desgracia se dió cuenta al juez del crimen de turno para su conocimiento.

El alevoso crimen de Los Aromos

EN LA MAÑANA DE HOY SE DARA COMIENZO AL SUMARIO PARA ESTABLECER LAS RESPONSABILIDADES DE ESTE COBARDE HOMICIDIO

La muerte del comerciante don Francisco Alvarino, ocurrida en la noche del Sábado y de la que dió amplias y exclusivas informaciones nuestro colega "Los Tiempos" en su edición de ayer, ha sido el tema obligado en todos los círculos judiciales.

Hacía ya mucho tiempo que la crónica roja no daba cuenta de un hecho de esta naturaleza.

Se creía que estos crímenes ya no eran para la capital y que en caso de efectuarse, ellos se llevarían a cabo en sitios apartados y de escasa vigilancia.

Sin embargo, apenas la noche cubrió con su manto negro las calles de la comuna, ya una partida de sujetos buscaba un sitio donde delinquir y dejar la sangrienta huella de su paso.

Así llegó esa partida de sujetos hasta el negocio del señor Alvarino y después de un lijero incidente de palabras y por un vuelto de diez pesos, se inició un cambio de frases que dió origen a la tragedia.

Salió a la calle el comerciante señor Alvarino y fué ultimado a balazos por uno de sus propios clientes.

¿Quién fué el culpable?

En el misterio que aun no ha podido descifrar la Sección de Seguridad, porque todos los individuos que fueron detenidos se mantienen en la más absoluta negativa.

Los individuos que fueron presos son ocho, detenidos por la policía de la Quinta Normal, la que

El negocio donde se efectuó el crimen

los puso a disposición de la Sección de Seguridad a fin de que ésta los interrogara y que sean trasladados a la Sección de Detenidos.

En consecuencia, en la mañana de hoy, el juez del crimen de turno, dará comienzo al sumario para establecer las responsabilidades de este alevoso asesinato que ha causado tanta impresión.

En la tarde de ayer se efectuaron los funerales del señor Alvarino desde el Instituto Médico Legal donde se encontraba su cadáver a fin de ser sometido a la autopsia correspondiente.

POR QUE DESAPARECIAN AQUELLAS CAJAS DE BOMBONES

En la pastelería ubicada en la calle de Huérfanos esquina de Ahumada estaban desapareciendo una cantidad apreciable de cajas de bombones con una frecuencia que alarmó profundamente al propietario.

Como la pérdida era constante de estas cajas de bombones le significaba al dueño del establecimiento, don Jorge Kupper, una fuerte suma de dinero, resolvió este caballero presentarse a la justicia denunciando el hecho.

Una vez que la Sección de Seguridad recibió las órdenes del caso, dispuso que se iniciaran las investigaciones a fin de dar con el origen del misterioso desaparecimiento de esas mercaderías.

Las investigaciones estuvieron a cargo del subinspector señor Bra- lio Muñoz, quién en compañía del detective Toledo obtuvo el más es- pléndido éxito en sus pesquisas.

Estos funcionarios policiales después de unas cuantas diligencias pudieron establecer que los causantes de esos hurtos lo eran dos empleados del mismo establecimiento, en poder de quienes se encontraron varias de las cajas de bombones perdidas.

Con el cuerpo del delito fueron puestos a disposición de la justicia a fin de que ésta les aplique la sanción a que se han hecho acreedores por el delito indicado.

VIDA OBRERA

El Centro Camilo Ortúzar celebrará la fiesta de Santa Cecilia

Con gran entusiasmo continúan los miembros de la sección musical de este Centro preparando la fiesta de Santa Cecilia, patrona de los músicos y artistas.

Con la cooperación del Centro del Conservatorio Nacional de Música y de otros escogidos elementos que tendrán a su cargo los números de canto y declamación, el Orfeón Musical de esta colectividad ofrecerá el Domingo un solemne homenaje a Santa Cecilia.

Esta velada artístico-musical se llevará a efecto en el Teatro Politeama.

El mismo Dominbo 21, por la tarde, los componentes de esta prestigiosa banda de los ex-alumnos salesianos realizarán un paseo campestre en una hermosa quinta cedida gentilmente para este objeto.

En al secretaría del Centro, Sazié 2557, están las adhesiones para el paseo y las tarjetas de entrada para el teatro, que podrán solicitar los socios y ex-alumnos.

CAMPEONATO NACIONAL DE BAILE DE RESISTENCIA. — El Jueves se iniciará el campeonato de resistencia de baile, en el Centro Recreativo "Empleados Públicos", San Martín 772.

Competirán con el actual campeón nacional Osmán Mercado, que detenta el record con 84 horas, los campeones de Santiago E. Quiñones, E. Peña, J. Herrera y H. Arís; los de Quillota E. Villalobos y D. Ramírez; y los de Valparaíso M. Rubilo, L. Arancibia y R. San Martín.

REUNIONES SOCIALES

Sociedad de Socorros Mutuos La Unión Nacional.—El Consejo General sesionará de 7 a 8 1|2 P. M.

Sindicato Nacional de Choferes.—Celebrará sesión general a las 9 P. M., en Bandera 657. La tabla es la siguiente: nuevos estatutos, personería jurídica de la institución y elección de presidente de la misma.

Cuadro Artístico Nueva Aurora.—A las 8 P. M. están citados los socios que protaganizan personajes en las obras "Cómo aman las mujeres" y "Maldita sea la guerra".

Unión de Practicantes de Chile.—Junta general ordinaria a las 9 P. M., en Bandera 161.

Federación de Obreros de Imprenta (Sección Santiago).—La junta central sesionará extraordinariamente hoy a las 8 1|2. Se conocerán las incidencias del movimiento huelguista de Temuco. A la misma hora sesionará el directorio recientemente elegido. Las personas que tengan en su poder entradas o listas pro Temuco, deberán dar la cuenta correspondiente hoy entre 9 y 10 de la noche.

Centro Artístico Estudio y Progreso.—Se efectuarán clases instructivas y un baile familiar hoy a las 8.30 P. M.

Círculo Social Magallanes Moure.—Para hoy se cita a la comisión de fiestas con el objeto de que se preocupe de la confección de las bases del campeonato de baile con que se conmemorará el aniversario de la institución el 24 del presente.

.....—Mañana se efectuará un baile a beneficio de la antigua pianista del Círculo, señora Olegaria Gallardo.

Socied de Choferes Manuel Montt.—Hoy a las 9.30 P. M. en Olivares 1643, al Directorio. La revista "El Chofer", órgano oficial de los gremios del rodado, está en venta en el local social.

Sociedad de Practicantes de Chile.—Cita a junta general ordinaria para hoy a las 9 P. M. en Bandera 161.

Unión G. de O. Metalúrgicos.—La comisión reorganizadora de esta organización cita a reunión en sus mismos talleres, a los siguientes personales: Martes: Carlos Mina; Miércoles: Ravanello; Jueves: Torretti; Viernes: Alba. Todas estas reuniones se realizarán a la salida del trabajo. Hoy Martes a las 8.30 P. M., reunión del comité, en Huemul 649.

Centro Cultural Arte y Unión.—Cita para mañana Miércoles a las 8 1|2 P. M. a sesión y ensayo. Se recomienda la asistencia.

CENTRO FAMILIAR JUVENTUD.— El Directorio recientemente elegido para el semestre que media entre el 15 de Noviembre de este año y el 15 de Mayo del próximo, ha quedado formado como sigue:

Presidente, José Miño; vice, Modesto Córdoba; secretario, Víctor Ilabaca; prosecretario, Ramón Piño; directores, Osvaldo Osiandez, Pedro Vargas, José Moragrega, Carlos Dauvergna; y tesorero, Juan Dauvergna.

CENTRO ANDACOLLO DE LA UNION NACIONAL.— Ha elegido el siguiente Directorio:

Presidente, Santiago Contreras; vice, Manuel Cabezas; secretario, Homero Julio; prosecretario, Carlos Munizaga; directores, Emilio Moreno, Fortunato Espinoza, Braulio Valderrama, Alfredo Huerta, Luis González, Bruno Nercelle, Juan B. Sepúlveda; delegado al Consejo General, don Bruno Nercelle; al Provincial, don Braulio Valderrama.

La Comisión Sanidad quedó integrada por los señores Emilio Moreno, Alfredo Huette y Carl Muniziga; la de Adelanto Loc y Propaganda, por los señores C yetano Rojas, Emilio Moreno Fortunato Espinoza.

SOCIEDAD "LA AURORA".— El Directorio de esta Institu ción despedirá de su vida de s tero al secretario señor Zacarí Valderrama con una manifesta ción en su honor que se efectu rá el Jueves próximo en una qui ta de los alrededores de Santia go.

LA JUVENTUD DE AMBOS SEXOS DE LAS COMUNAS YUNGAY Y QUINTA NORMAL. —El Comité de Centros Cont el Alcoholismo ha invitado pa mañana a las 8 P. M. en su s lón social, San Pablo 4110, a l juventud de obreros y emple dos de ambos sexos de las c munas indicadas.

El objeto de esta reunión impulsar entre el elemento jove una activa y tesorero campaña acción social y cultural.

No sea porfiado, señor

Usted sufre de calor únicamente porque quiere. Lo que usted debe llevar es un pajizo marca

THE ROSENBLITT HAT

Es económico, elegante y durable.

FABRICA NACIONAL DE GORRAS Y SOMBREROS

DELICIAS 2636, FRENTE A LIBERTAD

O SUS SUCURSALES, SOMBRERERIAS ROSENBLITT:

DELICIAS 2818
Entre Bascuñán y San Alfonso
SAN DIEGO 1140
Pasado Av. Matta

PUENTE 616
Casi esq. de Santo Domingo
SAN DIEGO 2007
Al llegar a Franklin

NAHUM ROSENBLITT.

PLATA!!

GANARA, COMPRANDO SUS PROVISIONES EN

LA ANTIGUA CASA GIORDANO

Lea Ud. nuestros precios:

AZUCAR pancito, kilo	$ 1.20
AZUCAR granulada blanca, kilo	$ 0.80
AZUCAR pancito, cajón	$ 28.00
POROTOS nuevos, kilo	$ 0.60
LENTEJAS nuevas, kilo	$ 0.85
GARBANZOS grandes, kilo	$ 1.80
TRIGO, kilo	$ 0.40
MOROCHO majado, kilo	$ 0.90
CIRUELAS secas muy buena clase, kilo	$ 1.60
HUESILLOS nuevos, kilo	$ 1.40
DESCAROZADOS Zaragosa, kilo	$ 2.80
GUINDAS especiales para guindado, kilo	$ 3.50
NUECES nuevas, kilo	$ 1.60
ARROZ Carolino fino, kilo	$ 1.30
ARROZ Sublime, grano gigante, kilo	$ 1.70
ACEITE Betus, botella	$ 7.40
ACEITE importado Tres Argollas, lata de 10 litros, la lata	$ 36.50
ACEITE de Olivo Rayo, lata de dos litros	$ 8.50
ACEITE de Olivo Rayo, lata de un litro	$ 4.30
ACEITE Estrella, lata	$ 2.30
AJI puro, picante, kilo	$ 3.00
AJI Pimentón, kilo	$ 3.00
JABON tipo inglés, PERFUMADO, barra dos panes	$ 0.60
TOMATES nuevos, tarro	$ 0.60
SALMON importado, lata	$ 1.75
SALMON medio colorado, lata	$ 2.20
SALMON colorado (Red), lata	$ 3.80
SALMON Mariposa, lata	$ 3.90
SARDINAS Americanas, lata ovalada de 600 gramos, m|m., lata	$ 1.75
SARDINAS J. R. Curbera, lata alta	$ 1.20
SARDINAS J. R. Curbera, lata alta, de 400 gramos, lata	$ 3.80
SALSA DE TOMATES de 1.a, 4 latas por	$ 1.00
PATE DE FOIE gras truffe, lata	$ 1.00
TE CEYLAN, kilo	$ 10.00
TE JAVA, kilo	$ 12.00
TE INDIAN, clase superior, kilo	$ 13.00
TE ORANGE, finísimo, kilo	$ 16.00
CAFE TOSTADO entero y molido fresco, kilo	$ 5.40
CAFE COSTA RICA, kilo	$ 8.00
CAFE Costa Rica Caracolillo, kilo	$ 10.00
QUESO extra mantecoso, kilo	$ 3.50
MANTEQUILLA del día, pan	$ 2.20

EN LICORES

TOÑAC Tónico, botella	$ 3.10
PISCO Pastilla, botella	$ 3.50
VERMOUTH Torino, botella	$ 4.80
JARABES: Horchata, Grosella, Frambuesa, Goma, Limón, Plátano, etc., botella	$ 3.60
OPORTO asoleado, botella	$ 4.50
VINO Añejo Generoso, botella	$ 2.80
ANIS Et. Mono, botella	$ 4.50
GUINDADO con guindas, botella	$ 3.50
SIDRA Navarro, botella	$ 3.50

SURTIDO COMPLETO EN VINOS A PRECIO DE VIÑA

CASA GIORDANO

PUENTE 686-692, CASI ESQUINA ROSAS

Reparto rápido a domicilio sin recargo de conducción

Catarros Terribles

Sin perder tiempo, aplíquese MENTHOLATUM dentro de la nariz y sobre las sienes, y sentirá alivio inmediato.

Refresca y suaviza prontamente, mientras sus ingredientes antisépticos atacan efectivamente las causas del catarro.

UNA CREMA SANATIVA

MENTHOLATUM

Indispensable en el hogar

Puesto en una cantidad de media cucharadita en una taza grande de agua hirviendo y aspirando los vapores que despide, todas las vías respiratorias se suavizan y desinfectan produciendo un bienestar casi inmediato.

De venta solamente en tubos y tarros de una onza y latitas de media onza. Rechace imitaciones.

MARCA REGISTRADA

MENTHOLATUM

Menthol 0.3 gm. Camphor 3 gm. Ol. Eucalyptus 0.1 gm. Boric Acid 3.5 gm. Ol. Pinus Pumilio 0.1 gm. Excipients to make 30 gm.

SEVENDE

una Fuente de Soda, con derecho al local, por ausentarse su dueño de la capital. SAN DIEGO 265.

Roble

PARA ENVIGADOS

Hasta 8 metros de largo. Maderas en bruto y elaboradas, ofrece un gran surtido

— BARRACA Y FABRICA —

"La República"

TELEFONO 182, PARQUE

BOTICA

en San Diego se vende con facilidades.

D. D. — CASILLA 5007

54,000 pesos cada una

VENDO REGIAS

DOS CASAS

en la calle COPIAPO

Siete piezas, gran hall, 15 mil pesos al contado, resto 4,350 pesos mensuales. Tratar:

Avenida Matta 622

Mil pesos mensuales

Regia Casa

en bajos, 3 patios, 8 dormitorios, calle Huérfanos 1667.

Llaves, tratar:

San Antonio 289

¿QUE ES LO MAS EFICAZ PARA LA CALVICIE?

¡BENGURIA!

Decoc de Cusi Cusi.

SE ATIENDE EN

— MONEDA 875 —

DE 9 A. M. A 7 P. M.

LOS SOMBREROS DE PAJA

--- POR ---

$ 3.-

QUEDAN NUEVOS

MONEDA 845 - LIRA N.o 7

HERNIAS

Bragueros, elásticos, fajas pelotas neumáticas, piernas artificiales, aparatos ortopédi muletas.

Chappuis y Theódulo

ARTURO PRAT 346.—CASILLA

Unicos especialistas en Chile

LLEGARON

sartenes españoles de varios tamaños, Paílitas, Cucharones de fierro estañado, Cajitas para botica a precios reducidos. Ventas por mayor. Materiales y artefactos eléctricos, por mayor y menor. Ampolletas a $ 1.80.

SAN PABLO 1176

Puertas – Ventanas

GALERIAS y PERSIANAS se hacen de medida y hay listas para entrega inmediata.

Ofrece la

Barraca y Fábrica

LA REPUBLICA

Domeyko 2354 - Tel. 182 Parque

Mueblería COLON

56 - BANDERA - 58

GRANDES REBAJAS DE PRECIOS

NUEVO Y ESPLENDIDO LOCAL

LIQUIDAMOS SITIOS DESDE

$ 160 c/u.

En el Balneario "San Sebastián"

CARTAGENA - PLAYA GRANDE

A propósito de la iniciación de las obras de agua potable de la Población, vendemos un grupo de sitios muy bien situados, a razón de $ 160, $ 170, $ 180, $ 225, $ 250 y $ 300 c.u.

Apresúrese a reservarse uno o más.

Seguramente en menos de dos días, no habrá ni uno.

EXCURSION SEMANAL

Se reciben inscripciones para la 6.a excursión a San Sebastián, que se verificará el Sábado próximo. Costo total:

$ 20

con derecho a pasaje de ida y vuelta, alojamiento, comida, desayuno, almuerzo y lunch.

1148-Huérfanos 1148

CORNELIO ARAVENA Y CESAR SILVA

DIRECCION GENERAL DE POLICIAS

SECCION FORRAJE

Pídense propuestas públicas por pasto, afrecho y cebada o avena, para el consumo de la caballada del Cuerpo de Policías de la República durante el año de 1927. Dichas propuestas se abrirán el día 30 del presente mes. Bases y antecedentes en la Dirección General de Policías (Sección Forraje), calle del Cerro N.o 143.

EL DIRECTOR GENERAL.

GUILLERMO FREUDENBURG C.

MORANDE 330

— VENDO —

EN SANTO DOMINGO muy próxima a Brasil, elegante casa de dos pisos y subsuelo, magnífico edificio de cal y ladrillo, recién construído. Consta de hall, salón, sala, escritorio, comedor, 6 dormitorios y toilette. Garage. Mide 12x25. PRECIO: $ 150,000.

VIÑA DEL MAR, magnífico chalet en la situación más hermosa y alegre de Viña, con linda vista al mar y al paseo de la playa. Tiene 5 dormitorios, hall, salón, escritorio, comedor, fumoir, terraza, garage y amplio jardín. Vendo en $ 50,000 menos su tasación. Precio: $ 165,000. Deuda $ 90,000. También amoblado. Muy adecuado para Verano e Invierno.

José Manuel Balmaceda & Cía.

Casilla 1748 — BANDERA 70 — Teléfono 2214

PARA COMPRAR, VENDER O ARRENDAR FUNDOS

Debe Ud. visitar esta Oficina; imponerse de los negocios que tiene en cartera, de los pedidos que ha recibido y que ponemos a su disposición, y confiarnos sus órdenes dentro de condiciones comerciales.

TRAMITACIONES RAPIDAS, DISCRETAS Y DE EXITO SEGURO

JOYEROS

Buenos operarios joyeros, necesito.

TALLER A. CALLIS

HUERFANOS 1020

DOLORES DE CABEZA, NEURALGIAS Y GRIPPE

SANAN CON

Obleas "MIGROL"

Liquidación de

TRAJES - BATAS - TAPADOS

MAISON LA SAMARITAINE

Sto. Domingo 1017

Brillo extraordinario promete alcanzar la actual temporada de natación

Está próxima a iniciarse la temporada oficial de natación, la que promete alcanzar este año brillantes proporciones en atención al entusiasmo que se nota entre los elementos náuticos de la capital.

Corresponderá al Club Náutico Universitario iniciarla el próximo Domingo con los grandes campeonatos universitarios y escolares de natación.

Este torneo tiene asegurado el éxito, pues intervendrán en las diferentes pruebas del extenso programa la mayoría de los nadadores que han obtenido honrosos puestos de figuración en los campeonatos de Chile que organiza la Asociación de Natación y Water Polo de Chile.

EL TROFEO "LA NACION"

Nuestro diario, siempre atento para estimular las actividades deportivas, ha donado al Club Náutico Universitario una copa para el torneo del próximo Domingo.

OTROS ESTIMULOS

El Presidente de la República, el Ministro de Instrucción Pública, el Rector de la Universidad y distinguidas personas de nuestro mundo político y social han donado valiosos premios.

EL PROGRAMA

El programa confeccionado por el Club Universitario, ya aprobado por la dirigente nacional y las autoridades náuticas locales, es el siguiente:

21 DE NOVIEMBRE

1.—50 metros estilo libre, para escolares que no tomen parte en los 100 metros.

2.—50 metros estilo libre, para universitarios que no tomen parte en los 100 metros.

3.—25 metros para escolares menores de 15 años.

"LA NACION" DONA UN PREMIO PARA EL CAMPEONATO ORGANIZADO POR EL CLUB NAUTICO UNIVERSITARIO.

4.—100 metros estilo libre. Campeonato Escolar de Santiago.

5.—50 metros estilo libre, para señoritas estudiantes.

6.—100 metros estilo libre. Campeonato universitario de Santiago.

7.—100 metros espalda. Campeonato universitario de Santiago.

8.—50 metros estilo libre. Campeonato escolar de Santiago.

9.—Posta 4x25. Equipo escuelas, Liceos.

10.—Match de Water Polo entre los equipos A. y B. del Club Náutico Universitario.

11.—Lanzamientos Escolares y universitarios.

12.—Posta 4x50 equipos escuelas universitarios.

28 DE NOVIEMBRE

1.—100 metros estilo libre, para escolares que no hayan figurado o no han tomado parte en los 50 ó 100 metros estilo libre.

2.—100 metros estilo libre para universitarios que no hayan figurado o no han tomado parte en los 50 ó 100 metros estilo libre.

3.—50 metros estilo pecho, universitarios, campeonato de Santiago.

4.—200 metros estilo libre, para escolares, campeonato de Santiago.

5.—25 metros para escolares que no hayan participado en otra prueba.

6.—200 metros estilo libre. Campeonato universitario de Santiago.

7.—Match de Water Polo entre el Club Náutico Quinta Normal y el Club Gimnástico Alemán.

8.—200 metros estilo libre. Campeonato universitario de Santiago.

9.—100 metros estilo libre, para socios de la A. N. W. P. (V Zona).

10.—50 metros de espalda. Campeonato escolar de Santiago.

11.—Pruebas cómicas.

12.—Posta 5x50, campeonato estudiantil de Santiago, entre la posta escolar y universitaria.

EL INTERESANTE PROGRAMA QUE SE DESARROLLARA EL PROXIMO DOMINGO EN EL ESTADIO POLICIAL

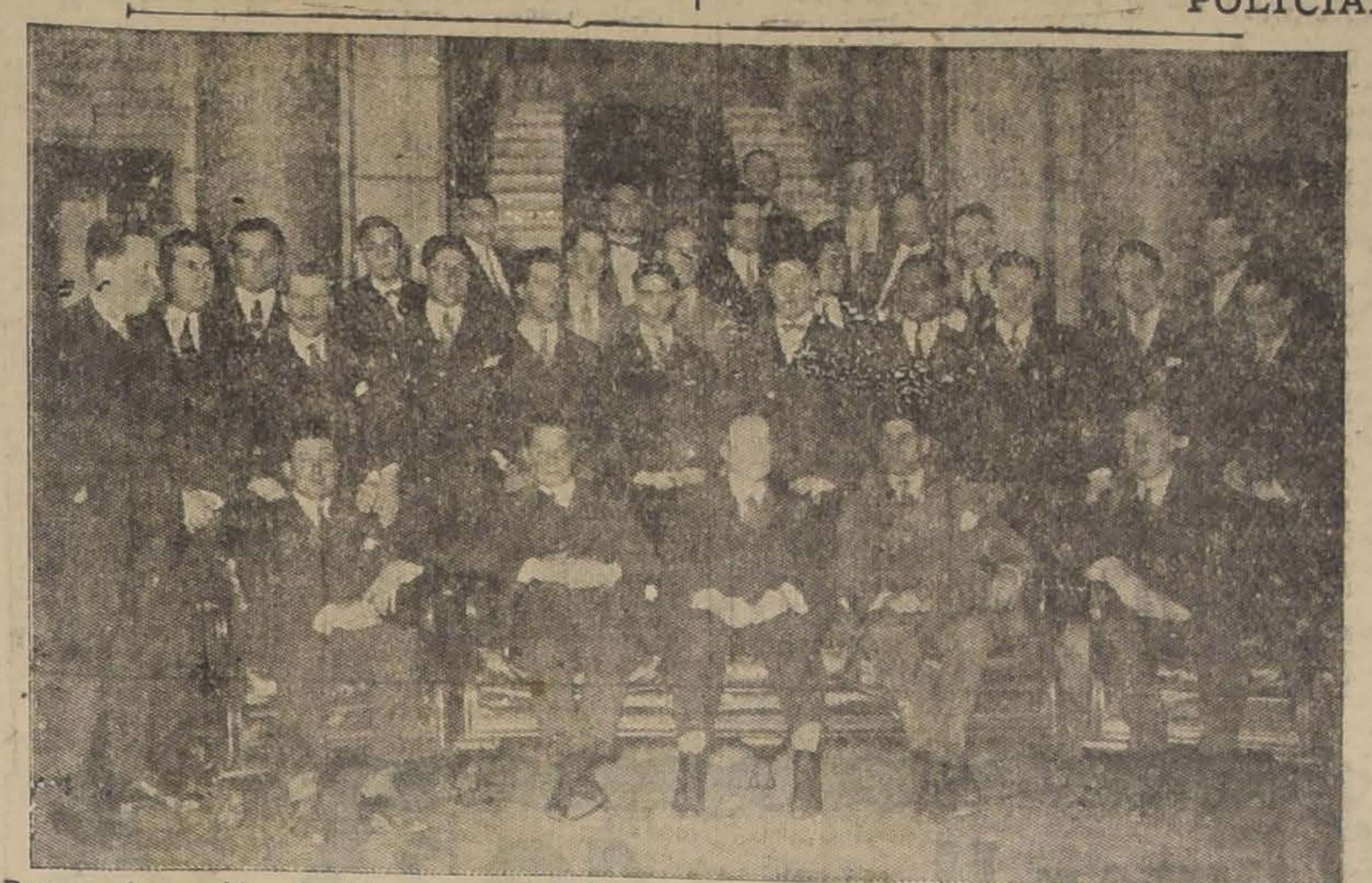

Durante la comida ofrecida por el Club Náutico Universitario, en el Club de Setiembre al directorio del Club Náutico Quinta Normal

BASES

Se entederá por escolar, el alumno de cualquier liceo, Instituto, colegio de enseñanza fiscal, particular o municipal.

Se entenderá por universitario, el alumno de cualquiera escuela universitaria. Las inscripciones para estos campeonatos deberán cubrirse, una semana antes de su iniciación, y su valor es de $ 2 para los universitarios y de $ 1 para los escolares. Estas inscripciones podrán ser cubiertas en las respectivas escuelas, ante los delegados que se nombrarán para este objeto.

LA MANIFESTACION DE ANTENOCHE

Antenoche, en los comedores del Club de Setiembre, el directorio del Club Náutico Universitario ofreció una comida al directorio del Club Náutico Quinta Normal.

Asistieron alrededor de cuarenta personas, entre ellas el presidente de la dirigente nacional, señor Spencer Le May, el presidente de la 5.a Zona, señor Felipe Zúñiga; el secretario de la misma, señor Francisco Barbier; el presidente del club festejante, señor Pablo Ramírez; el presidente del club festejado, señor Camilo Ramírez, los doctores Morales Villablanca, Rahausen y Quijada y un representante de nuestro diario.

Ofreció la manifestación el señor Darío Sainte-Marie, secretario de los universitarios, contestando el señor Carlos Jofré.

Hablaron a continuación los señores C. Fanta y R. Sproule, a nombre de "La Nación" y de la Agencia Americana, respectivamente.

Anttes de levantarse esta simpática manifestación de compañerismo, llegaron al local de la fiesta los miembros del Consejo Directivo de la Confederación Deportiva de Chile, a quienes se les ofreció una copa de chanpagne.

PREMIOS DONADOS PARA LOS GRANDES CAMPEONATOS DE NATACION

Copa: Presidente de la República;
Copa: Ministro de Instrucción;
Copa: Rector de la Universidad;
Copa: Municipalidad de Santiago;
Copa: Club Hípico;
Copa: Ismael Tooornal;
Copa: "El Diario Ilustrado";
Copa: Director de la Escuela de Derecho y
Copa: Club Náutico Universitario.
Premio: Legación del Ecuador;
Premio: Rector del Instituto Nacional;
Premio: Rector del Internado Barros Arana;
Premio: Instituto Andrés Bello;
Premio: Presidente de la Cámara de Diputados;
Premio: "La Nación".
Premio: "El Mercurio";
Premio: Baños Santiago;
Premio: Prefecto Concha; ;
Premio: Decano de la Facultad de Derecho; y
Premio: Director General de Instrucción Primaria.

CONSEJO SUPERIOR DE EDUCACION FISICA Y MORAL

VERSION OFICIAL DE LA ULTIMA SESION

Bajo la presidencia de don Guillermo Somerville se abrió la sesión a las 6.45 P. M. con asistencia de los siguientes señores consejeros: F. Helfmann, C. Amenábar, R. Rock, L. Castillo, N. Fuenzalida, A. Betteley y el secretario relator R. Slater.

Acta.—Fué leída y aprobada el acta de la sesión anterior, sin que sufriera modificaciones.

Cuenta.—Se dió cuenta de las siguientes notas:

a) Reglamento de tesorería del Campeonato Suramericano de faatball. b) Reglamento de la secretaría del Consejo; c) Del Consejo de Instrucción Pública, en la que comunica la designación del Dr. señor Gregorio Amunátegui como su representante ante el Consejo Superior de E. F. y M.; d) Excusa de la señorita Kock; e) Informe de los consejeros Castillo y Betteley sobre reforma a la actual ley de Alcoholes; f) De la Liga contra el Alcoholismo, en la que solicita la suma de $ 20,000 (veinte mil pesos); g) De una solicitud de la Asociación de Clubs de Regatas de Valparaíso, enviada al señor Ministro de Higiene y pasada por él al Consejo; h) De la designación por parte del señor Ministro de Higiene, de don Luis Silva S. como asesor del tesorero del Consejo, señor Nicolás Cruz Correa.

Acuerdos.—Se acordó:

a) Aprobar el reglamento de tesorería del campeonato suramericano de football; b) Pasar el reglamento de secretaría a la comisión de Reglamentos; c) Acusar recibo de la nota enviada por el Consejo de Instrucción, reconociendo la acertada designación, recaída en la persona del Dr. señor Gregorio Amunátegui; d) Postergar la discusión del informe de los señores Betteley y Castillo hasta conocer el informe que sobre este mismo punto elevará la Liga contra el Alcoholismo; e) Enviar la solicitud de los clubs de Regatas de Valparaíso a su oficina de origen, por estimarse anti reglamentario al procedimiento; f) Pasar la petición de la Liga contra el Alcoholismo a comisión de Finanzas; g) Tomar nota de la designación hecha en la persona del señor Luis Silva S.; h) Pedir a la Comisión de Reglamentos que establezca la designación de tres delegados del Consejo Superior ante la Confederación Deportiva de Chile; i) Trasmitir a la Confederación Deportiva por intermedio de su Presidente señor Helfmann, el sentir del Consejo en lo referente a la inconveniencia de que niños menores de 15 años estén jugando partidas oficiales de football en canchas para adultos.

—Para el Jueves 18 a las 6.30 P. M. está citada la comisión de Reglamentos, compuesta por los señores Castillo, Amenábar, Donoso y Slater.

Conviene combatir en sus comienzos el nervosismo y el insomnio sirviéndose para ello del BROMURAL «KNOLL» No es ningún bromuro Tubitos de 10 y 20 tabletas

(A monobromoisovalerylcarbamido y almidón).

CICLISMO

UNION CICLISTA DE CHILE.—El Consejo Directivo se reunirá hoy a las 9 P. M. en Bandera 542, tercer piso. Se sesionará con el número que asista, por ser segunda citación.

UNION CICLISTA DE SANTIAGO. — Esta dirigente cita a todos los clubs afiliados a los funerales del socio fundador del Club Ciclista Chacabuco, señor Carlos Hurtado, a la hora que fije la Escuela de Aviación.

CLUB CICLISTA CHACABUCO.—Cita a junta general para hoy a las 9 P. M. en A. Prat 103.

CLUB CICLISTA CENTENARIO. — Cita a junta general para hoy a las 9 P. M. en Andrés Bello 552.

CITACIONES

General Borgoño F. C. — Junta general para hoy a las 9 P. M. en Rosas 1223.

Centro Deportivo Luis Ramírez Sanz. — Directorio para hoy a las 9 P. M. en San Francisco 668.

Magallanes F. C. — Directorio para hoy a las 7 P. M. en Independencia 1499.

Chile Atlético F. C. — Junta general para hoy a las 8 P. M. en Coquimbo 753. Tabla: elección de directorio; formación del team infantil.

FOOTBALL

LIGA INFANTIL DE FOOTBALL. — El directorio se reunirá hoy a las 9 P. M. en Independencia 1499.

¿QUE ES LO MAS EFICAZ PARA LA CALVICIE?

¡BENGURIA!

Decoc de Cusi Cusi.

SE ATIENDE EN

MONEDA 875

DE 9 A. M. A 7 P. M.

MUY ESPUMOSO
MUY PERFUMADO
MUY SUAVE
el JABON DE ROSS
CONSERVA EL CUTIS
HERMOSEA LA TEZ

BOX

VICTOR CONTRERAS SE ENCUENTRA ENFERMO

Desde el día que se efectuó la tarde pugilística de los Campos de Sports de Ñuñoa, se encuentra en cama, enfermo de cuidado nuestro campeón de peso medio, Víctor Contreras.

El Sábado en la tarde llegamos hasta su lecho con el fin de imponernos de su estado y logramos conversar brevemente con el valiente campeón chileno.

—El día que me correspondió pelear, nos dijo Contreras, me encontraba enfermo y no dí cuenta de este contratiempo, por no hacer fracasar el programa, después de la serie de dificultades que había tenido la empresa organizadora.

Es verdad, continúa nuestro entrevistado, que no era nada que ofreciera gravedad, ya que sólo era víctima de un resfrío sufrido en el último día de entrenamiento y éste se ha venido a complicar después de la pelea.

No he podido levantarme porque siento el cuerpo muy malo y no puedo mantenerme en pie, y sólo espero seguir mejor el Lunes para hacerme ver por algún doctor de la Federación.

No es nada de resultado de la pelea, pues yo me doy cuenta exactamente de esto y aun cuando recibí un castigo enérgico de mi rival, éste no me produjo ningún contratiempo.

Quiero, nos dijo Contrera al despedirnos, junto con agradecerles la visita, que ustedes den a conocer estos detalles, con el fin de que no se piense que mi derrota se deba a factores normales, aun cuando no quiero hacer desmerecer a mi rival.

No pretendo, por ahora, nos dijo Contreras, obtener una revancha, pues estaré algún tiempo sin pelear, y mi excusa va encaminada, sólo a despejar la duda que pueda haber surgido entre mis admiradores.

SÍFILIS

Tratamiento sencillo, seguro y discreto por vía bucal de la Sífilis y de todas sus consecuencias por los comprimidos de

TREPARSOL

(Derivado formilado del ácido fenilarsenico.)

Suprimiendo inyecciones, dolores y dieta.
Sin temor de ningún accidente.

Para el modo de empleo, conformarse estrictamente a las indicaciones del prospecto.

De venta en todas las buenas Farmacias.

Representantes para el Chile: Victor CORRY & Cía, Monjitas 739—Santiago.
Agentes Generales: Leczinski & C°, 67, rue de la Victoire, Paris.

ya no inquietan a la mujer moderna, porque ni el polvo, ni el viento, ni el sol pueden dañar un cutis que usa

JABON HIGIENICO ESPECIAL.

ENRIQUE MORALES Y EFRAIN PULGAR PELEAN ESTA NOCHE EN SAN BERNARDO

JOSE BARRERA CON CARMELO DIAZ HARAN EL SEMI-FONDO

Esta noche, a las 9 1\|2 P. M., en el pueblo de San Bernardo, se llevará a efecto el match a 10 rounds entre los profesionales Enrique Morales, campeón de la Maestranza de San Bernardo y Efraín Pulgar, representante de La Cisterna.

Hace algunas semanas atrás que estos mismos profesionales lograron entusiasmar por la lucida actuación que tuvieron, finalizando el encuentro en un merecido empate. Esta ha sido la causa que esta vez ha despertado mayor interés este combate se realizará en el amplio Teatro Royal, que poseen los ferroviarios del vecino pueblo.

Ambos profesionales van a la lucha después de haberse entregado a un severo training, lo que hace pensar que el match será de interés.

EL PROGRAMA

El programa que ha confeccionado la Comisión de Box, es el siguiente:

Tres rounds, Juan Criador, de la M. Central v. Jorge Aguirre, del Liceo.

Cuatro rounds: Héctor Riquelme, de la M. Central v. Ernesto Palma, del Liceo.

Match de semi-fondo a 5 rounds, José Barreza, campeón de la M. Central v. Carmelo Díaz, campeón de La Cisterna.

Diez rounds entre los profesionales Enrique Morales, campeón de San Bernardo, v. Efraín Pulgar, de La Cisterna. Ambos son de la categoría peso medio liviano.

Una buena banda de músicos amenizará el espectáculo.

Habrá camiones de regreso a Santiago, a las 12 de la noche.

ASOCIACION DEPARTAMENTAL DE BOX DE SANTIAGO

HOY CELEBRA JUNTA GENERAL DE DELEGADOS

Hoy, a las 9.30 P. M., celebrará sesión de junta general de delegados de la Asociación Departamental de Box de Santiago, en su secretaría, Bandera 60.

De orden del presidente se cita a los delegados, pues la sesión será extraordinaria.

Tabla: cuenta de la Comisión de Campeonatos sobre el resultado del torneo efectuado el año en curso.

CENTRO BOXERIL LOS SPORTS.—Sus actividades.—La dirección de este Centro ha confeccionado la siguiente lista para anotarla en los campeonatos: Mínimo: Víctor Alegría; mosca: Otto Gutiérrez y Julio Bendis; gallo: Segundo Soto y José Zambrano; pluma: Pedro Ramírez y Luis A. Farías; liviano: Juan Donoso y José Ponce; medio liviano: Raúl Echenique y Carlos Jiménez.

Este conjunto queda citado para hoy.

HERIBERTO ROJAS B. C.—Cita a reunión general de socios para hoy, a las 8 y media. Se encarece la asistencia a los siguientes socios: Juan Cáceres, Coll, Ernesto Castro, Juan Andrade, Díaz, Munita, Cuevas, García, se designará el equipo que representará a esta colectividad, en los campeonatos de la dirigente, y la reunión tendrá lugar en nuestro gimnasio, Cóndor 1323.

CITACION A PROFESIONALES.—La Empresa Tagini cita para hoy, a las 7 de la tarde en la Federación de Box de Chile a los profesionales Benjamín Muñoz, Luis Recabarren, Máximiliano Palma, Luis Arévalo, Genaro Acosta y Manuel Pérez.

También nos encarga esta Empresa pedir a los profesionales que deseen participar en los espectáculos que se organizan por dicha Empresa, se sirvan pasar por el Hippodrome Circo, con el fin de anotar su dirección en un libro de registros que facilitará la organización de los encuentros.

Ford M.R.

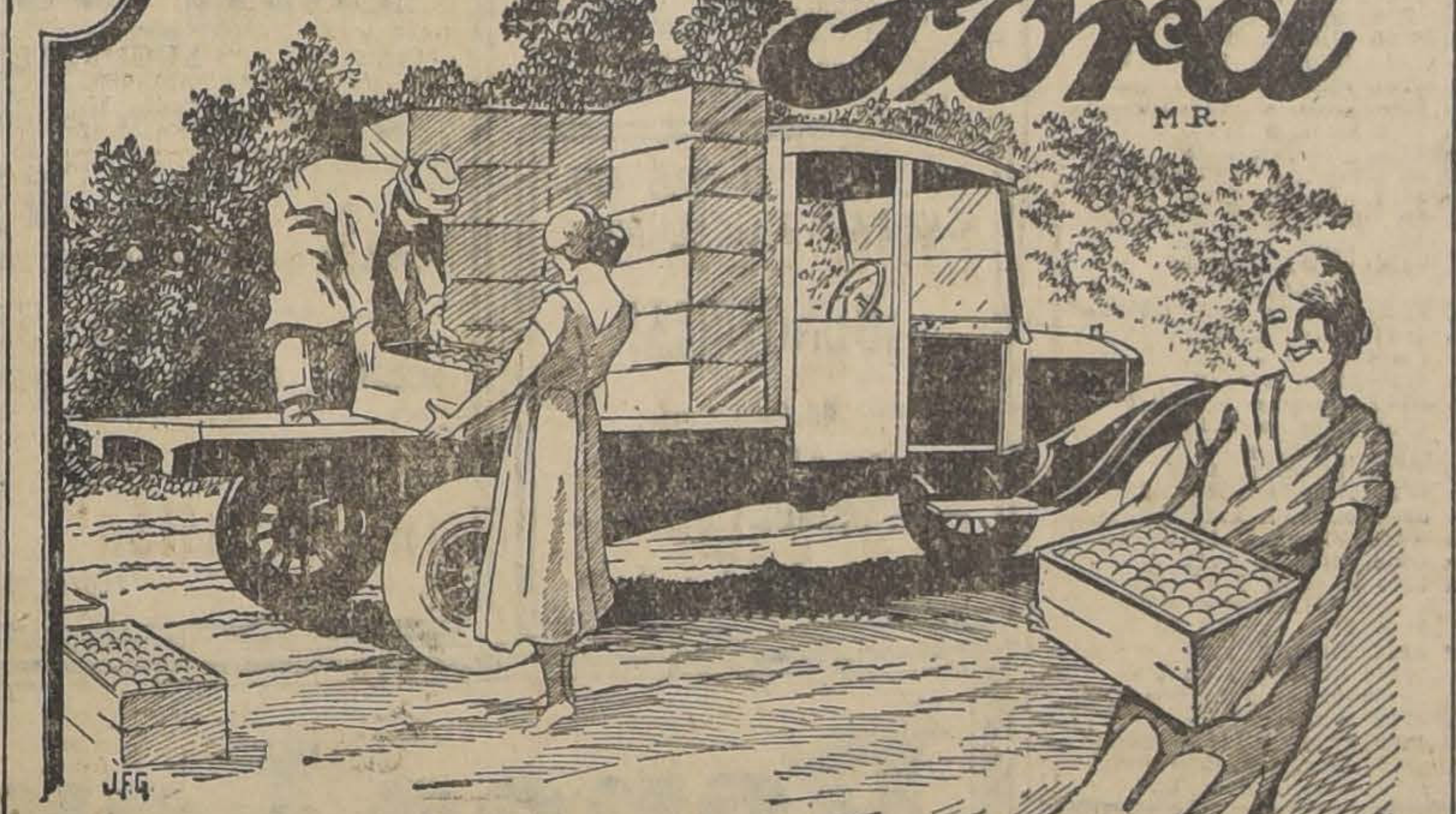

CHASSIS CAMION FORD
$ 4,900.--
SOBRE CARRO EN SANTIAGO

Para el acarreo de Frutas

El camión Ford por sus condiciones especiales de capacidad, es el más apropiado para el acarreo de las frutas, faena que comienza en esta temporada.

Una de las condiciones que lo hacen especialmente adaptable para este transporte es la suavidad de su marcha, pues en el acarreo de frutas, la carga no debe sufrir en absoluto durante su traslado.

SOLICITE DE CUALESQUIERA DE NUESTROS AGENTES AUTORIZADOS UNA DEMOSTRACION SIN COMPRIMISO PARA UD.

Ford Motor Company

0.30 Cts. RECORD 0.30 Cts.
Son los cigarrillos que más favorecen a sus consumidores
OBSEQUIAN TRES MIL PESOS MENSUALES

Cocoa Peptonizada Raff Sin Rival.

Base: Cacao, Malta, Peptona, etc (En forma de crema).

EMPLASTOS POROSOS de Allcock

Fundada 1847.
El Remedio Externo Mejor del Mundo.

En Toses, Resfriados y Debilidad Pulmonar, el *Emplasto Allcock* sirve tanto de preventivo como de remedio. Evita que los resfriados se arraigen.

El Reumatismo en los Hombros se alivia con el *Emplasto Allcock*. Los atletas lo usan para Rigidez y Dolor muscular.

El emplasto *Allcock* es el original y genuino emplasto poroso. Es un remedio de eficacia probada que se vende en todas las boticas en cualquier parte del mundo civilizado. *Apliquese en la parte donde se sienta dolor.*

PÍLDORAS de BRANDRETH

El Gran Purificador de la sangre y Tónico. Fundada 1752.
Para el Estreñimiento, Biliosidad, Dolor de Cabeza, Vahidos, Indigestión, etc.— *Puramente Vegetales.*
No son genuinas si no están en cajas de lata. B. Brandreth

Emplasto Poroso de Allcock—Base: Resina de Borgoña, Goma Elemi, Alcanfor e Incienso.

BOLSA DE COMERCIO

MOVIMIENTO

Superior a cualquier día de la semana pasada, fué el movimiento efectuado ayer durante las horas oficiales del Mercado de Valores.

Se anotaron transacciones en títulos de subido y bajo precio, como ser: Patiños, Oplocas, Oruro, Morococala, Cerro Grande, Disputadas, Salvador, Higuera, Viñas, Electricidad Industrial y Gas de Santiago.

También se adjudicaron Bancos de Chile y Nacional, subiendo el primero y sosteniendo sus cotizaciones, el segundo.

Los valores en general mejoraron sus cotizaciones anteriores.

SUBIERON

BONOS

Caja 7-1, de 89 a 90.
Caja 8-1|2, de 93 3|4 a 94.
Caja 8-1, de 97 1|4 a 97 1|2.
Hipotecario, de 87 a 89.

BANCOS

Chile, de 199 a 200.

INDUSTRIALES

C. Melón, de 44 1|2 a 45 1|4.
Tabacos, de 80 a 81.

MINERAS

Cerro Grande, de 39 a 40.
Minera, de 16 1|2 a 17.
Morococala, de 38 3|4 a 39 1|8.
Oruro, de 27 1|2 a 28.
Patiño, de 250 a 252.
San Vicente, de 14 a 15.
Salvador, de 1 3|4 a 2.
Oplocas, de 115 1|2 a 117 1|4.

BAJARON

BONOS

Hip. 7-2, de 99 a 98.

SALITRERAS

Chilena, de 18 a 16.
N. Castilla de 18 a 17.
Peñón, de 18 a 17.

INDUSTRIALES

Envase, de 6 1|2 a 6.

MINERAS

Disputada, de 16 3|4 a 16 1|2.

OPERACIONES EFECTUADAS AYER

PRIMERA RUEDA

40600 Hipotecario 7-1, 87
20000 Hipotecario 7-1, 87 1|2
30000 Hipotecario 7-1, 88
38000 Hipotecario 8-1, 93 1|2
93000 Hipotecario 8-1, 93 3|4
107000 Caja 8-1|2, 93 3|4
67000 Caja 8-1, 97 1|2
406 Banco Chile, 200
100 Viña, 26
5 Gas, 55
2000 Higuera, 2 1|2
100 Patiño, Dic. 9, 251
100 Patiño, Dic. 9, 252
100 Patiño, Dic. 9, 253
100 Patiño, Nov. 25, 252
400 Oruro, Dic. 9, 28
300 Morococala, Dic. 9, 39 1|4
100 Oploca, Dic. 9, 117
500 Cerro Grande, Nov. 25, 40

SEGUNDA RUEDA

1000 Caja 7-1, 89 1|4
129000 Caja 7-1, 90
1000 Caja 8-1|2, 93 7|8
86000 Caja 8-1|2, 94
92000 Hipotecario 8-1, 93 7|8
15.0.0 £ Elect. Ind., 35 1|2
500 Hipotecario 8-2, 97
300 Higuera, 2 1|2
179 Gas, 54 1|2
100 Banco Nacional, 68
300 Electricidad Ind., 49
30 Electricidad Ind., 50
43 Viñas, 25 1|2
59 Banco Chile, 200
500 Oruro, Nov. 25, 28
200 Patiño, Nov. 25, 252
1200 Sanvador, Nov. 25, 2
100 Oplocas, Dic. 9, 117 1|4
300 Disputada, Dic. 9, 16 1|4
200 Cero Grande, Dic. 9, 40
200 Electricidad Ind., Nov. 25, 49

OPERACIONES EFECTUADAS EN VALPARAISO

PRIMERA RUEDA

300 Cemento Melón, Nov. 25, 45
200 Cervecerías, Dic. 9, 53
400 Morococala, Nov. 25, 38 3|4
50 Banco Chile, 199 1|2
35 Tabacos, 81
50 Viña, Nov. 25, 26

CAMBIO

Vendedor. 39.52
Comprador 39.50

SEGUNDA RUEDA

400 Vapores Pref., Nov. 25, 42
200 Envases, Nov. 25, 6
50 Banco Chile, 199 1|2
100 Cerro Grande, Nov. 25, 40
300 Perfumería, Nov. 25, 132
2000 £ Nov. 16, 39.50
5000 £ Nov. 30, 39.54

CAMBIO

Vendedor 39.51
Comprador 39.49

SOCIEDAD NACIONAL DE BUQUES Y MADERAS

PRECIO EN SANTIAGO DE MADERA Y MATERIAL DE CONSTRUCCIONES

Pino Oregón, hasta 8 por 8 pulgadas hasta 32 id., el pie 93 centavos.

Pino Araucaria, hasta 6 por 66 pulgadas, hasta 20 id. el pie 50 centavos.

Pino Araucaria, mayor de pie cuadrado, 50 centavos.

Tablas de álamo, de media por 65 a 6 pulgadas la pieza en bruto a un peso.

Tablas de álamo, de 3|4 por 6 a 7 pulgadas, la pieza en bruto $ 1.60.

Tablas de álamo de 1 por 7 pulgadas, la pieza en bruto, $ 2.40.

Tapas de 4 pulgadas, la carga 3 piezas, $ 5.

Tapas de 3|4, la carga, 8 piezas, $ 6.

Tejuelas, raulí, de 4 a 5 y 6 pulgadas, el paquete, (1.30 mt. 2), 7 pesos 50 centavos.

Cemento Mons, barril $ 37.50.

Pintura, de Olsina, de agua, el kilo, $ 3.50.

Carmonileum, pintura especial para madera, litro, $ 2.40.

Roble pellín. — De 4 y media a 5 varas, el pie cuadrado 32 centavos.

Roble Pellín. — De 5 a 6 varas el pie cuadrado, a 35 centavos.

Roble Pellín. — De 6 a 7 metros, el pie cuadrado a 42 centavos.

Poste redondo, para cierro, de roble, cada uno, $ 1.60.

Rodrigones, para viña, de roble, cada uno 55 centavos.

Raulí en bruto, de 1.a clase, la pulgada, $ 6.80.

Lingue en bruto, de 1 a 2 clases, la pulgada, $ 6.50.

Laurel en bruto, de 1 a 2 clases, la pulgada, $ 4.30.

Raulí en bruto, de 3.a clase, la pulgada, $ 3.80.

Lingue en bruto, de 3.a clase, la pulgada, $ 4.

Laurel en bruto, de 2.a clase, la pulgada, $ 3.20.

Pino Oregón, hasta 6 y 12 pulgadas, hasta 32 id. el pie 95 centavos.

Arquitectos, Constructores,

Dueños de Propiedades

Acabamos de recibir la madera aisladora que está revolucionando el sistema de construcciones en Chile.

"CELOTEX"

(Usado con gran éxito en los Estados Unidos)

Gran aislador del frío y del calor, evita la sordina de barro en los cielos; agregado a su fácil como rápida aplicación, lo hace el material preferido del público.

ESPECIAL PARA CONSTRUCCIONES BARATAS E HIGIENICAS

Aceptado por la "CAJA DE CREDITO HIPOTECARIO", "CONSEJO SUPERIOR DE BIENESTAR SOCIAL".

Pida demostraciones sin compromiso a

GRACE & CIA. (CHILE) S. A.

HUERFANOS ESQUINA MORANDE

COMPOUND CORDIAL CEREBRINA
C. J. Ulrici
ULRICI MED NEW YORK

PREPARADO PARA LA LUCHA

El hombre no fracasa mientras muestre ese don divino que se llama ENERGIA. Esta puede decirse que es un sutil equilibrio de compensacion del sistema muscular y nervioso.

Si su naturaleza se doblega y pierde su confianza en si mismo por la lucha de la vida; ni titubee ni lo piense mas

Tome CORDIAL COMPUESTO (Cerebrina Ulrici)

comprobado en miles de casos de desequilibrio fisico y nervioso.

Exija el LEGITIMO que lleva la firma del Dr. C. J. ULRICI Garantizado por

ULRICI MEDICINE CO., Inc.
NEW YORK

Base: Acido Fosforico, Fosfato de Potasa, Fosfato de Sosa, Fosfato de Hierro, Peptonato Manganeso, Glicerina, Glicerofosfato Potasa, Cafeina Alcaloide, Glicerofosfato Sosa, Cinconidina Alcaloide, Cinconina Alcaloide, Sulfato de Quinina, Ext. Fl. Nuez Vomica, Alcohol.

PRECIOS DE COMPRADOR O VENDEDOR AL TERMINAR LAS RUEDAS

TITULO	COMPRADOR Cantid.	COMPRADOR Precio	VENDEDOR Cantid.	VENDEDOR Precio
BONOS				
Caja 8-1	13000	97½	12000	97¾
Caja 8-1|2	20000	97⅞	20000	94
Caja 7-1	30000	89½	1000	90
Caja 6-1	20000	88		
Hip. 8-1	15000	93¾	20000	93⅞
Hip. 7-2			4000	98
Caja 7-1	100000	88		
Garant. 8	1000	23		
Electr. Ind.	100	35½		
Priv., Dic. 8	2000	80		
BANCOS				
Chile	150	200	200	200½
Nacional	100	68	100	68½
Nacional	100	68	100	68½
Taica			40	170
MINERAS				
Aconcagua, Nov. 25	500	7		
Colquiri, Dic. 9	100	6¼	200	6⅛
Cerro Grande, Dic. 9	100	40		
Chacaltayas, Dic. 9	100	16⅜		
Higuera	200	2½	500	2⅝
Kumuran			500	1
Kelluni, Dic. 9			500	4¾
Kala Uyu, Dic. 9			200	6½
Lebu Ord, Dic. 9	500	1¾	500	1⅞
Minera, Dic. 9	500	17	400	17½
Morococala, Dic. 9	200	39	100	39¼
Oruro, Dic. 9	100	28	200	28½
Oploca, Dic. 9			100	118
Patiño, Nov. 25.	100	251	100	253
Santo Cristo	800	1¼	800	1½
San Vicente, Dic. 9	500	14½		
Salvador, Dic. 9	1000	2		
Tocopilla, Dic. 9	200	78	100	78¼
Santa Rita			1000	1

TITULO	COMPRADOR Cantid.	COMPRADOR Precio	VENDEDOR Cantid.	VENDEDOR Precio
GANADERAS				
Lautaro al Port.	100	181		
Lautaro Nomint.			40	180
GANADERAS				
Fuego			200	165½
Gente Grande	40	49	14	48
INDUSTRIALES				
Gas	5	54½	10	54½
Electr. Ind.	50	49	200	49
C. Melón	200	45¼	364	100
Tej. El Salto			100	38
Paños Tomé	100	35½	200	26
Ref. Viñas	100	25¾		
Tabacos	50	80	100	32
Volcán	100	31	200	53⅛
Cervecerías				
Telégrafo	200	41	50	105
Tattersall	50	100		
Feria Izquierdo	100	90	500	8
Malvoa			32	7⅛
Electr. Ord.			50	20
Funicula				
VARIOS				
Club Hípico	1	7700	1	8000
CIERRE A LAS 4.30 P. M.				
Cambio		39.51		39.52
Tocopilla, Nov. 25		78		
Disputada, Nov. 25.		16½		
Oruro, Nov. 25		28		
Morococala, Nov. 25		39½		
Huanuni, Nov. 25.		38¾		
Aconcagua, Dic.		7		
S. Vicente, tr., Dic. 9		15		40
Cerro Gde. Dic. 9				

FUMA U. DE A 40?
PUES AHORRE 20
FUMANDO "FARO"
REPUBLICA DE CHILE
20 CENTAVOS

TATTERSALL

Precios corrientes en la Feria del 15 de Noviembre de 1926:

VENTAS AL PESO

Novillos, de $ 1.15 a $ 1.35 1|2
Bueyes, de 0.95 a 1.22
Torunos, de 0.90 1|2 a 1.08
Vacas, de 1.07 a 1.26 1|2

NOVILLOS

20 con 9546 kilos, a 1.35 1|2
20 con 9500 kilos, a 1.34 1|2
17 con 10168 kilos, a 1.33 1|2
19 con 11444 kilos, a 1.33 1|2
20 con 11032 kilos, a 1.33
18 con 11020 kilos, a 1.33
18 con 10818 kilos, a 1.31 1|2
20 con 9930 kilos, a 1.31
17 con 10504 kilos, a 1.31
18 con 11026 kilos, a 1.30 1|2
20 con 10700 kilos, a 1.30 1|2
18 con 10970 kilos, a 1.30 1|2
12 con 7428 kilos, a 1.30 1|2
17 con 9352 kilos, a 1.30
12 con 7390 kilos, a 1.29 1|2
20 con 11814 kilos, a 1.29
10 con 5890 kilos, a 1.28 1|2
10 con 5890 kilos, a 1.28
18 con 9556 kilos, a 1.28
19 con 9922 klos, a 1.28
20 con 10340 kilos, a 1.28
11 con 5524 kilos, a 1.27
20 con 11720 kilos, a 1.26 1|2
20 con 10332 kilos, a 1.26 1|2
18 con 9776 kilos, a 1.26
20 con 9928 kilos, a 1.26
20 con 9636 kilos, a 1.26
20 con 9952 kilos, a 1.25 1|2
20 con 11200 kilos, a 1.25 1|2
10 con 5464 kilos, a 1.25 1|2
10 con 5400 kilos, a 1.25 1|2
23 con 10836 kilos, a 1.25
20 con 9458 kilos, a 1.24 1|2
23 con. 9776 kilos, a 1.24 1|2
10 con 4908 kilos, a 1.24
11 con 5318 kilos, a 1.23 1|2
20 con 9942 kilos, a 1.23 1|2
17 con 6828 kilos, a 1.23
19 con 8816 kilos, a 1.22 1|2
14 con 5540 kilos, a 1.22 1|2
10 con 4708 kilos, a 1.22 1|2
15 con 7086 kilos, a 1.22 1|2
10 con 4714 kilos, a 1.22 1|2
20 con 9968 kilos, a 1.22
20 con 11152 kilos, a 1.21
10 con 4526 kilos, a 1.20
17 con 7300 kilos, a 1.20
15 con 7322 kilos, a 1.19 1|2
10 con 4744 kilos, a 1.19
15 con 7300 kilos, a 1.18 1|2
19 con 7766 kilos, a 1.18
11 con 4158 kilos, a 1.18
10 con 4856 kilos, a 1.17 1|2
10 con 4754 kilos, a 1.16
18 con 7368 kilos, a 1.16
22 con 8966 kilos, a 1.16
10 con 4674 kilos, a 1.15

VACAS

22 con 8558 kilos, a 1.26 1|2
10 con 4974 kilos, a 1.22
23 con 10200 kilos, a 1.21
15 con 6132 kilos, a 1.20
20 con 6700 kilos, a 1.19 1|2
15 con 6132 kilos, a 1.19
10 con 4422 kilos, a 1.17
20 con 6760 kilos, a 1.16
20 con 7814 kilos, a 1.15 1|2
20 con 6904 kilos, a 1.13 1|2
10 con 4048 kilos, a 1.11
20 con 6692 kilos, a 1.11
20 con 7318 kilos, a 1.07

BUEYES

6 con 11120 kilos, a $ 1.22
10 con 6688 kilos, a 1.21
16 con 10160 kilos, a 1.16 1|2
16 con 10954 kilos, a 1.16 1|2
7 con 4712 kilos, a 1.16
10 con 7400 kilos, a 1.12
578 kilos, a 1.03
5926 kilos, a 0.95 1|2

PROPUESTAS DE LECHE

El Patronato Nacional de la Infancia solicita propuestas para el suministro de leche a sus servicios (Asilo Maternal y 11 Gotas de Leche) durante el año 1927.

Se abrirán el Martes 16 de Noviembre, a las 6 P. M.

No se admiten propuestas de leche transportada por ferrocarril.

Antecedentes y bases en la Secretaría del Patronato, Claras 541.

BENJAMIN GOMEZ A.,
Secretario.

16—N

OFERTAS VENTAJOSAS

Tenemos

CASAS Y QUINTAS

que pueden adquirirse inmediatamente, dando poquísimo al contado, resto

GRANDES FACILIDADES

PORMENORES:

Cordovez y Cía. Limitada

MONEDA 1015 . TELEF. 1454
CASILLA 1710

CAMBIO

TIPO DE VENDEDOR

COMERCIAL. . . . . $ 39.52
1 PESO PAPEL VALE. 6 1|16
£ POR DOLARES . . 485

BANCO LONDRES Y AMERICA DEL SUD LTD.

(Antes Banco de Londres y Rio de la Plata Ldo.)

Cambio sobre el Exterior

PLAZA	90 D. V.	Vista
Londres	39.60	40.10
Amberes		1.15 1|4
París	27.1|2	27 3|4
New York	8.20	8.27
España		1.25 1|4
Italia		34 1|4
Brasil		40.10
Uruguay		8.42
Argentina		3.37 1|2
Holanda		3.31
Suiza		1.59 1|2
Siria		40.10
Portugal		Id.
Panamá		Id.
Perú		Id.

Cotizaciones de metales

Cablegrama sobre cotización de los metales correspondientes al día de ayer.

Estaño: £ 311.0.0 al contado. Subió, 0.5.0. A plazo: 301.10.0. Subió, 1.15.0.

Cobre Standard: £ 57.15.0 al contado. Subió, 0.2.6.

A plazo: 58.12.6. Subió, 0.2.6.

Plata: d. 25 7|16 al contado. Subió 1|16

¿QUE ES LO MAS EFICAZ PARA LA CALVICIE?

¡BENGURIA!

Decoc de Cusi Cusi.

SE ATIENDE EN
— MONEDA 875 —
DE 9 A. M. A 7 P. M.

MATADERO PUBLICO

Los corrales de este establecimiento encerraron ayer el siguiente ganado para la venta de hoy:

Ganado mayor		Ganado menor	
Bueyes	39	Corderos	981
Novillos	188	Cerdos	77
Vacas	61	Terneros	34
Q. vivos	28		
Id. en vara	36		
		Total	1092
Total	352		

PRECIOS DE LAS CARNES POR KILOS

Ayer se fijó el siguiente precio para la venta de hoy:

Carne de buey, 1.a	1.80	a	1.90
Id. de 2.a	1.60	a	1.70
Id. de 3.a	1.00	a	1.50
Carne de novillo, 1.a	1.80	a	1.90
Id. de 2.a	1.60	a	1.70
Id. de 3.a	1.00	a	1.50
Carne de vaca, 1.a	1.80	a	1.90
Id. de 2.a	1.60	a	1.70
Id. de 3.a	1.00	a	1.50
Carne de cordero, 1.a	2.00	a	2.10
Id. de 2.a	1.70	a	1.90
Id. de 3.a	1.20	a	1.60
Carne de oveja, 1.a	1.60	a	1.80
Id. de 2.a	1.20	a	1.40
Id. de 3.a	0.60	a	1.00
Carne de cerdo, 1.a	2.00	a	2.20
Id. de 2.a	1.70	a	1.90
Id. de 3.a	1.20	a	1.60
Grasa en rama	1.40		
Sebo de ovejuno	1.00		
Cuero de buey	1.60		
Cuero de novillo	1.60		
Cuero de vaca	1.70		
Cuero de ternero	3.00		
Cuero de ovejuno	80.00	a	140

pesos la docena.

—Madre, estoy estreñido.
—Pues toma este refresco purgante, que no te hace daño,

"SAL DE FRUTA" ENO.

Marca de ENO'S "FRUIT SALT" Fábrica

Formula segun Boletín de la Superintendencia de Aduanas num 461. Bicardonato de Sodio—grs. 53. Acido Tartrico—grs. 47. Fabricado por el metodo especial del Sr. J. C. Eno.

TRIBUNALES DE JUSTICIA

MOVIMIENTO HABIDO EN 15 DE NOVIEMBRE DE 1926

CORTE SUPREMA

El Tribunal se ocupó de los acuerdos y lectura de sentencias.

Fallada de acuerdo:

Contra Pedro Albornoz y Oscar Peralta, sin lugar forma; redactor, señor Lagos.

Borrador de sentencia:

El señor Lagos entregó en la causa de la quiebra Reverditto y Cía.

Exámen de abogados:

Fuá aprobado y prestó el juramento legal, don Jorge Eyzaguirre Montes, cuya memoria trata de las "Re formas que deben introducirse en juicio ejecutivo para dar mayor dez a las instituciones de crédito".

Horas en que funcionan las Cortes de Santiago

Desde esta fecha la Corte Suprema y la de Apelaciones funcionarán todos los días de 8 a 12 de la mañana, menos los Lunes que funcionarán de 1 a 5 de la tarde.

CORTE DE APELACIONES

1.a Sala
Relator, señor Videla

1. Contra N. Torres, fallada;
2. Contra S. Lobos, al Fiscal.
3. Contra M. Soto, acuerdo;
4. Contra J. Salazar, fallada;
5. Contra M. Marchant, fallada;
6. Contra R. Piña, trámite.
7. Contra S. Cresfnier, fallada.
8. Contra R. Salazar, acuerdo;
9. Contra M. Hernández, fallada;
11. Miranda con Zolorza, fallada.
12. Contra C. Rojas, fallada;
13. Contra T. Vergara, fallada.
14. Contra F. Vásquez, acuerdo.

Falladas de acuerdo:

Bascuñán con Bascuñán, y quiebra Lerner.

Alegaron:

En la 8.a, don Benjamín de la Barra.

En la 11, don Nicanor Elgueta.

En la 12, don Héctor Salas;

En la 14. don Carlos León.

2.a Sala
Relator, señor Bernales

1. Contra M. Arévalo, confirmada.
2. Contra R. Olivares, confirmada.
3. A. Varas contra M. Pradenas, aprobada.
4. Contra C. Miranda, confirmada con declaración.
5. Contra H. Rodríguez, y otro, confirmada con declaración.
6. Contra F. Alarcón, acuerdo.
7. Contra S. Dasme, revocada.
8. Fisco contra P. Contreras, desiertida.
9. C. Escobar contra B. Ossa y otros, trámite.
10. Contra C. H. Cortés. Trámite.
11. Contra J. Palma Soto, acuerdo.
15. E. Ugarte contra Francisco Huerta. Trámite.

No vistas las demás.

Alegaron:

En la 12, don Carlos León, revocando.

En la 6., don Ernesto Peña, revocando.

En la 17, don W. Banen, con Darwin Rossel.

En la 9, don Alberto Finlay con don C. Ossa. Confirmando y revocando en parte.

En la 11, don Daniel Schweitzer, revocando.

3.a Sala
Relator: señor González

1. Muerte de F. Silva, aprobada.
2. Contra F. Guerra, aprobada.
3. Contra A. Retamal, aprobada.
4. Contra O. Maulen, aprobada.
5. Contra J. Hernández, aprobada.
6. Contra S. Silva, aprobada.
7. Contra M. Ramírez, aprobada.

Fallada de acuerdo:

Vergara con Vergara.

Alegaron:

En la 8.a, don Guillermo Fuenzalida con don Salvador de la Vega.

4.a Sala

1. B. Lozano, reclamo de patente. Ha lugar.
2. F. Borgghesi, reclamo de patente, no ha lugar.
3. V. López, reclamo de patente. No ha lugar.
4. J. Astudillo, con Fisco, acuerdo.

No vistas las demás.

Alegaron:

En la 1, don Mario Valdés contra el reclamo.

En la 2, don Mario Valdés contra el reclamo.

En la 3, don Mario Valdés, contra el declamo.

En la 4, don A. Fernández P. con don Víctor Robles.

Marfan

APROBADO POR EL CONGRESO MEDICO DEL NIÑO DE 1924

Es el ALIMENTO que usted debe dar a su niño.

Fórmula: harinas, féculas, cacao, fosfatos, etc.
Consulte su médico.

ESCUELA MILITAR

Acéptanse solicitudes de candidatos a cadetes, hasta el 15 de Diciembre del año en curso.

Los interesados pueden solicitar prospectos y datos completos en la Secretaría de Estudios del Establecimiento.

LA DIRECCION.

CAJA DE CREDITO POPULAR

SUCURSAL ESTACION: BASCUÑAN GUERRERO N. 32

Recibe toda clase de prendas, ropa y alhajas, con excepción de muebles, al interés de

1½ % Mensual

o sea, la mitad del que cobran las Agencias particulares.

En la SECCION CAJA DE AHORROS

RECIBE DEPOSITOS DESDE $ 0.20 HASTA $ 5,000, CON PLAZO DE 90 DIAS, ABONANDO EL INTERES DEL

7% Anual

Horas de Oficina: de 9 a 12.30 y de 2.30 a 6 P. M.

N—30

Banco Español-Chile

Con fecha 15 de Noviembre y con cheques a cargo de ESTE BANCO, pagará la Superintendencia de Bancos la 3.ª cuota de 20% a los acreedores del Banco Español de Chile en liquidación.

Ofrecemos nuestros servicios bancarios en general y de preferencia nuestra sección de

Cuentas Corrientes y de Depósitos a plazo

en la cual abonamos intereses convencionales. Asimismo, nuestro servicio especial de

"COBRANZAS" Y DE "CUSTODIA"

Llamamos también la atención del público a nuestra sección DEPOSITOS DE AHORROS, en la que bonificamos el interés del 6% anual.

Santiago, 13 de Noviembre de 1926.

EL GERENTE.

N—14

AVISOS ECONOMICOS

1.—Avisos judiciales

POSESION EFECTIVA.— POR RESOLUCIÓN del Segundo Juzgado Civil de este departamento, dictada el 2 del presente, se ha concedido la posesión efectiva de la herencia testada de doña Atractiva Concha de Maturana a sus hijos legítimos doña Ester Maturana de Echavarría y don Alejandro Maturana Concha. —El Secretario. N-24

CAPELLANIA.—POR EL TERCER Juzgado Civil se ha denunciado por los herederos de doña Georgina Sánchez de Balbontín la capellanía de cincuenta mil pesos fundada por don Claudio Sánchez y vacante por fallecimiento de la referida señora Sánchez de Balbontín.—El Secretario. N-26

POR AUTO DE FECHA 12 DEL presente, expedido por el señor Juez del 1.o Juzgado Civil, se ha declarado en quiebra al comerciante de esta plaza don Luis Fouillioux. Se ha nombrado síndico provisorio al abogado don Nicanor Elgueta, y se fijó para la primera junta el 10 de Diciembre próximo a las diez y media de la mañana. — El Secretario. 18-N

CONCURSO VOLUNTARIO.— POR resolución de fecha 4 de Noviembre en curso, del señor Juez del Quinto Juzgado Civil de Mayor Cuantía, ha sido declarado en concurso voluntario don Juan Sáez Ruiz. Se nombró síndico provisional a don Roberto Meneses Villarreal, designándose el día 20 de Diciembre próximo, a las 10 A. M. para que tenga lugar la primera Junta de acreedores.—Santiago, 12 de Noviembre de 1926.—El Secretario. N-18

DECRETO 30 SETIEMBRE ULTIMO, 2.o Juzgado Civil Santiago, concedió María Teresa y María Amalia Campos Fuenzalida, sin perjuicio derechos cónyugo sobreviviente, posesión efectiva herencia Teresa Fuenzalida de Campos. N-18

NOTIFICACION.— POR RESOLUCIÓN 6 Setiembre último, Tercer Juzgado Menor Cuantía, ordenóse poner en conocimiento del aceptante Juan Michell por tres días, protesto letra $ 350, giradores Visconti Hermanos, para fines legales; debiendo señalar domicilio dentro tercero día, bajo apercibimiento notificársele por el Estado. Mandóse notificar Michell por avisos, resoluciones anteriores.— Armando Carrasco, secretario. N-16

QUIEBRA VICTOR M. ARCH. — En solicitud del Banco Italiano, verificando crédito por $ 30,104, con citación síndico, fallido y acreedores, proveyóse: "Santiago, 10 de Noviembre de 1926. — En todo, como se pide.—Pedro Ortiz. — A. Muñoz.

NOTIFICACION. — EN EL JUICIO que sigue Recart con Aránguiz y otros, 5.o Juzgado [illegible] poseimiento, proceso 52617, por sentencia de 14 de Setiembre último que desecharon las excepciones reducidas mandándose seguir adelante la ejecución hasta hacer pago al acreedor del capital, intereses y costas, y se ha dispuesto notificar por tres avisos en "El Mercurio" y "La Nación", a don Alfredo Sanfuentes, Raúl Bercovich, Arturo Ramírez, Ruperto Ramírez, Virginio Castro, Benjamín García y Germán Yunge D. —El Secretario. N—18

REMATE.—POR ACUERDO DE los interesados en la liquidación de la sociedad conyugal habida entre doña Hortencia Correa y don Heriberto Valenzuela y partición de la herencia de este último ante el compromisario don Rafael Mandiola Ovalle y en su estudio, Morandé 291, se rematarán el 17 de Diciembre próximo, a las 4 P. M., las siguientes propiedades con admisión de postores extraños: Casa y sitio de la calle Nueva de Matte, que lleva los números 1487 y 1489. Mínimum, $ 20,000, pagaderos con doce mil pesos al contado y el saldo a seis meses con el interés del 8 por ciento anual. Casa y sitio que lleva el número 1491 de la misma calle. Mínimum, cinco mil pesos pagaderos al contado. Las propiedades reconocen en conjunto una deuda hipotecaria primitiva de $ 15,000 al Banco Régulo Valenzuela y Cía, obligándose los comuneros a liberarlas con el precio de la subasta. Títulos y bases en el Estudio del compromisario, Morandé 291.

NOTIFICACION: LA CAJA DE CRÉDITO Hipotecario, representada por don Raúl Rencoret Donoso, según el poder que se acompaña, se presentó ante el Segundo Juzgado Civil de Mayor Cuantía de Santiago, expresando que por escrituras de 11 de Mayo y 1.o de Junio de 1921, otorgadas ante el Notario don Abraham del Río, doña Amelia Roger viuda de Cifuentes, don Ricardo y don Ernesto Cifuentes Roger se constituyeron deudores de la Caja Hipotecaria por la suma de $ 80,000, en letras del 8 o|o con 1 o|o, y que por escritura de división de deuda de 30 de Noviembre de 1922, ante el mismo Notario, se dividió sin novar la deuda anterior, asignándose $ 21,000 con garantía hipotecaria del lote 1.o del fundo "Calerías de Batuco" ubicado en el departamento de Santiago que tiene una superficie de 256 hectáreas y cuyos deslindes indica. El servicio de esta deuda se encuentra en atraso, adeudándose al presente $ 26,382.90 por saldo de la obligación y dividendos insolutos. Por sucesivas transferencias que se indican, el lote 1.o del fundo "Calerías de Batuco" pasó al dominio exclusivo de don Ernesto Cifuentes Roger, quien vendió la mitad a don Tage Bird, quedando en consecuencia los señores Cifuentes y Bird, como únicos condueños y por iguales partes del dicho lote 1.o En la necesidad de perseguir el pago de lo adeudado por capital, dividendos insolutos e intereses penales y hallándose la Caja Hipotecaria en el caso contemplado en el Art. 932 del Código de Procedimiento Civil, respecto de los derechos que en el predio tiene don Tage Bird, pide se le notifique a éste, de profesión industrial y cuyo domicilio ignora, para que en el término de diez días pague a la Caja los derechos en el predio hipotecado, bajo apercibimiento de derecho. En el primer otrosí se deja constancia de que firma la demanda para los efectos legales, el abogado don Eulogio Guzmán de la Fuente, Huérfanos 1210, y en el segundo, se autorice el uso de estampillas. El Juzgado con fecha 21 de Setiembre pasado, ordenó practicar la notificación solicitada en lo principal; tener presente y aceptar respectivamente el primer y segundo otrosí. Fijó en $ 4 el valor del papel sellado que deberá usarse en la causa, cuyo N.o es 44521. Se pidió notificación por avisos, a lo cual se accedió por resoluciones de 22 de Octubre y 10 de Noviembre de 1926, ordenando el Juzgado practicar la notificación a don Tage Bird por medio de avisos que se publicarán por tres veces en cada uno de los diarios "La Nación" y "El Mercurio" de esta ciudad y por una vez en el "Diario Oficial" redactados en extracto por el Secretario. Notifico, en consecuencia, a don Tage Bird las resoluciones a que me he referido.—Santiago, 10 de Noviembre de 1926.—Carlos Cruchaga, Secretario. 18-N

POR AUTO FECHA [illegible] DE OCTUBRE último dictado por don Aureliano Quijada, árbitro que conoce de la partición de los bienes quedados al fallecimiento de don Ernesto Besoain, se ha ordenado que se practique inventario solemne de dichos bienes el 30 del actual, a las [illegible] de la tarde, ante el notario don [illegible] Altamirano, en su oficina [illegible] Tribunales de Justicia. Santiago, [illegible] de Noviembre de 1926.

APERTURA DE SUCESION.—ANTE el compromisario don Aureliano Quijada, se encuentra abierta la sucesión de don Ernesto Besoain. 17-N

DE ORDEN 5.o JUZGADO CIVIL Mayor Cuantía, notifícase por avisos a Ana Rosa Droguett Martínez de rendición cuentas Pedro Montecinos, comerciante de Malloco, excurador de menores Droguett Martínez. Expone que resultan según minuta 3,616.50 entradas y $ 3,228.82 salidas, o sea saldo de $ 327.68 de cargo de doña María M. de Droguett, madre de pupilos que administro. Pide plazo para observaciones, se apruebe la cuenta y se alce hipoteca constituída para su cargo. El Juzgado proveyó el 16 de Junio. Por rendida la cuenta téngase por aprobada si no se hicieren objeciones dentro diez días. Papel $ 3. Pedro Ortiz, J. Vicente Castro.— Ordénese fijar domicilio en término emplazamiento bajo apercibimiento notificar por estado.—El Secretario.

2.—Arboles, plantas y semillas (Compra y Venta)

ALMACENES DE SEMILLAS, MORANDÉ 717, recibieron inmenso surtido Petunias gigantes, verbenas, clarines Spencer, gloximias, bellis monstruosas, claveles americanos. Raygrass, trébol enano. Consulte precios. D—10

3. — Automóviles, afines y accesorios. (Compraventa y composturas).

CAMIONES DE REPARTO "FORD". Repuestos legítimos Ford. Neumáticos diferentes marcas. **Pedro Medina**, Agente autorizado Ford. **SAN DIEGO 1270**

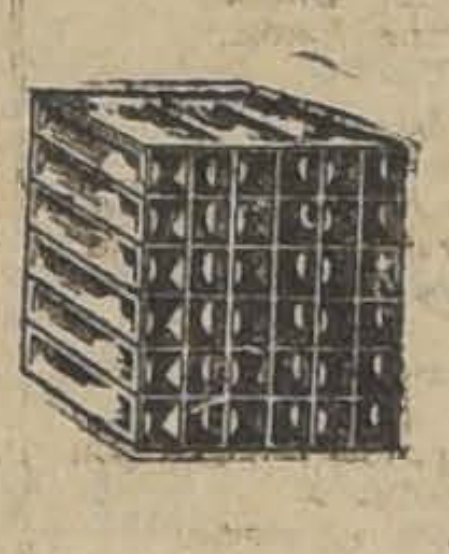

PANALES DE RADIADORES para todas marcas autos, góndolas, etc., marca Mac Kinnon Dash. El mejor fabricado en E. U. Agentes únicos: Fassler y Cía.. Composturas radiadores. Precios bajos. **SOTOMAYOR 5-A.**

BESA y Calvo
DELICIAS 950
CAMIONES PARA CARGAS Y PASAJEROS. DESDE $12,800 PARA TODOS USOS É INDUSTRIAS

$ 2,000 DESDE ESTA SUMA PODEMOS ofrecer a Ud. automóviles de turismo en perfectas condiciones de marcha, visite nuestra sala y se convencerá. Escobar y Ebell. Delicias 1751. N—15

CARROCERIA SANTIAGO
CONSTRUYE CARROCERIAS PARA GONDOLAS Y CAMIONES FORD
PRECIOS INCOMPETIBLES
EJERCITO 124

SE VENDEN DOS GONDOLAS UNA Studebacker nueva y una Brockway con buen recorrido. Tratar: Mapocho 848. 21—N.

OCASION. MOTOCICLETA WANDERER, vendo, perfecto estado. San Pablo 2786. 16-N

VENDO GONDOLA FORD, BARATISIMA, modelo municipal, trabajando. San Isidro 1490. N-16

SE VENDE GONDOLA BROCKWAY buen recorrido, gran facilidad pago. Sotomayor 59. 16-N

AUTOMOVIL SEDAN FORD FLAMANTE, especial para doctor, vendo de ocasión, Catedral 2872. N-18

GONDOLA REPUBLIC EN PERFECTO estado y con recorrido Matadero-Mapocho vendo en 14,000 pesos. Aprovechen ocasión única. Tratar: San Digo 1420. N—16

VENDO FORD PARTIDA, VERLO 7 a 11 A. M. San Luis, Francia 1572.

CARROCERIA FORD OCASION, vendo. Madrid 1648. N-18

FORD 2 ASIENTOS, CHASSIS CASI nuevo, vendo. Carrera 673, casita 3, de 12 a 2.

BROCKWAY FLAMANTE VENDO, recorrido Mapocho - Matadero y Diagonal. Tratar: Plaza Mapocho, Hotel América. N 17

CHEVROLET BABY, GRANDE, Sport, tengo que venderlo al tiro por viaje. Vale $ 3,000 que ofrece. Verlo. Miguel Claro 50. N—18

RUEDAS CHICAS, FIERRO CON ejes y descansos para trocha, 72 centímetros. Compra: Moneda 1128, Antofagasta 2950. N—17

SE VENDE CAMION FORD CERRADO, especial para carnicería. San Pablo 2749. N—17

VENDO GONDOLA, RECORRIDO Pila. Casilla 494. N—20

GONDOLA REPUBLIC, LINEA MATADERO y Diagonal, góndola Ford, línea Tropezón, vendo de ocasión con facilidades de pago, de 2 a 3, Mapocho 1198. N—20

AUTOMOVILES MUY BUENOS, DIFERENTES tipos, permuta por sitios, propiedades, anticipa dinero sobre consignaciones. San Antonio 816. 19N

CAMION FORD, CARROCERIA Nueva, motor garantido, 2,500. Independencia 2075. 17-N

VENDO FORD MODELO 25, POCO uso, de ocasión. Verlo, Independencia 618, de 6 a 11 A. M. 17—N.

$ 5,000 CHASSIS DOS TONELADAS, facilidades. Santa Rosa 555. 17—N.

COMPRO ESSEX, PAGO CONTADO. La Bolsa 65.

REGIA OCASION: AHORRE $ 4,000. Véndese góndola Ford perfecto estado o cámbiole camión o mercaderías. Matucana 641. 17N

GONDOLA BROCKWAY BUS, 6 meses uso flamante estado, recorrido primera véndese precio muy bajo al contado, por no residir su dueño en ésta. Maestranza 338.

AUTOMOVIL ANSALDO, ULTIMO modelo, cinco asientos, poco uso, véndese con grandes facilidades pago. Fábrica de Sombreros Cintolesi. Av. Augusto Matte 480. Comuna de Yungay. N-19

AUTOCAMION CARGA DOS TONELADAS, vendo barato. Delicias 2474. N-18

AUTOMOVIL LANCIA TURISMO, 7 asientos, perfecto estado, vendo de ocasión. Verlo y tratar: Garage Central, Rosas 1464. N-21

GONDOLA FORD, PERFECTO ESTADO, vendo barato. Delicias 2474.

CARROCERIAS, VINERAS, PANADERAS, y carga muy bien encuadradas, madera primera clase, vendo de ocasión. Santiago 1477. 16-N

NECESITAMOS URGENTE AUTOMÓVILES modernos tipo turismo, para satisfacer los pedidos de nuestra clientela, negocios rápidos. Escobar & Ebell. Delicias 1751. N-27

VENDO CAMION REPUBLIC PARA carga 2 1|2 toneladas, en perfecto estado. Tratar: Almirante Barroso N.o 716. N—17

DOS GONDOLAS FORD REALIZO, por no poder atender. Carmen 902. N—17

COMPRO PATENTE AUTO CARGA Santa Rosa 1757. N—16

VENDO AUTO CAMION FORD nuevo mitad precio. Tratar Independencia 544. 17-N

AUTOMOVIL HUDSON, MODERNO, nuevo, vendo, acepto en pago Ford, último modelo. San Diego 2290. (Barraca). 16—N.

MOTO INDIAN SCOUT, VENDESE. Pío IX 46. N-16

SE ARRIENDA UNA CASA PARA negocio 10 de Julio 776.

4.—Animales (Compra y venta)

PERRITOS POMERANIA CRIA Chiquita véndense. Llano Subercaseaux 980. 15-N

VENDO TREINTA OVEJAS DE primer pasto, crías al pie, cerca de Santiago. Las Heras 1622. N 19

VENDO DOS PERRAS PERDIGUEROS. Avenida Rondizzoni 2060. N—18

PERRO DOBERMANN FINO, nuevo, ocasión, vendo. Pedro Valdivia 620.

MALESHERBES, POTRO F. S. VENDO para la reproducción. Tratar con su dueño. Llano Subercaseaux 855.

CACHORRITOS PERDIGUEROS, "Griffon" poil dur, vendo. Pedro Valdivia 620.

5.—Alhajas, joyas, monedas, etc. (Compra y venta)

JOYERIA LA ROYAL ESTADO 56

ALO... ANDA A "LA ROYAL", seguro que te prestarán el máximum del dinero

NOVIOS: ARGOLLAS DE ORO DE 14 a 18 k., desde $ 30 par ofrece la Relojería Sportman. San Diego 780. 15-D

7.—Aves y pájaros. (Compra y venta)

COMPRO GALLINAS CLUECAS, pago buen precio. Gay 2536. 21-N.

SE VENDEN CANARIOS FINOS muy cantores y canarias, especial para cría. San Ignacio 1165. N—18

PALOMAS BELGAS FINAS, VENDO una crianza muy barato. Pedro Valdivia 620.

8.—Avisos varios.

LLAVES
TRABAJOS DE TORNO, MECANICA EN GENERAL
A. GRAF
SAN DIEGO 83

HELADOS ESPECIALES
REPARTE A DOMICILIO
LA ESTRELLA DE CHILE
DELICIAS 2489 TEL. 2429

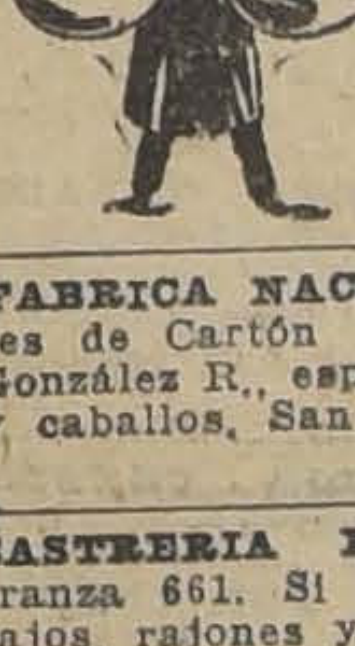

OPTICA G. Tschumi — Estado, esquina Huérfanos: cristales bifocales. — Cristales Punktal Zeiss Precios moderados.

FABRICA NACIONAL DE JUGUETES de Cartón "El León", de José González R., especialidad en muñecas y caballos. San Pablo 2157. N—19

SASTRERIA FRANCESA, MAESTRANZA 661. Si lo invade la polilla, tajos, rajones y fuego, acuda a María Orrego, eminente zurcidora. N—16

OFREZCO MUY BARATO TALAJES inmejorables hasta para mil animales en Antuco, provincia de Bío-Bío. Dirigirse: B. M. Casilla 2929. 16-N

SALON DE PEINADOS, ONDULACIÓN $ 3; cortar melena $ 2. Abierto diariamente. Rosas 1018. N—18

10.—Casas, departamentos y piezas amobladas.— (Ofrecidas y buscadas)

SE ARRIENDA CASITA NUEVA amoblada, estilo colonial, todo en espléndido estado. Verla de 2 a 5 P. M. Bellavista 0497. N-O

CABALLERO EXTRANJERO DESEA pieza amoblada sin pensión, inmediaciones Estadio Gath y Chaves. Los Leones. Dirigirse: Casilla 2179. Dic.—5

ARRIENDO PIEZA AMOBLADA balcón calle $ 75; otra chica adentro. San Francisco 454. N—20

CABALLERO EXTRANJERO DESEA piezas amobladas en casa extranjera, barrio Ñuñoa o Los Leones. Oferta con precio a Casilla 1251.

ARRIENDASE DEPARTAMENTO amoblado, 4 piezas, independientes, con o sin pensión. Prat 22. 17-N

EN SAN BERNARDO NECESITAMOS quinta amoblada por mínimum de 6 meses. Huérfanos 1268.

FAMILIA PROVINCIA NECESITA arrendar tres a cuatro piezas amobladas, preferencia cerca Quinta Normal. Dirigirse "Helecho". Correo Central. 19-N

CASA AMOBLADA UNA CUADRA Plaza Victoria. Todas comodidades, arriéndase temporada. Dirigirse: Casilla 603, Valparaíso. 18-N

CENTRALISIMAS PIEZAS AMOBLADAS arriéndanse. Alonso Ovalle

11.—Casas, departamentos y piezas sin muebles. (Ofrecidas y buscadas)

Casas

$ 220, MATRIMONIO, ARRIENDA espléndidas casas recién terminadas, cuatro piezas. Coquimbo 1133. N—30

ARRIENDASE CASA. PEDREGAL 12 F. 16-N

$ 130 ARRIENDASE CASITAS. Tratar: Copiapó 548 17-N

SE ARRIENDO CASA EN BAJOS, Esmeralda 756. 16-N

ARRIENDO CASA GALPON LUZ eléctrica, fuerza motriz. Andes 2732. 17-N

SE ARRIENDA BUENA CASA CON hall, 7 piezas, 2 baños, etc. Santa Isabel 351. 16-N

ARRIENDASE COMODA E HIGIÉNICA casa habitacin, a un paso del Parque Forestal. Mayores datos: Monjitas 341. 19N

$ 135, CASITAS UNICAS PARA gente decente, muy lindas, 3 piezas. Av. Infante 1436. Góndola Salvador, bajada Lautaro. N—29

CASITA, ARRIENDO, $ 120, 140. Colón 1538-2097. N—16

CASITAS NUEVAS, ARRIENDASE $ 180. Grajales 1962. N-16

FAMILIA PROVINCIA, NECESITA arrendar tres a cuatro piezas amobladas, preferencia cerca Quinta Normal. Dirigirse "Helecho". Correo Central. N—17

NECESITO ARRENDAR CASA hasta $ 500, mínimum 10 habitaciones, fuera servicios, prefiriendo barrio alto. Carmen 43. N-21

A UN PASO AVENIDA MATUCANA, arriéndase casa cinco piezas y tres de servicio. Martínez de Rozas 3361. N-16

$ 200 ARRIENDO CASA, VICUÑA Mackenna 584. N—16

$ 350 ARRIENDASE CASA CENTRAL, calle Manuel Montt 2137. N—16

$ 650, CENTRALISIMA ESPACIOSA casa. Estado 239. N—16

ARRIENDO CASITAS NUEVAS, $ 150, con luz. San Luis 1383. (Independencia). 17-N.

ARRIENDO CASA EN AV. PORTALES 2637.

ARRIENDO MUY CENTRAL, CASITA independiente 4 piezas, para matrimonio u hombre solo. Miraflores 130. N-17

$ 420 ARRIENDASE CASA NUEVA, baño instalado. Bellavista 0605. Tratar: Bellavista 0639. N 21

DEPARTAMENTO INDEPENDIENTE: comedor, dos dormitorios, muy bien conservados, balcones calle, mucha luz e higiene, gas y agua, arriendo a un matrimonio honorable, en 100 pesos. Copiapó 1339.

$ 134, ARRIENDASE CASA 4 PIEZAS. Ñuble 1010, casa 1. Llaves: San Diego 1833.

$ 460, ARRIENDO CASA 8 PIEZAS, hall, parrón. Nataniel 1034. N—18

ARRIENDO GORBEA 2174, CASA chica, 4 piezas, hall, servicios, un paso Echaurren. Tratar y llaves: Gorbea 2357. N—17

90, ARRIENDO CASITAS CALLE Opazo y Vivaceta, frente Sevilla. Tratar: Bezanilla 1451. N—17

$ 260, ESPLENDIDOS ALTOS seis piezas, fuera dependencias, gas y luz eléctrica. Delicias 3978. N—18

EXTRANJERO BUSCA CASA CHICA, moderna o departamento independiente con pieza baño, cerca Santa Lucía. C. C. Casilla 11-D. N—17

$ 530 ESPLENDIDA CASA VERGARA 425. 18N

BUEN ARRIENDO. — TRASPASO espléndido arriendo quinta con buen chalet, Avenida Manuel Montt. Tratar: directamente interesado. Agustinas 1148, oficina 16. 18-N

$ 600 ESPLENDIDOS CHALETS recién construídos, a una cuadra Plaza Ñuñoa. Huérfanos 1268.

$ 750 CHALET DE PRIMER ORDEN en la mejor situación de Los Leones, toda clase de comodidades. Huérfanos 1268.

EN CARMEN, ALTOS, 7 PIEZAS, hall, galería, dependencias, $ 400.

$ 480 HUERFANOS, 10 PIEZAS fuera dependencias. Huérfanos 1268.

$ 430 ALTOS, NUMEROSAS HABITACIONES, bien tenida. Huérfanos 1268.

$ 600 ESPLENDIDOS BAJOS EN Cumming, garage. Huérfanos 1268.

$ 250 BAJOS, CHICOS, 4 PIEZAS fuera servicios, buen estado en Pedro Valdivia. Huérfanos 1268.

CASA EN LOS LEONES O ÑUÑOA, 6 piezas, buen estado, hasta $ 500. Huérfanos 1268.

CHALET EN PROVIDENCIA HASTA Condell, preferible Seminario, 7 piezas, garage, hasta $ 700. Huérfanos 1268.

CASAS, CHALETS EN DIFERENTES barrios, especialmente altos, tenemos numerosos pedidos de clientes solventes. Negocios rápidos. — Huérfanos 1268.

BUENOS ALTOS A DOS CUADRAS Providencia. Espléndida situación. $ 400. Huérfanos 1268.

$ 500 SANTO DOMINGO, ALTOS, 7 piezas, 2 toilettes, dependencias.— Huérfanos 1268.

$ 500 CONDELL, ESPLENDIDO chalet, flamante, toda comodidad. Huérfanos 1268.

$ 750 ESPLENDIDA Y GRAN CASA en Compañía, 15 departamentos, muy buena situación. Huérfanos 1268.

$ 1,000 CASA DE PRIMER ORDEN con toda clase comodidades y lujo. A pocos metros Alameda. Huérfanos 1268.

$ 700 ALTOS INMEJORABLES por situación y comidades, gran número habitaciones. Huérfanos 1268.

$ 400 MUY BUENA CASA EN LOS Leones, 7 habitaciones. Huérfanos 1268.

550 ARRIENDASE CASA NUEVA, moderna. Cumming 461. 20—N

CASA NUEVA, 5 PIEZAS, FRUTA vendo 17,000.— Marcos Macuada 1398. Llaves lado 1388.

ARRIENDO BUENA CASA. FREIRE 687. 17—N.

ESPLENDIDA CASA - ESQUINA, con lindo jardín, garage, toilette, 6 grandes habitaciones fuera servicio. Sólo $ 300. Vicuña Mackenna 1795. 17—N.

SOLO 300 PESOS MENSUALES arriendo extensa quinta, diez piezas, galpón, gallineros, Avenida París 400, una cuadra paradero 10, góndola

$ 150 CENTRALISIMAS, ARTESANOS 885, frente a Puente, arriéndanse piezas amobladas con buena pensión. 18—N.

360 CASA CENTRAL, SIN ALTOS, 6 piezas, patio, cocina, baño, gas, electricidad. Tratar: Marcoleta 432.

MATRIMONIO EXTRANJERO Busca una casa, con comodidades: canon: $ 300. A. B. Casilla 939. 16N

$ 120 ARRIENDO CASITAS FLAMANTES, 2 piezas, cocina, baño, W. C., patio. Providencia 2149. 17-N

ARRIENDASE CASA, CUATRO HABITACIONES, servicio. Brasil 687. 18-N

$ 80 ARRIENDO CASAS NUEVAS. Recoleta. Tratar: Mapocho 884.

$ 180 ARRIENDASE UNA CASITA en Rogelio Ugarte 1805, Tratar San Diego 636. 18-N

ARRIENDO ALTOS, POCA FAMILIA, Sazié 2751. Tratar Nataniel 413.

NECESITO ARRENDAR SITIO O galpón con dos o tres piezas. Correo 2. (Almacenero).

DELICIAS 2622, FRENTE LIBERTAD, arriendo casa grande, altos, canon 550 pesos.

ARRIENDO CASA RECIEN REFACCIONADA, Blanco Encalada 2575. 18-N.

$ 150 ARRIENDO CASAS RECIEN construídas a matrimonio. Martínez de Rozas 2319.

ESPLENDIDO SUBTERRANEO Y patio, en todo el centro. Arriendo. Tratar: Esmeralda 650. 17-N.

$ 230 ARRIENDO BUENA CASA altos. Matucana 66-A.

ARRIENDO COMODA CASA, CARMEN 1395. Tratar, Victoria 519. 17—N.

$ 130 ARRIENDO CASITA DECLARADA higiénica. San Diego 926.

Departamentos

DEPARTAMENTO TRES PIEZAS arriendo. San Diego 1815. N—16

ARRIENDASE DEPARTAMENTO. Olivares 1434. N-20

DEPARTAMENTO 3 PIEZAS, CASA gran sitio, muy barato. Maestranza 1270. N—18

MATRIMONIO NECESITA DEPARTAMENTO de tres piezas y cuartito en casa de familia honorable. Referencias: Cochrane 371, S. de A.

DEPARTAMENTO DOS PIEZAS, casa particular. Rosas 1374.

ARRIENDO DEPARTAMENTO seis piezas y servicios. Olivos 1073. N—17

SE ARRIENDA DEPARTAMENTO 3 piezas, hall, cocina, gallinero; góndola puerta, $ 150, o toda casa 5 piezas y quinta, $ 250. Santo Domingo 4455.

ARRIENDASE DEPARTAMENTO A personas honorables. República 184. 17-N.

ARRIENDO DOS DEPARTAMENTOS Subercaseaux 182. 16-N.

VICUÑA MACKENNA 653, Arriendo para el 1.o departamento dos piezas y cocina. N18

ARRIENDO COMODO DEPARTAMENTO. Santa Rosa 201.

NECESITA SEÑORA SOLA ARRENDAR departamento chico, en bajos y central. Lira 988. 18-N

DEPARTAMENTO 2 PIEZAS BALCÓN. Libertad 574. N-17

DEPARTAMENTO TRES PIEZAS, 100 pesos, arriéndase. Pedregal 12 E.

$ 140, ARRIENDO DEPARTAMENTO cuatro piezas, cocina, todo servicio. San Borja 231. N—19

Piezas

ARRIENDO PIEZAS HIGIENICAS. Barroso 83. 17N

ARRIENDO PIEZAS. SERRANO 35 A. 17—N.

ARRIENDASE BUENA PIEZA A la calle a caballero solo. Bulnes 29.

PIEZA CENTRAL, SIN MUEBLES, necesita matrimonio solo. Casilla 3303, Teléfono 2549.

Todos los pequeños industriales y comerciantes deben avisar en la sección "Avisos Económicos" de "La Nación", esto es, en el diario que ocupa el primer lugar en cuanto a circulación.

ARRIENDO DOS PIEZAS CON LUZ a personas solas, en casa de respeto. Jofré 304.

ARRIENDO MAGNIFICAS PIEZAS, Gay 1748 y Casrto 643. N—17

PIEZAS $ 30, ARRIENDASE CITE Ricardo Matte. Bellavista 0890. N—17

ARRIENDO UNA PIEZA. MONEDA 1422.

ARRIENDASE PIEZA. SERRANO 475. 17—N.

ARRIENDASE PIEZA CABALLERO solo con o sin mueble. Gálvez 283.

SE ARRIENDAN DOS PIEZAS A matrimonio honorable o señora de mucho respeto. A. Prat 1146.

ARRIENDO PIEZA PERSONA DECENTE. Molina 546.

12.—Compra y venta de casas y sitios

VENDO CASITA NUEVA, COMODA. San Pedro N.o 1783. Su dueño. N-16

VENDO TERRENO 915 METROS, Vía Arcadia. Tratar: Rodolfo Prado. Llano 685. N—18

CASITA RECIEN TERMINADA, SE vende en Rogelio Ugarte 1872. N—16

VENDO PROPIEDAD DE RENTA. Rosas 1920. Verla de 4 a 6. Brasil N.o 560. N—16

SE VENDE UN SITIO A MEDIA cuadra del Puente de Melipilla. Tratar con su dueño Manuel Urbano. Calle de Melipilla 307. N—16

VENDO CASA NUEVA, RECIEN construída, barata. San Pablo 4527. Tratar: Diez de Julio 167. 17—N.

9,000 A 6,000 VENDO CASAS OPORTUNIDAD. Dávila 1061.

38,000 VENDO CASA 8 PIEZAS, vestíbulo, condición deuda Caja. Sierrabella 1869.

18,000 VENDO COMODA CASA. Victoria 424. Esquina Sierrabella. N—17

COMPRO CASITA HASTA $ 15,000, doy diez mil al contado, máximo a tres cuadras carro San Bernardo. Dirigirse: Arturo Prat 1709. N 18

$ 80,000, SE VENDE PROPIEDAD de renta, 10 casitas, tiene hipoteca $ 20,000, Banco Hipotecario. Bueras 124.

GRAN OCASION, LINDO SITIO PLAZA Ñuñoa, 800 metros en $ 14,000, vendo. Agustinas 1350.

QUINTITA FRUTAL, VENDO O arriendo, construcción sencilla, deuda Caja. Garibaldi 751. Carrión M. Montt.

ÑUÑOA

Casa de renta actualmente en los bajos, y residencia de Verano en los altos, vendo.
CASILLA 4669 — Correo 2

VENDO, PERMUTO PRODUCTIVA quinta, comuna Yungay, buena casa, 12 piezas, 11,000 cultivadísimos, carros, luz. Grajales 2340.

CASA LADRILLO VENDO, 4 PIEZAS, y hall, parrón, en Avenida Italia 1606, tratar: Martínez Rosas 2960. 17N

NECESITAMOS COMPRAR QUINTA con casita de 4 piezas, bien plantada en Ñuñoa. Negocio rápido.— Huérfanos 1268.

$ 58,500 VENDO CASA DARDIGNAC 64 casi esquina Siglo XX, 8 piezas, baño, cocina, dependencias, patio embaldosado. Facilidades de pago. Verla, 1 a 5.

VENDO CASA MONEDA 2220. 17—N.

Sitios

Propietario en año y medio, en Santiago, central, facilidades, van vendiéndose rápidamente.
CASILLA 4669 — Correo 2

68,000 OPORTUNO PARA HACER buena inversión, es la venta de seis casitas construídas para explotar, de 4 y 5 habitaciones fuera servicios, luz, alcantarillado y a dos cuadras línea San Francisco y una góndolas Carmen-Lira. Produce 7,400 y deben producir 9,960. No hay deudas, se venden en 68,000. Bandera 552. Eduardo Tasso.

FERROCARRILES, OBREROS: Vendo sitios barrio Estación para habitaciones, huertos. Libertad 6.

42,000 EXTENSA CASA BUENA construcción, diez cómodas piezas, toda comodidad, conviene empleados Cajas. Facilidades pago. Andes 2472. N-17

NECESITO COMPRAR O ARRENDAR propiedad grande para industria, radio Avda. Matta, Victoria, Nataniel, Sta. Rosa. Dirigir ofertas: A. E., Correo 3. 17-N

Cuerpo de Bomberos

4eme COMPAGNIE DE POMPIERS. Réunion Générale extraordinaire Mercredi 17 courant a 7 Heures du soir. Réforme du Reglement et frais caisse des volontaires. — Le secretaire. N—17

12.a COMPAÑIA DE BOMBEROS "Chile Excelsior". — Cito a la compañía a reunión extraordinaria para mañana Miércoles 17, a las 9.30 P. M. Tabla de admisión de voluntarios, balance anual, y demás que haya que tratar. — El Secretario.

13.—Compra y venta de negocios

SE VENDE BUEN NEGOCIO DULCERÍA, almacén. San Pablo 1643. 19—N.

VENDESE PENSION, ARRIENDO barato; por enfermedad y viaje del dueño. San Pablo 2090. 17-N

EN 2,500 REGALO ALMACEN EN plena actividad. Madrid 1499. 17-N

VENDO BAR RESTAURANT CENTRAL, Bandera 886 16-N

ESPLENDIDO ALMACEN, VALOR 15,000; permuto por panadería, propiedad o negocio pueblo campo. Puerta de Vera 902. N-17

POR VIAJE URGENTE VENDO Pensión Chillán, Erasmo Escala esquina Sotomayor. N-19

VENDO EN BARRIO MUY COMERCIAL un negocio con mucha clientela. Referencias: Irarrázaval 321.

LAVANDERIA CON LAVADO DE hoteles, véndese. Eleuterio Ramírez 1148. N 17

ARMAZONCITO Y MOSTRADOR vendo barato. Gálvez 1671.

SANTO DOMINGO 1187, OFICINA 1. Tiene en venta toda clase negocios garantidos sin cobrar comisión.

800, REGALO PELUQUERIA. INDEPENDENCIA 424. N—17

VENDO CARNICERIA. CUETO ESQUINA Andes.

VENDO TALLER ELECTRICO MECÁNICO bien situado. Diez de Julio 237. 17-N

ESTABLO: VENDO ESTABLO EN Huérfanos 2100. Muy buena clientela. Tratar, Agustinas 1801, de 1 a 2. 18—N.

VENDO ALMACEN, BAQUEDANO 902. 18—N.

SE VENDE LA PENSION REPUBLIC o admito socio con poco capital. San Diego 2230. 18—N.

VENDO CIGARRERIA. LA DOY A prueba. Bandera 832, de 6 P. M. 18—N.

VENDO CAFE Y RESTAURANT con Fuente de Soda, situación única, muy central. Más datos, casilla 2498. 17—N.

VENDO SOMBRERERIA EN $ 1,000 Tratar: San Diego 834. 17-N

VENDO LAVANDERIA CENTRAL, tiene casa habitación. Santo Domingo 592. 17-N

ALMACEN, MERCADERIAS

Instalaciones compro, pago al contado los mejores precios. Bandera 552, oficina 18.

VERDADERA GANGA, 1,500 PESOS de ganancia mensuales podrán obtener con poco capital comprando el almacén en la calle Víctor Manuel 1801, esquina Ñuble, pasar tratar y convencerse. 17-N

SE VENDE ALMACEN ABARROTES poco capital. San Pedro esquina Pedro Lagos. 17-N

FUENTE SODA REGALASE 1,250 pesos, Alameda 1230. N-17

SE VENDE UNA LAVANDERIA O si no por pieza. Almagro 365.

SE VENDE ACREDITADO NEGOCIO de abarrotes, poco capital, con buena casa habitación, al lado de un cité. Gálvez 207.

SE VENDE LAVANDERIA POR NO poder atenderla. San Isidrio 219. N-17

VENDO BAR, ACEPTARIA SOCIO. Mapocho 884. N-17

VENDO ALMACEN ARRIENDO 85 pesos. Huemul 1199.

VENDO NEGOCIO POR TENER que ausentarme, muy barato. San Francisco 1735.

VENDO SOMBRERERIA BASTANTE clientela. San Diego 834.

SE VENDE PELUQUERIA CON CIGARRERÍA, arriendo barato contrato largo o se arrienda. San Diego [illegible].

ALMACEN VENDO ESQUINA PASAJE casa habitación. San Diego 1544. 17-N

VENDO RESTAURANT ACREDITADO, canto y baile, patente rematada. Victoria 1090. 21—N.

NEGOCIO ABARROTES CON HABITACIONES, compro. Aldunate 1227.

ALMACEN CON ANEXO LICORES, vendo. Diez de Julio 768. 17—N.

VENDO PELUQUERIA, JOAQUIN Pérez 4270. Tropezón.

VENDO EL MEJOR DEPOSITO LICORES del barrio, $ 10,000, por tener dos. Andes 2601. 17-N.

VENDO MEJOR PELUQUERIA del barrio, facilidades de pago. San Pablo 2567. 17-N.

PELUQUERIA OCASION, VENDO casa: Moneda 2618. 17-N.

VENDO INDUSTRIA 15 AÑOS ESTABLECIDA por no poder atenderla. San Miguel 46. N—17

REGALO NEGOCIO CON O SIN mercadería. Maipú 18. N—18

VENDO LAVANDERIA, BUENA clientela. Bulnes 7 A. N—18

ALMACEN COMPRO, ALGO FACILIDADES. Escribir: Correo 3. Almacenero. N—18

$ 1,100 REGALASE ACREDITADA antigua pensión, barrio populoso fábricas, por viaje impostergable. Chacabuco 90. 17-N

DE OCASION VENDO ALMACENCITO, valor 1,400. Cochrane 590. 16-N

VENDO NEGOCIO DE PAQUETERÍA por poco capital. Barrio muy comercial. Subercaseaux 157. N—17

VENDESE PASTELERIA POR NO poder atenderla. Castro 468. N-16

CARNICERIA ANTIGUA Y CON bastante clientela se vende por ausentarse su dueño. Tratar en calle Mapocho 2299. N-16

PELUQUERIA, CIGARRERIA CON habitaciones vendo, espléndida situación. Z. Casilla 19 A. Valparaíso. N-17

OCASION VENDO NEGOCIO MENESTRAS, mucho porvenir. Dardignac 501. N-17

VENDO REGALADO BAR, CASA cena, por no poder atender, dos negocios, o admito socio, pase a verlo, patente rematada, abierto día y noche. Inés de Aguilera 1136, Plaza Almagro. N-16

800 REGALO ACREDITADA BODEGUITA. Tocornal 631. N-16

VENDO DEPOSITO VINO Y CHICHAS, buena situación. Rosas 2992, esquina cité. N—17

RESTAURANT CENTRAL VENTA 200 pesos diarios, vendo ocasión, urgente. Casilla 1689. N—20

VENDO BAR RESTAURANT. SAN Diego 2137. 16-N

VENDO GRAN CARNICERIA, ASEGURO utilidad 70 pesos diarios. San Pablo 1620. 16—N.

POR VIAJE VENDO ALMACEN con derecho al arriendo del local, casa bastante cómoda. Camilo Henríquez 681. 16—N.

CARNICERIA ACREDITADA VENDO. Independencia 732. N-16

VENDO NEGOCIO ABARROTES, arriendo barato. Rivera 1609. N-16

CIGARRERIA LIBRERIA VENDO con 10 o|o descuento. San Pablo 1615. N-1[illegible]

SE VENDE UN NEGOCIO DE JABONERÍA y carbón, muy barato. Gálvez 536. N—16

NEGOCIO DE COMPRA Y VENTA, vendo. Recoleta 301. 18-N

CONCURSO

Se ha abierto concurso para proveer los siguientes puestos:

ESCUELA NORMAL N.o 3 DE SANTIAGO: 9 horas de Inglés; ESCUELA NORMAL DE LIMACHE: 13 horas semanales de Ciencias, 2 horas de Horticultura en los cursos de planta y 2 horas del mismo ramo en el V año paralelo.

Detalles en el Diario Oficial.

El Director General de Educación Primaria.

N—18

A BAÑARSE

Baños americanos .. .	$ 10[illegible].00
Baños de zinc	$ 45.00
Baños de asiento . . .	$ 30.00
Lluvias de zinc . . .	$ 4.00
Baños para guaguas . .	$ 10.60
Califont a gas	$ 250.00
Calentador a leña . .	$ 120.00
Lavaplatos enlozados y de zinc	
Carniceras metálicas .	$ 25.00
Basureros reforzados .	$ 11.00

Y toda clase de artículos sanitarios a precios convenientes.

ACETILENO

Es el momento más oportuno para contratar su instalación de acetileno y aprovecharla durante las vacaciones.

Generadores de todas las potencias, no automáticos, desde	$ 25.00
Lámparas a carburo, 18 modelos diferentes, para todos los usos, desde	$ 4.50

J. E. FORTUÑO

AHUMADA 147

N—16

15.— Compras y ventas varias

FABRICA CHACABUCO 13
PRECIOS INCOMPETIBLES EN BAÑOS Y CALIFONTS

CHACOLI ESPECIAL VENDE VIña Santa Juana, "Hornillas".

PAPAS NUEVAS, LEÑA TALHUEN, espino, monte, eucaliptus, álamo; carbón espino, quillay, olivillo, litre, blanco, coke; cereales, pasto cosecha anterior a $ 9.00 los 100 kilos todo puesto a domicilio. Bodega La Paz. Brasil 766. Teléfono 2340. 17-N

COMPRE SUS MARCOS O MANDELOS HACER DIRECTAMENTE EN LA FABRICA DE MARCOS Y MOLDURAS
MONEDA 930
ENTRE ESTADO Y AHUMADA

TIPO, 1.50; PLOMO, 1.20; SACOS sementeros, 0.90, compro constantenente. Irarrázaval 75. N—17

COCINAS ECONOMICAS EN REAlización, $ 45. Fábrica: Chacabuco 13. N 16

BOTELLAS PICADAS CERVECEras compro cualquier cantidad. Nataniel 1462. N—17

BILLA INGLESA CON TODOS SUS útiles vendo. Catedral 1534. N-17

COCINAS Y MENAJE DONDE FAURÉ
CARMEN 315
FÁBRICA

COCINAS ECONOMICAS REALIZO a precios sin competencia. San Pablo 1856. Dic-4

CARBON ESPINO BUENA CLASE, compro. Hago contrato. Dieciocho 690. 19N

VERANEANTES!! CASA BERSANO
FRENTE ESTACION ALAMEDA
DESPACHA AL CAMPO Y PLAYA
PROVISIONES ESCOJIDAS

En venta en las Boticas.

POR CONCLUSION DE NEGOCIO se venden estantes y envases de botica. Calle Padura N.o 545.

IMPRENTAS: REGALO LOTE TIpos 2 pesos kilo; prensa pedal, 1,500; rayadora importada. Lote transmisión, poleas, descansos 150, ocasión. Ricardo Santa Cruz 742. N—16

NECESITO ROMANA DE MIL KIlos. Casilla 585. N-16

VENDO MAQUINA REGISTRADOra National, moderna. Brasil 560. N—16

CARRETON MANO, PIPAS, CUARterolas, 2,000 sacos cobre vendo.— Matta 739. N—18

POR CUENTA FUNDO VENDO partida de queso mantecoso de primera, desde uno. $ 2.20 kilo. Covadonga 17. 16-N

VENDO CARBON ESPINO PURO, garantido de tallo por carretas llegado de Polpaico, peso 60 kilos sin saco, venga hoy mismo. Delicias 3470. 16-N

QUESOS Y MANTEQUILLAS
POR MAYOR Y MENOR
21 DE MAYO 879
ESQUINA MAPOCHO
EL TORO

VENDO COCINA PARA HOTEL O casa de pensión. Maipú 1147. N 18

BRILLANTINA (TALCO NACIOnal) especial para jabones vetados, vendo en sacos 80 kilos, $ 10, incluso saco. San Francisco 1819. N—20

VENDO ROMANA 750 Kg. FAIRbanks importada. Rondizzoni 2060. N—18

ARCHIVADORES
"Ahaw Walker",
metálicos de la mejor calidad, se liquidan a mitad costo en
HUERFANOS 1112
tercer piso.

ROMANA 500 KILOS, BALANZA platillo, molinillo, para café. Vendo. Artesanos 983. 19N

VENDEDORES: OFREZCOLES mantequilla del Sur, precios bajos. Diez de Julio 357.

ESTANQUES Y TARROS 400 HASta 2,000 litros para bencina compro. Estado 167.

CAJONES VACIOS VENDO MUY barato. Morandé 730.

ROMANA 500 KILOS PALANCA IMportada, balanza platillos, 10 kilos vendo ocasión. Avenida La Paz N.o 2. 17-N.

LINDISIMAS PELICULAS IMPORtadas, biógrafos, realizo. Alonso Ovalle 1244. 18-N

VENDO ROMANA 800 KILOS. SAN Diego 1352.

VENDO ROMANA, BALANZA, MOlinillo vidrieras. Valparaíso 1379.

MONTURA CHILENA APERADA regalo. Nataniel 1179. 17-N

VENDO COCINA GAS DOS PLAtos, de la Compañía. Marcoleta 535. 17-N

CARBON ESPINO 60 KILOS, GArantido, $ 16, con envase vende representante de varios fundos. Thompson 3436. (Dos cuadras pasado Estación).

¡HIELO! SE VENDE EN EL FRIgorífico Experimental del Servicio de Viticultura y Enología, de 9 a 11 A. M. y de 1 a 7 P. M. Quinta Normal, entrada Avenida Portales. N—17

VENDO UNA PARTIDA CARBONES para biógrafo. Mapocho 2648.

PLOMO, PLANCHAS, COMPRO. B. Encalada 2765.

LEÑA EUCALIPTUS TROZADA seca, $ 9 quintal; espino cortada, 12; álamo picada, $ 10.50 quintal; álamo, 300 palos, $ 1.80. Mapocho 3001. 18-N.

COMPRO SILLAS ROTAS, JUNCO. León Prado 585. 17—N.

¡PLOMO INGLES! EN LINGOTES, recibió la Feria de Metales. N.o 701 Morandé esq. Rosas. Teléfono 2771.

CHINCHES Y LOS PARASITOS DE ANIMALES DOMESTICOS SE DESTRUYEN RADICALMENTE
Certán
BAYER

¡¡BOTES HELADEROS!! DESDE 16 pesos. Liquidamos. Fábrica Mérida.— Chacabuco 13. 12-Dic.

ZA-ZA
DELICIOSO VERMOUTH
AGENTE EXCLUSIVO:
J. A. GONZÁLEZ
MORANDÉ 757. TEL. 3165

METAL BLANCO PARA COJINEtes de auto, ofrece Feria de Metales. N.o 701 Morandé esquina Rosas. Teléfono 2771. D-5

BAÑOS CALIFONTS ETC. VENDE
CASA INGLESA
FACILIDADES DE PAGO
AGUSTINAS 1111

D-5

SACOS CARBONEROS, LEÑEROS, y trigueros, usados, vendo. Matucana 57. N—16

ROMANAS DE 300 A 10.000 KILOS
FUNDICION Y FABRICA DE ROMANAS
BULNES 216

16.—Dentistas.

CLINICA DENTAL LIRA 803. TRAbajos rápidos, sin dolor. Facilidades pago. 19-N

17.—Escuelas de choferes

ESCUELA PRACTICA CHAUFfeurs mecánicos, cursos rápidos, diurnos, nocturnos, varias marcas, también enseñanza por correspondencia mecánica, electricidad. Vicuña Mackenna 456. Arredondo. 8-F

18.— Extravíos y hallazgos.

RUEGO DEVOLVER FOTOGRAFIA perdida ayer 13, a Estado 252, altos. 16-N

GRATIFICACION SE LE DARA A la persona que devuelva prendedor perdidos Domingo en la mañana calle Catedral. Catedral 2078. N—16

19.— Empleados para comercio y oficinas. (Pedidos y ofrecidos)

SEÑORITA OFRECESE PARA OFIcinas o comercio.—L. C., Pasaje Andacollo 2136. 21—D.

La utilidad que deja su negocio se puede aumentar al doble mediante un aviso económico en "La Nación".

JOVEN EXTRANJERO SE OFRECE vendedor-cobrador a casa mayorista, seriedad, referencias, garantía. Casilla 5472. N—16

VENDEDORES ACTIVOS NECESIta la Fábrica Nacional de Bebidas Gaseosas. Lord Cóchrane 869 N—17

SEÑORITA MUY BUENA PRESENcia necesitamos. Presentarse únicamente de 8 a 9. Camilo Henríquez 367. Fábrica.

NECESITO EMPLEADO PARA LA venta de mercaderías surtidas. Sotomayor 793. De 8 a 9 P. M. N-18

SEÑORITAS PARA FACIL VENta en casas particulares, necesitamos. Acudir de 12 a 7 P. M., a Tacme, Ahumada 17, oficina 11. N 17

NECESITAMOS VENDEDORES ARtículos fácil venta, 25 pesos diarios. De 12 a 7 P. M., Ahumada 17, oficina 11, Tacme. N 17

SEÑORITA ENTENDIDA EN TRAbajos de Laboratorio, necesito. San Pablo 3296. N 17

PERSONA SOBRIA, ACTIVA, DEsea administración grandes propiedades, conocimientos construcciones, arboricultura, viticultura, demás trabajos agrícolas, ofrece fianza. Asler. —Torreblanca 875.

JOVEN SE OFRECE PARA OCUpación decente, sabe contabilidad; servicio militar y buenas recomendaciones. M. A. Eyzaguirre 763. N—20

NECESITO EMPLEADO PARA ALmacén y fiambrería. Puente 780.

SEÑORITA ATENDER CIGARREría necesito. Sueldo, cien pesos. La Bolsa 65.

SEÑORITA INDEPENDIENTE NEcesito conozca negocio lavandería con $ 3,000 en efectivo, para impulsar negocio establecido. Correo Central I. A. T.

EMPLEADO ACTIVO PARA ENtrega ropa cobranza con $ 500 efectivos, necesito. Dieciocho 85.

JOVEN EXTRANJERO SE OFRECE vendedor-cobrador a casa mayorista, seriedad, referencias, garantía. Casilla 4572.

OFRECESE UNA SEÑORITA PARA ayudante de contador o para principiante de oficina. Toesca 2560. N—17

SEÑORITA VENDEDORA, PRACTIca en paquetería, casa y comida, necesito. Delicias 3565.

22.—Hoteles y pensiones.

ATENCION: PASAJEROS, CIENTO cincuenta, piezas amobladas, desde 3 pesos diarios, con dos camas, $ 5, Gran Hotel Buenos Aires. Delicias 2921. Dic-9

CASA RESIDENCIAL PARA FAMIlias, caballeros, de Antonio Ferrando. Estado 75. Regios dormitorios, excelente comida. English Spoken. 18-N

ARRIENDO PIEZA CON PENSION; doy pensión de mesa. Lastarria 78. N-20

"TREFF" M. R. (PRIVILEGIADO) Es el nombre del cubre sommiers que se ha inventado para hacer durar el doble, y perfectamente limpio, colchones y ropa de cama. Fábrica de catres, Casa Castagneto, Mueblería París, Casa Americana y Morrison y Cía. Por mayor a su único inventor.— H. A. Bustos R.— Agustinas 2391. N—16

PENSION MESA PARA PERSONAS decentes, envío viandas. $ 75. Esmeralda 837. N—16

EL REGINA ES EL ÚNICO RESTAURANT DONDE SE COME LOS FAMOSOS TALLARINES CATTANI
25 COMEDORES RESERVADOS
ROSAS 1019

OFRECESE JOVEN ESCRIBIENTE para oficina. Buenas referencias. Esperanza 767. N—17

MAYORISTAS, HOTELES: JOVEN muy competente en contaduría, correspondencia, habla castellano, alemán, inglés, ruso, polaco, ofrécese cualquier trabajo. — Opalinski, San Diego 440. N—17

COCHRANE 139, PIEZAS PENsión, matrimonios honorables, en casa familia respetable. N-16

HOTEL NUEVA YORK, PIEZAS higiénicas desde $ 4, con pensión, 8. San Diego 254. D-11

RESTAURANT PARIS
COCINA CHILENA
CONFORT, ECONOMIA
AMPLIOS COMEDORES PARA BANQUETES
BANDERA 331

RESTAURANT SAN MARTIN, ALmuerzo, comida, regios cuatro platos, postre, café con vino, $ 2. Visítelo, que es lo mejor. Morandé 620. 9-D

En estas columnas aparecen numerosos pequeños anuncios. Hay varios de interés para Ud. Léalos!

PIEZA CALLE AMOBLADA CON pensión. Prat 187. N-16

ARRIENDO PIEZAS CON PENSION de mesa y a domicilio. Precios módicos. Claras 144. N—16

ARRIENDASE PIEZA CON PENsión, con o sin muebles. Alonso Ovalle 827. N—16

SE DA PIEZA CON BUENA PENsión a matrimonio. Maestranza 374. N—17

ALAMEDA 777 ARRIENDANSE piezas pensión. N—17

ARRIENDASE PIEZAS CON PENsión. Casa familia. Carmen 49. N—20

SAN MARTIN 766, PIEZA AMOblada espléndida pensión, 120. Mesa 70. N-17

SEÑORA EXTRANJERA OFRECE espléndidas piezas amobladas, con pensión, Lira 360.

EN CASA HONORABLE SIN PENsionistas arriendo departamento 3 piezas a la calle, con pensión, a matrimonio o personas distinguidas. Las Heras 1622. N 21

OFREZCO PIEZA, PENSION, MEses, días. San Francisco 170. N 17

SE ARRIENDA PIEZA AMOBLADA con - sin pensión, a matrimonio solo. Rengifo 755. N 17

ARRIENDO ESPLENDIDO DEPARtamento con 9 piezas a la calle, con sin muebles. Buena pensión. García Reyes 531, casi esquina Catedral. N—17

CASA RESIDENCIAL EXTRANJEra ofrece espléndidas piezas, magnífica comida. Estado 136. 23-N

CASA RESIDENCIAL, ALAMEDA 1381 recíbense pensionistas de mesa y con pieza, precios módicos.

DEPARTAMENTO CALLE PENsión. San Francisco 1257. 18—N.

PENSION, PIEZAS, CALLE, OFREce. Prat 129.

HOTEL FORNOS, PIEZAS AMOBLAdas, desde $ 3, pensión económica, San Diego 117. 21N

HOTEL BOHEME SAN ANTONIO 54. Piezas amobladas, $ 5, persona. 16-N

TALLERINES Y RAVIOLES AL huevo, fabricados a vista del público, los encontrará usted solamente Mercado Central, interior, puerta 21 de Mayo. 19N

ARRIENDO PIEZAS CON PENsión. San Francisco 323. 17-N

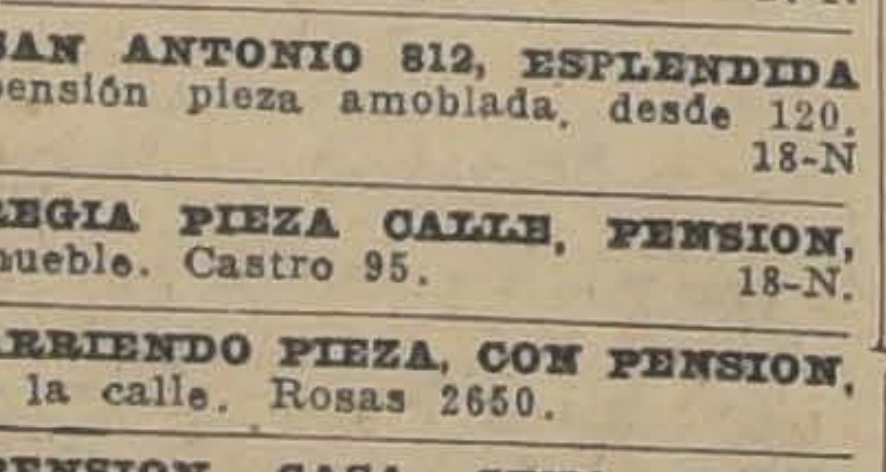
RESTARANT GLORIA
ESTADO 41
COMIDAS $4 CUBIERTO CON VINO
ORQUESTA, CONFORT.

PENSION PIEZA AMOBLADA desde 140, días, meses. Rosas 1742. 18-N

SAN DIEGO 79, CENTRALISIMO ofrece piezas pensión. 17-N

OFREZCO PIEZAS CON PENSION o pensión sola. Sta. Rosa 239. 23-N

HOTEL FORNOS, PIEZAS AMObladas, desde $ 3, pensión económica. San Diego 117. 15-D

REGIO DEPARTAMENTO A LA calle, piezas pensión. Sto. Domingo 1219.

ARRIENDO LINDAS PIEZAS CON pensión. Claras 144. 17-N

SAN ANTONIO 812, ESPLENDIDA pensión pieza amoblada, desde 120. 18-N

REGIA PIEZA CALLE, PENSION, mueble. Castro 95. 18-N.

ARRIENDO PIEZA, CON PENSION, a la calle. Rosas 2650.

PENSION CASA CENA VENDO ocasión. Chiloé 2081. 17—N.

CASA-QUINTA, MATRIMONIO, pieza amoblada, con buen pensión, $ 350. Maestranza 788.

CABALLEROS, MATRIMONIOS Departamento amoblado, pensión, meses, días, baño independiente. Alameda 975. 18-N

MAGNIFICA PIEZA CALLE PARA matrimonio, otra interior para señora o jóvenes solos, se arrienda con pensión casa de familia. Verla y tratar: Gorbea 2160. N-16

FAMILIA OFRECE ESPLENDIDAS piezas pensión. Catedral 2679. 23-N

PLENO CENTRO PIEZAS AMOBLAdas con buena comida, matrimonios, caballeros solos. Baño teléfono, Catedral 1261. 16-N

SE ARRIENDA LINDA PIEZA LA calle, con pensión, a matrimonio o caballero honorable. Amunátegui 84. N—16

LINDAS PIEZAS PENSION. SAN Martín 599, esquina Catedral. N—16

ARRIENDASE PIEZA CALLE CON pensión matrimonio o joven honorable, por mes y días. Huérfanos N.o 2986. N—17

23.—Instalaciones y accesorios para negocios. (Compra y venta)

OCASION UNICA, $ 350 UTILES completos de carnicería. Tratar Santa Rosa 210. 15-N

VIDRIERIA ERIS, FABRICA DE Marcos Finos para cuadros, diplomas, retratos, etc. San Pablo 1352. 8-Dic.

ESTANTERIA VENDO URGENTE, San Diego 625. 16-N

VENDO ESTANTERIA CANTINA. Copiapó 1472. N—16

VENDO UTILES DE CARNICERIA. San Pablo 1620. 16—N.

CALLE LIRA N.o 58 SE VENDE una estantería y vidrieras para negocio de almacén. N-18

VENDO ESTANTERIA, UN MOStrador, por $ 4,000. Independencia N.o 278. N-17

OCASION VENDESE VIDRIERA grande. San Diego 1249.

CAJA REGISTRADORA S. LUIS, tres meses uso, vendo ocasión. Independencia 286. N-17

24.—Instrucción y educación. (Colegios, academias y profesores)

ENSEÑANZA RAPIDA, ECONOMIca contabilidad, taquigrafía, aritmética, escritura máquina, $ 10. Cursos nocturnos. Instituto de Contabilidad. Santo Domingo 831. Nov. 24.

"MECANICA Dental". Masaje. Belleza. Cirujano - Pedicuro. Coiffeur, (arte peluquería). Comercio: Telegrafía. Contabilidad general. Taquigrafía. Dactilografía. Idiomas. También por correspondencia. Diplomas válidos. Pida prospectos. Director: Prof. Díaz Gascogne (autorizado por Sup. Gobierno). Instituto Profesional "Presidente Alessandri". Bandera 127.

INSCRIBASE NUEVOS CURSOS PEluquería artística, masaje. Estética femenina. Títulos legalizados. Instituto Técnico Profesional, Puente 637. 21-N

3, MENSUALES ENSEÑANZA ES. Cruz 757. Tranvía 14. N—16

DESEO TOMAR CLASES DE CONversación francesa, para practicar. Juan Prats. Casilla 1759. N—17

MATEMATICAS. NO AFLIGIRSE exámenes Diciembre. Profesor. Vicuña Mackenna 1090.

CONTABILIDAD, TAQUIGRAFIA, idiomas, dactilografía, enseñamos rápidamente. Instituto Comercial, — Agustinas 1060.

MECANOGRAFIA, CURSOS RAPIdos. Instituto "Pinochet Le-Brun". Huérfanos 1657. 28-N

ENSEÑANZA RAPIDA ESCRITURA a máquina. Avenida Matta 380.

25.— Instrumentos musicales, afines y accesorios. (Compra-venta y composturas).

DISCOS VICTOR, COLUMBIA TOdas marcas desde $ 4. Siempre novedades: cambiamos discos usados, rotos, por nuevos, máquinas Singer, victrolas vendemos facilidades pago. Repuestos en general, composturas económicas muebles para victrolas, San Pablo 2786 y San Diego 1562. Dic. 25

VICTROLAS COMPOSTURAS, venta de toda clase de repuestos, agujas. Diez de Julio 815. Dic.—6

DISCOS VICTOR Y OTRAS MARcas desde $ 3. Recibimos discos alemanes, rusos, israelitas, árabes, sirios y turcos. Grandes novedades en bailables. Victrola portátil $ 150. Albums para discos $ 10. Muebles para victrolas $ 80. Repuestos legítimos, composturas económicas. Ventas a plazo. Fonografía "Iris". San Pablo 2202. N—22

MOTORES VICTROLA FINISIMOS, realiza. Compañía 1542. 15-N

LINDA VICTROLA CON DISCOS, vendo barato, por apuro. Molina 546. N-18

AUTOPIANO AEOLIAN, CON 70 rollos, y victrola Victor, véndense. Serrano 106, de 9 a 11.30 A. M.

VENDO PIANO ESTUDIO EN $ 800, medio amoblado salita, $ 600. Olivos 824. N—17

PIANO ALEMAN, FLAMANTE, véndese mitad precio, por viaje urgente. Verlo de 10 a 12. Catedral 2453.

PIANOS ALEMAN PERFECTO EStado, vendo barato. Tarapacá 696.

RICO AUTO CHASIS, TODO ABSOlutamente flamante, muy resistente, motor sin igual valor. Conviene interesados, que buscan bueno, barato, verlo oportunamente. — San Antonio 816. 12-N

3 PESOS DISCO, BANDERA 191. 20N

PIANO HANSEN LEIPZIG VENDO, ocasión. Pedro Lagos 1068. 17-N

PIANOS COMPOSTURAS Y AFINAciones garantidas ejecuta precios módicos, antigua casa César Rau. Ahumada 31.

PIANO ALEMAN FLAMANTE, UN mes uso rebajado de precio, facilidades pago. Ahumada 31.

RIQUISIMO PIANO, CASI NUEVO, $ 2,000 vendo. Santo Domingo 2008.

27.—Medicina y farmacia

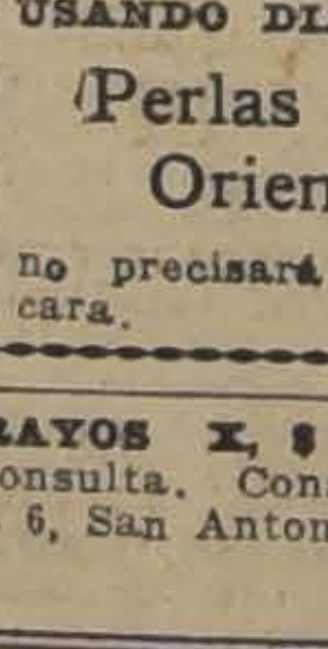
CARLOS MINA E HIJOS, Erasmo Escala 3096. Santiago, Cerrajería artística y fundición de bronce. Persianas de fierro, tipo económico (M. R.) y reforzado. Cortinas de fierro para almacenes y todo lo concerniente al ramo. Muestras en la fábrica.

TRATAMIENTO NATURISTA, SIN drogas, ni operaciones y diagnóstico por el iris. H., casilla 2522. 16—N.

ENFERMEDADES DEL ESTOMAgo, riñón, cólicos hepáticos, nerviosas, tratamiento eficaz aunque estén declaradas incurables. Echaurren 71, altos. N-18

USANDO DIARIAMENTE
Perlas Líquidas Orientales ⑱
no precisará de polvos para la cara.

RAYOS X, $ 10; APLICACION Y consulta. Consultorio económico, 5 a 6, San Antonio, Avenida Matta 586 20-N.

28.—Materiales de construcción. (Compra y venta)

MOSAICO LINDOS DIBUJOS, TUbos cemento, todos diámetros, tapas cámaras, desgrasadores, soleras, baldosas para cancha tennis, cemento blanco, tazas granitos, lavatorios, jardineras. Lira 715.

FIERRO ACAnalado, negro y galvanizado, para techo, de todas dimensiones. Canales, caballetes y cornisas. Precios bajos — **JIMENEZ Y PAHUL. San Diego 494.**

CEMENTO ATLAS BLANCO, ALsen, Wico y Melón. Lira 715. Teléfono 208. N-30

CONTRATISTA EN EDIFICIOS, De provincia, con veinte años de práctica, muy buenas referencias, ofrece sus servicios en ésta como tal, o como maestro director de obra. Dirigirse: Maruri 1142. 16-N

TEJA APRENSADA PARA ENTREga inmediata ofrece Fábrica de Cerámica "Los Leones", oficina: Bolsa de Comercio N.o 340, de 2 a 7. 18-N

LADRILLOS PASTELON NUEVO O usado, compro. Santa Rosa 1438. N—17

SE VENDE UNAS MEJORAS CON derecho a suelo, calle Eduardo Edwards 4160.

PUERTA CALLE, REGULAR EStado, baratísimas, véndense. Huérfanos 866.

SE REGALA TIERRA PARA ADObes o reboque, en buen estado. San Miguel N.o 40.

FIERRO ACANALADO BLANCO un uso vendo mil planchas ocasión. Avenida La Paz N.o 2. 17N

ADOBES $ 8 CIENTO, CORTINA Y reja fierro realizo. Morandé 822. N-16

FIERRO GALVANIZADO VENDESE Santa Victoria esquina Condell. 17-N

PUERTAS, VENTANAS, MAMPAras y galerías surtido completo, mamparas desde $ 65. Precios rebajados "La Vasconia". Casilla N.o 550. Teléfono inglés 4614 central. Avenida Cumming N.o 1402, frente al Estadio Policial. 19-N

VENDO ROSETONES CORNIZAS yeso estilo americano precios rebajados. Cienfuegos 121. N-17

PUERTA REJA FIERRO, ANCHO 2.70, vendo. Sazié 2548.

PUERTAS FIERRO NEGRO VENdo: Cumming 950.

29.— Máquinas, motores, afines y accesorios. (Compra-venta y composturas)

TOLVAS DE ACERO
fijas o de volteo con capacidad de 1 a 3 toneladas, hace para todos los propósitos de carga la Fundición y Fábrica José Robinovitch: **Huérfanos 2653. Casilla** SANTIAGO **1234. Teléfono 1856**

HARNEADORAS GRANDES A MOtor, ofrece. Cumming 861. 18N

MAQUINARIAS Y HERRAMIENTAS
PARA INDUSTRIA MECÁNICA
Y MADERERA
FRITZ EBERSPÄCHER
MORANDÉ 733 TEL. 2487

4,000 PESOS VENDO TRACTOR Avery motor de cilindro 18-36 casi nuevo. Huérfanos 2448. N-21

COMPOSTURAS de máquinas de escribir, sumar, calcular. El Taller más serio y competente. Máquinas de escribir de ocasión, garantidas. **BANDERA 139** D—3

¡OCASION! MAQUINAS DE ESCRIbir, desde $ 100. Composturas garantidas. Morandé 410. Teléfono 4810. D-16

PRENSA PARA ORUJO, VENDO 2 y varias tinas de raulí de 1.40 x 0.80. Avenida General Bustamante 584. N—16

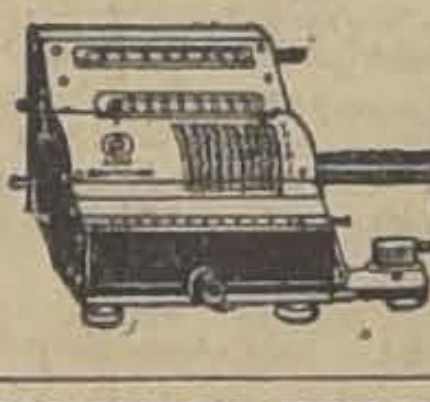
BRUNSVIGA La mejor calculadora. Pídala a **Folch y Cía. AGUSTINAS 1074.** N|O.

MOTORES ELECTRICOS 10x15 CAballos, corriente aterna, transmisiones, descansos, poleas, correas, engranajes, vende. San Diego 482. N-16

MAQUINA TEJEDORA NUEVA, Rebajada de precio, doscientas ochenta agujas vendo. Avenida Viel 1915. N—16

MECANICOS: TORNO TALADRO de alta precisión, motor transmisión, fragua, vigornia, soldaduras oxígeno, piedra esmeril, herramientas, etc., etc., todo nuevo vendo regalado. Chiloé 1307. 16-N

MAQUINA ESCRIBIR VENDESE ocasión. San Diego 1249.

OCASION: MOTOR, POR CONCLUsión de negocio, vendo $ 2,500, apto para todo trabajo agrícola, 10 HP. Tratar: Toesca 1750. N 18

MAQUINARIA PARA LAVANDEría a vapor, compro. San Antonio 368. N 17

MAQUINA HELADERA, 12 LITROS vendo por viaje. Exequiel Fernández 89. Ñuñoa. N—17

MAQUINA ESCRIBIR, GUANTES box, vendo. España 68.

MAQUINA SINGER PLANA, APAradora de ocasión, compro. Avenida Matta 1350.

VENDO MOTOR INGLES 12 H. P., fogón grande. Tratar: Guillermo Araneda, Ahumada 130. N—21

SE VENDE DE OCASION UN MOtor eléctrico Westinghouse 5 H. P., corriente alterna, 220 a 380 volts, en perfecto estado. Tratar, Escuela de Caballería, 1.o Cañón. 20—N.

OCASION VENDO MAQUINA APAradora, Nataniel 1029.

PRENSA MEDIO MERCURIO, prensa pedal, cartoneras, guillotinas, perforadora, tipos, vendo. San Pablo 1157. N18

REGISTRADORA NATIONAL Apropiada fuente soda, véndese. Caja fondos casi chica cómprase ocasión. Recoleta 385.

MOLINO PARA HARINAS ALImenticias, con su motor, véndese ocasión. Independencia 286. N-17

MOTOR GAS POBRE DIECIOCHO caballos, perfecto estado de uso, vendo. Se da funcionando. Dirigirse: R. Espina. San Carlos. 20-N

MAQUINA COSER SINGER VENdo baratísima. Nataniel 1179. 17-N

MOTOR UNO Y MEDIO CABALLOS a parafina. Transmisión 40 milímetros con descansos y consolas. Tecle tres toneladas. Bombas tamaños y formas distintas. Vende: Unión Americana 330.

VENDO MAQUINA HELADERA grande. Villasana 936. 17-N.

VENDESE UNA MAQUINA SINGER bobina y una pié Singer, ocasión:

Costureras
para Vestidos, Abrigos y Trajes Sastre
necesita la
CASA FRANCESA

30.—Menajes (Compra y venta).

ANTICIPO DINERO POR MUEbles, planos a consignación. Compro menajes completos. Casa Remates.- San Antonio 74. N|O.

MUEBLES, DORMITORIOS, COMEdores, salón, escritorios, variedad estilos y especialidad en coloniales. — Precios bajísimos. Grandes facilidades de pago con entrega inmediata. Especialidad sillas desde 100 pesos docena, venga consultar. Fábrica Nacional de Muebles. Serrano 398. Esquina Cóndor. N. O.

MUEBLES: OFRECEMOS CUALquier estilo, precios muy ventajosos; entrega inmediata, grandes facilidades de pago. Consulte nuestras condiciones. Fábrica Sociedad Nacional de Muebles y Maderas. Copiapó 1060. Entre Prat y San Diego. 18-N.

COMPRA-VENTA MUEBLES, REmates y consignaciones. Anticipo dinero. Norberto Correa M. — Martillero Hacienda. 24-N

CATRES COLCHONES SOMIERS, Á PRECIOS DE FÁBRICA
AHUMADA 28 Y 32

DORMITORIO NUEVO, MODERNO, de tres cuerpos, vendo urgente, por ausentarme del país. San Isidro 545, de 12 a 3 P. M. N—16

VENDO MUEBLES BARATOS, EYzaguirre 1023. N-17

NO COMPREN MUEBLES SIN comparar precios, estilos y calidad de la enorme existencia que ofrece la gran Fábrica y Mueblería "Washington". Maestranza 444. Grandes facilidades de pago, con entrega inmediata.

VENDO MUEBLES DE COMEDOR, estilo inglés, precio módico. Santa Isabel N.o 39. De 10 a 12 y de 2 a 4 P. M. 16N

MENAJE SUELTO DE CASA VENdo de ocasión, a precios bajos. Nataniel 449. N 18

VENDO MEDIO AMOBLADO SAlón, tapiz seda, con dos mesas arrimo y una montura señora aperada, flamante. Gorbea 2445 N 17

VENDO DE OCASION
muebles dormitorio, comedores salitas, roperos, peinadores, escritorios, servicio lavatorio, dos espejos caoba, biombos pintados, gran cantidad plaqué y artículos fantasía. Santo Domingo 936.

VENDO BARATISIMOS ROPEROS, lunas biseladas, peinador, cómodas, veladores, catres fierro, catres bronce, cortinas, amoblado salón, espejo grande, escritorios ministros, estante libros, sillones giratorios, aparadores, trinches, mesas correderas, sillas comedor, cocinas económicas. Muchos muebles, precios ocasión. San Francisco 106.

VENDO OCASION, JUEGO DORMItorio, Recoleta 245.

CON FACILIDADES DE PAGO puede usted comprar baños, calentadores, cocina, loza, cristales, plaqué, lámparas, etc., etc., en Moneda 855 entre Estado y San Antonio, Almacenes Sanitarios de Morello y Castagneto. Sección Crédito en Cuenta **Corriente sobre Contrato.**

COCINA IMPORTADA, DOS PLAtos vendo. Santa Rosa 1684.

VENDO MUEBLES DE OCASION, modernos y antiguos. Roperos, peinadores, cómodas, veladores, catres de bronce, fierro con bronce, loza, cristalería, colchones de lana, cocinas económicas, gran variedad de artículos a precios bajísimos.—Camilo Henríquez 641.

VENDO
AMOBLADO
salón, espejo Luis XV, vitrina caoba, rico piano 1|2 cola, lámparas eléctricas, alfombras, cuadros, muebles, escritorio. Santo Domingo 953.

VENDO CATRES FIERRO, BRONce. Moneda 2220. 17—N.

VENDO VARIOS MUEBLES SUELtos dormitorio, estilo inglés. Sillas comedor, Eyzaguirre 541.

DE OCASION VENDO ESPEJO SAlón, amoblado comedor, carpeta de mesa, un colchón de lana. Jofré 306. N-17

VENDO MUEBLES DE SALON, COmedor. Lira 533.

PEINADOR GRANDE, MARMOL espejo, $ 120; chico, caoba, $ 50; ropero, $ 120; estante, $ 60; alfombrados, catres, cómodas, muebles comedor; cocina calderos cobre, $ 90, gas, $ 50. Santo Dmoingo 2008.

VENDO PARA LIQUIDAR, LOS SIguientes muebles: aparador con mármol, mesa, 15 sillas comedor modernas, dos peinadores, gran ropero de 2 lunas, catres de bronce, caja fondos, escritorio cortina, muebles escritorio y sala, gran cocina francesa, romana, plataforma, plantas y un buen piano. Bascuñán 120.

COMPRO MUEBLES DE PELUQUEría, Dolores 893. N—17

COMPRO CATRES, COLCHONES. Matucana 18. 19-N.

31. — Notificaciones comerciales.

HABIENDO COMPRADO EL NEgocio de bar ubicado en Salas 254, no respondemos por cuentas pasado los tres días. Dionisio y José. N-16

HABIENDO COMPRADO EL BAR Viña del Mar, Bandera 880, al señor Otto Lehmann, no respondo por ninguna cuenta pasados tres días. —Pablo Yadrosic. 18—N.

ARMANDO RAMIREZ Y ESTELA Reyes C., avisan a su clientela que trasladaron su domicilio de Camilo Henríquez 219 a Porvenir 355, casita 25.

HABIENDO COMPRADO EL NEGOcio del señor Manuel Yáñez, ubicado en la calle Franklin N.o 1003, no respondo pasado tres días. — Humberto Piagueri.

HACEMOS CONSTAR QUE EL INdividuo que estafara en la bodega San Camilo, no es socio, ni lo ha sido de la "Liga de Empleados de Bodegas Vinícolas".— C. Salvador, presidente.—José María Batlle, se-

33.— Oficinas, locales y garages. (Ofrecidos y buscados)

ALMACEN, DELICIAS 837, dase. Tratar: 836.

ARRIENDO LUJOSO LOCAL PA negocio, gas, luz eléctrica, rillado, en barrio comercial. Amunátegui N.o 870, de 10 a

OFREZCO LOCAL PARA INtria, con buena casa habitación. Vergara 457.

LA PELUQUERIA DE SEÑORA González P., se trasladó a nos 1158.

PARA DENTISTA, MEDICO do linda sala con instalaciones tricas. Catedral 1261.

TOMO EN ARRIENDO CASA jos, esquina, diez habitaciones, ciocho 690.

ARRIENDASE SITIO ESPA para industria. Nataniel

CASA QUINTA INDUSTRIAL arrienda. Escanilla 549. De

CASA QUINTA CON GARAGE entrada para auto, deseo arr cualquier barrio cerca carro lla 1032.

$ 450, ARRIENDASE ESPLEN local con casa habitación, recién faccionado. Barrio muy comer San Diego 1835.

ARRIENDO UNA GRAN CASA almacén, calle San Pablo muy tral. Dirigirse: Rosas 1494.

ARRIENDO ALMACEN MORAN esquina. General Mackenna. Rosas 1494.

ARRIENDASE GRAN LOCAL esquina con casita anexa apropiada para almacén, botica. Maestr 1499.

ARRENDAMOS AMPLIA OFICI instalada, bajos, calle, apropiada presentaciones extranjeras. Hué nos, muy central. Casilla

ARRIENDO LOCAL APROPIA para carnicería. Independencia

ARRIENDO LOCAL PARA NE cio con y sin instalación. Cano ducido.

ESQUINA COMERCIAL, SOTO yor con Romero, arriéndase.

ESPLENDIDOS LOCALES CON bitaciones, arriendo: Cumming

ARRIENDO LOCAL CON PIEZA habitación, todo servicio $ 120. sión. Gálvez 1642. Tratar, San go 1639.

34.— Operarios para fábricas, talleres, etc. (Pedidos y ofrecidos)

Tipógrafos

MARGINADOR DE CILINDRO petente para máquina Mercurio cesita Imprenta Chile, Morandé

PRENSISTA PARA MAQUINA toria, competente necesita "El Comercio". Diez de Julio 1071.

LINOGRAFO COMPETENTE sítase. San Francisco 80.

Carpinteros y mueblis

NECESITAMOS CARPINTERO ra entablados y enmaderación to "La Bernardo". Població Mirador'.

A MATRIMONIO SOLO, RECOMdado, carpintero y lavandera habitación gratuita. Valdivia esquina Lastarria.

BUENOS CARPINTEROS to con algo de herramientas. Av. María 0180.

NECESITO MUEBLISTA SAN DIgo 947.

CARPINTEROS PARA HACER Ato-camiones carga, necesita, Li tad 21.

NECESITO CARPINTEROS. DEcias 2456.

MUEBLISTA Y OFICIAL NECEto. Taller San Diego 2231.

Sastres, costureras y modis

COSTURERA CUIDAR NIÑOS cesito. Román Díaz 362. Providen

BUENOS VESTONEROS NECESI Sastrería Torres, Providencia. nuel Montt N.o 11.

NECESITO BUENA AYUDANT en modas. Maestranza 324.

VESTONERA Y COSTURERA cesito. Chacabuco 21.

NECESITO BUENA COMPOSTUra y pantalonera. Sastrería Merced 773.

NECESITASE OPERARIAS obra grande con muestras. nas 877.

NECESITO BUENAS COSTURE Cienfuegos 148.

NECESITO BUENAS COSTURE en trajes de señoras. 123.

COMPOSTURERA SASTRE grande, necesito. Moneda 841.

SE NECESITA COSTURERAS ra Fábrica de Camisas. Maestran za 226.

COSTURERAS PARA NIÑOS blanco, necesitamos con recomen ciones, competentes. Tratar: leta 467. Altos.

BUENA COMPOSTURERA, sita la Sastrería Ginebra. Estado Altos.

VESTONEROS COMPETENTES cesito, pago tarifa de segunda. raflores 150.

AYUDANTAS COMPETENTES, cesito. Agustinas 1580.

NECESITO BUENA AYUDAN sastre. San Diego 488, c. 3.

CORTADOR - AYUDANTE SAST necesitamos. Delicias 2675.

NECESITO BUENAS AYUDANT en la moda. Mosqueto 456.

MODISTA AL DIA CASA PARcular necesito. Gálvez 55.

VESTONERAS, PANTALONERAS chalequeras muy competentes, muestra, necesito. Rosas 1390.

NECESITO COSTURERA VESTnes. Avenida Paz 469.

NECESITO BUENA PREPARADra sastre para mañana. Gálvez

NECESITO APRENDIZAS, APlantadas en traje de señoras. Martín 852.

SE NECESITA UN SASTRE Vtonero. Avenida Matta 1421.

SE NECESITA AYUDANTA VEnera. Santiago 1405.

Zapateros

CORTADORES, NECESITO. FABRICA calzado, Irarrázaval 707. N—16

FABRICA CALZADO NECESITO aparadoras para dentro taller, dobladora. Chacabuco 554. N—16

NECESITO ZAPATERO COMPOSturero. Independencia 1574. N—16

FABRICA DE CALZADO NECESIta caladora de cortes a máquina. Rosas 3225. 16-N

APARADORA CON AYUDANTE necesito. Nueva de Manzano 825.

ARMADOR BLACKE ZAPATOS football, necesitamos. Serrano 292.

PUNTEADOR COSA BLACKE NEcesitamos. Serrano 292.

ARMADORES PARA INGLES necesita Fábrica Calzado Cuevas 730. N 17

ZAPATERO AYUDANTE OBRA hombre, composturero. Gay 2930.

SE NECESITAN ARMADORES PAta Black. Carmen 858. 17-N

APARADORAS PARA CALZADO football necesitamos. Serrano 292.

ZAPATERO COMPOSTURERO NEcesito. Juárez 628.

NECESITO AYUDANTE CORTAdor, Negrete 2897.

NECESITO COSEDORES PLANTIllas, Cinco de Abril 3585.

ZAPATERO COSIDO HOMBRE, composturero hallará trabajo. Exposición 876.

ZAPATEROS, ESTAQUILLADO hombre y composturero, necesito. Doy trabajo afuera. Bascuñán 116.

FABRICA CALZADO, NECESITA fijador tacos. Chacabuco 554.

ZAPATERO APRENDIZ SEPA ALgo, necesito. San Francisco 1430.

ZAPATERO PARA ESTAQUILLAdo y claveteado chico, necesito: San Francisco 1430.

CORTADOR DE CUERO NECESIto, San Ignacio 1132. 17—N.

Oficios varios

PREPARADORA PARA SOMBREros de Señora necesito. Pasaje Balmaceda 22. N—16

JOVEN SE OFRECE PARA LA mecánica dental. Dirigirse: Gálvez 826.— J. Ríos.

HERRADOR Y AYUDANTES SE necesita. Rosas 1758.

JOYERO COMPETENTE NECESIto. San Antonio 150.

3 TALABARTEROS NECESITO. Avenida de la Paz N.o 19.

HERRERO - CARROCERO NECEsito. Independencia 2238.

CALADORA PARA MAQUINA, 72 W. 12, que sepa coser, necesita Casa Burgalat. Huérfanos 990. N 18

AYUDANTE MAQUINISTA NECESIta fábrica puertas. A. Prat 1272.

APRENDIZA PULIDORA NECESIto. Huérfanos 1235, oficina 28.

SOLDADORES COMPETENTES necesito en envase. Porvenir 667.

BUEN COSPOSTURERO Y HAGA nuevo, necesito. Roass 2826.

MAESTRO MECANICO, NECESITO, entienda de armas, máquinas de coser. San Alfonso 31.

HERRERO, CARROCERO, OFICIAL fragua, carpintero, carrocero, necesito. Thompson 3426.

NECESITASE OFICIAL FUNDIDOR y aprendices joyeros, adelantados. Blanco Encalada 1763.

MARROQUINERO APRENDIZ ADElantado, se necesita. Avenida España 170. Casa 15.

NECESITO HOJALATERO COMPEtente, Coquimbo, esquina San Isidro. 17-N.

NECESITO OFICIALES HOJALAteros adelantados. Avenida Matta 300.

NECESITASE BUEN MECANICO de banco, Fundición Francesa, General Bustamante 120. 17—N.

35.— Oficios y servicios diversos. (Pedidos y ofrecidos)

Chauffeurs

CHOFER

Si usted quiere una buena compostura en su motor, diríjase a la estación de servicio FORD, 20 o|o economía en los precios.
P. MEDINA — SAN DIEGO 1270
10-Dic.

CHAUFFEUR BUICK $ 150, PUERtas afuera, necesito. Quinta Normal, portero Agustinas.

Peluqueros

NECESITO PELUQUERO COMPEtente, sepa ondulación. Doy buena condición. Maestranza 443. N 17

NECESITO PELUQUEROS FIRME Gálvez 528.

PELUQUERO NECESITO. HUERfanos 1148.

PELUQUEROS CON HERRAMIENtas, Franklin 1137. 17-N

PELUQUERO O SEÑORITA COMpetente en ondulación y corte melena, necesito. Peluquería Reichert, Osorno, casilla 288. 19—N.

PELUQUERO NECESITO DE FIRme, buen trabajo. San Diego 2129.

PELUQUERIA GARCIA NECESITO peluquero, Independencia esquina de Lastra, 1210. N-17

PELUQUERO NECESITA. LA RIOjana. Meiggs 98.

PELUQUERO, NECESITO. BASCUñán N.o 675. Peluquería Trujillo.

PELUQUERO NECESITO: SAN PAblo 3260. 17-N.

SE NECESITA UN PELUQUERO con herramientas frente Estación Mapocho N.o 1140.

Cocineras

NECESITO COCINERA, POCA FAmilia. Matucana 32. N—16

NECESITO COCINERA JOVEN. Delicias 3439. 16—N.

NECESITO COCINERAS CON RECOmendaciones. Santa Mónica 2177. N—17

COCINERA; BUEN SUELDO. CAStro 205. N—16

SE NECESITA EMPLEADA DE COcina, en Alameda 2595. 16—N.

NECESITO COCINERAS Y EMPLEAdo para hotel, regular edad. Eyzaguirre 1147. 16—N.

NIÑA PARA LA COCINA NECESIto. Pago buen sueldo. Poca familia. Avenida Barros Arana 45. Llano Subercaseaux frente Hospital Barros Luco. Camiones San Diego.

NECESITO COCINERA FORMAL. Juárez Corta 549.

COCINERA SEPA BIEN SU OFIcio necesito. Inútil presentarse sin buenas recomendaciones; sueldo 60 pesos. Marcoleta 520.

COCINERA NECESITO, BUEN sueldo. Avenida Matta N.o 648, esquina Víctor Manuel. N 18

NECESITO AYUDANTA DE COCIna, puertas adentro. Esmeralda 790. N 17

COCINERA CON BUENOS INFORmes, María Auxiliadora 245. Llano Subercaseaux. N—17

COCINERA COMPETENTE PARA restaurant, necesito urgente. Maestranza 1095. N—18

NECESITO AYUDANTA DE COCINA y empleada para las mesas. Diez de Julio 100. N—18

COCINERA Y EMPLEADA DE MAno, necesito. Maestranza 236.

NECESITO EMPLEADA PARA LA cocina. San Francisco 387.

COCINERA COCINE BIEN, DE LA mano, sepa servir bien, recomendadas, necesito, 2 personas. Buen sueldo. Carreras 224.

SE NECESITA COCINERA PARA matrimonio solo, Riquelme 410. 18-N

COCINERA CON RECOMENDACIOnes, para servir a poca familia necesito, en Pedro Valdivia 1290. 17N

¡¡URGENTE!! COCINERAS, 100 Y 200 pesos, piezas comedor, varias empleadas. Buenos sueldos, necesita "La Radio", San Pablo 950. Frente al Mercado.

AYUDANTA COCINA SEPA ALGO Mercado Central, cafetería, comedor número 8.

OFRECESE COCINERA; PREFIERO casa en bajos. Con buenos informes. Aldunate N.o 648.

COCINERA ASEADA NECESITO, sueldo $ 80 pesos. Merced 314.

COCINERA NECESITO. SANTO DOmingo 1456. Tratar, de 1 a 4. 18—N.

COCINERA SEPA SU OFICIO Y chofer para guiar un Renand necesito. Delicias 1406.

MAESTRO DE COCINA COMPETENte para restaurant, necesito, pago buen sueldo. Brasil N.o 437.

COCINERAS DE MANO NECESITO. Bandera 339.

COCINERA NECESITO. EYZAGUIrre 541.

COCINERA JOVEN PARA DOS personas, 60 pesos, recomendaciones. Ñuble 1075, esquina San Diego.

NECESITO COCINERA CON NIÑO o matrimonio para el campo con buenas recomendaciones. Eleuterio Ramírez 1421. 17-N

COCINERA AUNQUE TENGA Guagua. Tratar desde 11. Ricardo Santa Cruz 655.

SE NECESITA BUENA COCINERA con recomendaciones. Borgoño 1323. N-18

MATRIMONIO ESPAÑOL, ELLA cocinera, él caballerizo, puertas adentro, buen sueldo. Santa Rosa 901, Panadería. 18-N

COCINERA SE NECESITA EN SAN Pablo 2438.

SE NECESITA COCINERA PARA hotel latino. Buen sueldo. San Diego 496.

AYUDANTA COCINA, NECESITO, puertas adentro, 50 pesos y propinas. Mercado Municipal. Exposición Sección Cocina.

NECESITO COCINERA Y LAVANdera. Hotel Roma. Manuel Montt 2876.

NECESITO COCINERA: ESPERANza 967. 17-N.

COCINERAS DE LA MANO, NIñeras, todo servicio, necesitamos Esmeralda 650. Corremos gastos carro.

COCINERA $ 90 SUELDO, RECOmendada necesito. Avenida Matta 586, frente San Isidro. 17—N.

Lavanderas

NECESITO CAMISERAS, POSTICEras, aplanchadoras. Carrión 1427. N-16

LAVANDERA POR DIAS NECESIto. Arturo Prat 298.

NECESITO CAMISERAS, POSTICEras, planchadoras. Carrión 1427. 17-N

LAVANDERIA, MAESTRANZA 473, necesita camisera competente. N-17

Mozos

SE NECESITA UN MOZO. ESCUEla Normal. Delicias 3677.

Niños

NIÑO PARA ASEO Y MANDADOS, necesito. Delicias 413.

NIÑOS APRENDICES, NECESITO Fábrica de Calzado. Santa Victoria 324.

NIÑO, BUENA PRESENCIA Y QUE sepa encerar, necesito. Ahumada 49. N—17

MUCHACHO PARA EL REPARTO con padres que respondan por él necesítase. San Diego 1676. 17—N.

MUCHACHO 18 AÑOS, RECOMENdado, para mozo necesito. Agustinas 1042.

MUCHACHO NECESITO PARA aseo y mandados de oficina, con buenas recomendaciones. Teatinos 86.

NECESITO NIÑO MANO RECOmendada. Compañía 1509.

NECESITO NIÑO PARA LOS MANdados. Molina 698.

NECESITO UN NIÑO DE 15-17 años. Exposición 1054.

NECESITO UN NIÑO PARA FRUtería. Portal F. Concha. Frutería Letra M.

UN NIÑO CHICO, PUERTAS adentro, necesito. San Francisco 1390.

NIÑO PARA LA CAJA Y CABAllerizo. Castro 159. 17—N.

Oficios y servicios Varios

SE NECESITA AYUDANTE CUARtelero. Tratar: 6.a Cía. de Bomberos. Santo Domingo 960.

EMPLEADA COMEDOR BUENA necesítase. Ejército 371. 16N

NIÑA PARA CUIDAR GUAGUA necesito. Serrano 190. N—16

MATRIMONIO, MOZO COMEDOR Y cocinera, buenos informes necesítase. Merced 258. N-16

NECESITAMOS ALBAÑILES AL día y a trato "La Bernardo". Población "El Mirador". N—16

NECESITAMOS ENTABICADORES a trato "La Bernardo". Población "El Mirador". N—16

EMPLEADA SEPA ALGO DE COcina necesítase. Agustinas 2366, bajos. N—16

EMPLEADA CON RECOMENDAciones para los quehaceres se necesita. Unión Americana 375. N—16

NECESITO PERSONA CON RECOmendaciones que sea competente para atender gran quinta. Dirigirse: Luis Pacheco. Vicuña Mackenna N.o 585. N—16

NECESITO REPARTIDOR PAN con recomendación. Pastor Ovalle 301. 16-N

NIÑA FORMAL NECESITO PARA ayudar quehaceres. San Alfonso 26. 18-N

SE NECESITAN DOS EMPLEADAS recomendadas, familia extranjera. Pago bien. Siglo XX 40. 16—N.

NIÑA JOVEN PARA PIEZAS Y COmedor con informes. República 33. 16—N.

COCINERA, LAVANDERA, AUTO. Carrascal. Población Morandé. —Carlos Mundt. 16N

REPARTIDOR CARNICERIA, NEcesito. Mathta 332. N—16

SEÑORA HONORABLE, VIUDA ofrécese atender casa caballero respetable, aquí o fuera. Dirigirse: Juan Vicuña 1628. N—17

EMPLEADA RECOMENDADA PARA piezas y atender tres niños grandes se necesita. Buen sueldo. Tratar: de 2 a 4 P. M., en Santo Domingo 1411. N—16

EMPLEADA DE COMEDOR Y otra de las piezas, con recomendación, necesítase en Quinta cerca. Tratar: Almirante Barroso 17. De 9 a 5. N-17

EMPLEADA PARA EL COMEDOR y piezas. Inútil presentarse sin recomendaciones. Sueldo $ 80. Tratar de 2 a 5, Ahumada 83, pieza 5. N 18

ADMINISTRADOR PARA HACIENda, que ha desempeñado puesto en hacienda de gran importancia, se ofrece para luego o Mayo. Doy referencias. También aportaría capital, administración. Dirigirse: "La Nación", C. F. C. N 19

EMPLEADA PIEZAS, NECESITAse. San Miguel 169. N—17

SE NECESITA EMPLEADA PARA todo servicio, para matrimonio extranjero sin niños. San Martín 756 A. N—17

EMPLEADA RECOMENDADA, NEcesito. Bulnes 7. N—18

NIÑERA, NECESITO. RANCAGUA 71. N—17

NECESITO SIRVIENTE CON REcomendaciones. Carmen 778. Casa B. N—17

NECESITO TRABAJADORES DE campo para Renca. Trabajo todo el año. Dirigirse: Alameda 1245. N—18

EMPLEADA PARA LA MANO, REcomendada, necesito. Brasil 50.

POCA FAMILIA $ 40 PAGO EMpleada ayudar quehaceres casa. — Esperanza 359. 17-N

NECESITO ALBAÑIL PARA REmiendos enlucidos. Echaurren 685.

SEÑORA PARA LA VENTA, DE HElados necesito. Santa Victoria 1015.

NIÑA DE MANO NECESITO, CON recomendaciones. Alameda 1621. 17N

BRASIL 22. 100 SERVIDUMBRE necesito.

EMPLEADA SOLA, RECOMENDAda, sepa cocinar, necesito. Avenida República 665. 18—N.

NIÑERA CON BUENAS RECOMENdaciones se necesita. Compañía 2377. 18—N.

NIÑA DE MANO NECESITASE para una señorita. Alonso Ovalle 869.

JOVENES PRACTICOS EN ASEAR y encerar necesita Teatro Gálvez 441. 17—N.

EMBALADOR COMPETENTE NECEsítase, San Francisco 355.

PARA TODO SERVICIO DE SEÑOra sola necesito empleada. Buen sueldo. Lira 911. Casa 4. 17-N

NIÑERA RECOMENDADA NECESIto, Agustinas 2375. 17N

EMPLEADA PARA EL SERVICIO necesito. Vicuña Mackenna 653. N-18

NECESITO EMPLEADA Y NIÑA de 13 a 14 años. Castro 438. 18-N

NECESITAN MENSAJEROS. MOneda 1178.

NIÑERA NECESITO. STO. DOMINgo 1720. 17-N

EMPLEADA EDAD NECESITO. Huérfanos 1508.

EMPLEADA DE MANO SEPA ALgo costura, necesito. Compañía 1871.

NECESITO NIÑERA FORMAL Y cocinera con o sin niños. Irarrázaval 1783.

EMPLEADA PARA COMEDOR DE respeto con buenos informes necesito. Dieciocho 748.

NECESITO NIÑA PARA AYUDAR quehaceres de casa y otra para los niños. N-17

REPARTIDOR SEPA ANDAR EN bicicleta con recomendaciones, necesito. San Ignacio 229. 8-10.

RECORREDORES PARQUETS NEcesito. Aldunate 1148.

NECESITO CORTADOR DE CARNE con recomendación. Pedro Lagos 1222. N-17

DOS NIÑAS SOLAS AFICIONADAS teatro para salir jira necesito. Prat 1030.

BARNIZADOR. NECESITO. SAN Francisco 1178.

BUENA NIÑA PARA EL SERVICIO del comedor necesito. Casa extranjera. Delicias 2721.

NECESITO NIÑA PARA LA COCIna, casa particular. Meiggs 90.

SE NECESITAN GARZONES Y UNA ayudanta de cocina. Chacabuco 17.

REPARTIDOR PARA BODEGA, NEcesito. Antonio Varas 96.

EMPLEADA NECESITO: LIBERtad 644.

NIÑA Y NIÑO QUE SEPA TRABAjar algo carteas, necesito. San Pablo 2656.

NIÑERA NECESITO. ECHEVErría 962. 18-N

ENFERMERA O PRACTICANTA interna, servicio cirujía y partos, necesito. Sanatorio, Avenida Matta 586. 17-N.

NECESITO NIÑERA RECOMENDAda, Victoria 722, Almacén. 17—N.

PICADORES LEÑA CON SIERRA necesito varios. San Diego 1639

TRABAJADORES CONCRETO precísase. V. Mackenna 1080.

36.— Pensión en familia.

FAMILIA OFRECE PIEZA CON pensión. Olivares 1434. N-20

EN CASA SIN PENSIONISTAS arriendo departamento calle. Santa Filomena 562. N 17

FAMILIA EXTRANJERA ARRIENda departamento, pieza. Santo Domingo 1014.

38.— Préstamos e hipotecas.

DINERO A BAJO INTERES FACIlito sobre hipotecas. — Julio Pellssier. Morandé 283. 17N

DINERO LISTO PARA HIPOTECAS Bandera 537, departamento 3. N—17

PRESTO 10,000 POR HIPOTECA. Libertad 10. N—18

DINERO DESDE $ 1,000, FACILITO. Gálvez 152.

39.— Propuestas

PROPUESTAS PUBLICAS

Llámase la atención hacia un aviso que se publica en "El Diario Oficial", en el que se solicita casa para la Escuela N.o 187, de Santiago.

El Director General de Educación Primaria.

PROPUESTAS PUBLICAS. — PIDEN se propuestas públicas para la provisión de útiles y medicamentos para la dotación de las enfermerías de Veterinaria del Ejército. Las propuestas se abrirán el día Miércoles 17 de Noviembre del corriente año, a las 4 P. M., en la Dirección de Remonta Cría y Fomento (Ministerio de Guerra). Bases y antecedentes en la misma Dirección, de 5 a 6 P. M. N—16

40.— Profesionales

EL ZURCIDOR JAPONES
ESPECIALISTA ÚNICO. VIRADORAS, COMPOSTURAS, TRANSFORMACIONES
ATIENDE PROVINCIAS CONTRA REEMBOLSO
SAN DIEGO 228 TEL. 667

Nota: No confundirlo con similares que se avecinan para equivocar al público.
Se evitará molestias. N|O.

NULIDADES DE MATRIMONIOS, divorcios, posesiones efectivas, cobranzas de letras, cheques, juicios criminales, etc., atiende el abogado Jaramillo Arteaga, anticipando fondos según convenio. Consultas: Bandera 537, departamento 3. N—17

CONDOR 1136, CASA ANTIGUA especialistas zurcidos invisibles, viraduras, hechuras, transformaciones. 15-D

41.— Prendas de vestir.

TERNOS CON POCO USO, VESTOnes y pantalones, realiza Ropería Andrés Bello 601, esquina Recoleta. E-26

LA CASA VERDE, ESMERALDA 817, le ofrece a Ud. la oportunidad de vestir correctamente, precios fuera de toda competencia. 8-D

RICO ABRIGO PIEL MURMELL poco uso, vendo barato. Seminario 116. 16-N

42.— Personas buscadas.

JOSE VASQUEZ, PRACTICANTE, retire urgentemente carta Correo 6. N-16

DESEO SABER CON URGENCIA de Juana Barahona, su hermana Secundina. Andes 3028. N—18

SEGUNDO ITURRIETA DESEA saber la dirección de su madre Celinda Lucero. Contésteme a Queltehues, campamento Bocatoma. N 18

SARA MUÑOZ BRICEÑO, DESEA saber la dirección de Manuel J. Muñoz Contreras. Correo Central.

43.— Profesionales pedidos y ofrecidos

FARMACEUTICA NECESITO. ARturo Prat 1621. N 17

FARMACEUTICO O SEÑORITA para regentar botica en el Norte, se necesita. Datos: Exposición 302. N-17

44.— Remates.

VENDEMOS

cualquier precio amoblado dormitorio, comedor, salón, rico piano, vitrina caoba, alfombras ovaladas, espejos Luis XV, cantidad muebles sueltos. Plaqués, etc. Santo Domingo 936.

ARTURO SANCHEZ, MARTILLERO, remata compra negocios, menajes, recibe consignaciones en Bascuñán 120. 16-N

SAN PABLO 1071. CASA DE REMAtes. — Compro, recibo consignación toda clase muebles, mercaderías. Doy remates, domicilio, prontitud, corrección para toda transacción comercial. N—19

DELICIAS 2895. CASA DE REMAres. Compro, recibo consignación toda clase muebles, mercaderías, doy remates domicilio prontitud, corrección par atoda transacción comercial. N—19

REMATE DE LA PENSION, CALLE Huemul 528, próximo Eyzaguirre. Jueves, a las 2. Hay: muebles comedor, escritorio, dormitorios. Mañana detalles. — Juan Campanella.

45.— Rodados, accesorios y caballos. (Compra y venta)

VENDO CARRETELAS VINERAS con patente y arneses por menos de la mitad del valor. Avenida Matta 53. N—16

CARRETONES ARENEROS EXCElente estado vendo de ocasión. San Pablo 4003. 17-N

COCHE DOS RUEDAS, GARANTIDO nuevo, muy buena clase apropiado para campo, vendo de ocasión. Santiago 1477. 16-N

VENDO CUATRO COCHECITOS DE dos ruedas. Independencia 2238.

REMATE JUDICIAL

De una carretela con caballo y arnés

Por orden del 9.o Juzgado de Menor Cuantía, juicio Carrasco con Díaz.

MAÑANA MIERCOLES, A LAS 10 A. M.

PAGO AL CONTADO

1299 Bascuñán Guerrero

ENRIQUE MANDIOLA E.
Martillero de Hacienda

CAJA DE CREDITO HIPOTECARIO

REMATE JUDICIAL

El 3 de Diciembre de 1926, a las 10 A. M., se rematará en el Cuarto Juzgado Civil de Mayor Cuantía de Santiago, el predio signado con el N.o 346 de la calle Maestranza de esta ciudad.

MINIMUM $ 33,333.34

que se pagará: a) Con $ 11.723.40, saldo de una obligación de 12,000 pesos primitivos en letras del 8 por ciento de interés con 1|2 por ciento de amortización anual, a favor de la Caja de Crédito Hipotecario: b) Con $ 11,000, al contado, en dinero efectivo, y c) Con $ 10,609.94, a seis meses plazo.

Bases y antecedentes en La Secretaría del Cuarto Juzgado Civil de Mayor Cuantía de Santiago.

Títulos en el Archivo de la Caja Hipotecaria. N—18

Remate

El 13 de Diciembre próximo, a las 10 A. M., se rematará ante el segundo juzgado civil de esta ciudad, la propiedad situada en

Avenida Los Leones N.o 340,

perteneciente a don Luis Echenique Zegers.

MINIMUM: $ 117,285.53

Bases y antecedentes en secretaría del segundo juzgado civil, expediente caratulado: "Otto Setz con Luis Echenique Z."

El Secretario
N—16

COMPRO CARRETELA CON CABAllo, de ocasión. Santa Genoveva 1041.

CINCO CARRETAS, (DOS VIAJEras), — buen estado, vendo. San Isidro 458. 18-N

VENDO CARRETELA EN BUEN estado con caballo muy bueno y reparto de carne. Mapocho N.o 3398. 17—N.

$ 550 VENDO COCHE DOS RUEdas con arneses. Mapocho 2885. 17—N.

VENDO CARRETELA MUY FIRme. Vicuña Mackenna 440.

CARRETON, DE MANO, DE OCAsión, se vende. Maipú 1090.

VENDO CARRETONCITOS HELAderos, trasmisión completa para máquinas heladeras. Victoria 771.

47.— Servicios y cosas útiles para familias.

UN HOMBRE CHIC NEcesita forzosamente trajes modelos y a precios convenientes, y eso solo los encontrará donde Vilugrón. **SAN MIGUEL 62**

DE REFINADO justo y a precio ínfimo ofrece hermosos sombreros la Fábrica Cabello Hnos. Delicias 2517, frente Av. España.

MME. ELODIE RECIbió sombreros modelos de refinado gusto. Confeccionará según figuras a precios económicos. **SAN ANTONIO 140.**

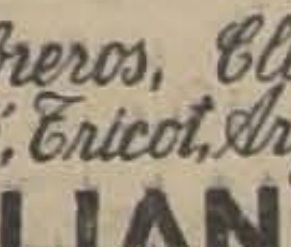

SAN ANTONIO 340 SAN ANTONIO 340
SASTRERIA RETAMALES
PREMIADA EXPOSICION 1916

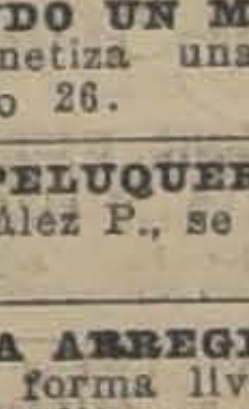

Sombreros, Clochas Perlé, Tricot, Argente
"ELIANE"
Fábrica Catedral 1878

VENDO UN MAGNETIZADOR QUE magnetiza una señorita. San Alfonso 26. 18-N

LA PELUQUERIA DE SEÑORAS, L. González P., se trasladó a Huérfanos 1168.

PARA ARREGLAR BIEN SU CASA y en forma liviana de pago, ábrase un Crédito en Cuenta Corriente sobre Contrato, en la Casa Morello y Castagneto. Moneda 855, entre Estado y San Antonio.

VENDO CAMAS Y OTROS MUEbles. San Francisco 323. 17-N

SALON DE PEINADOS, ONDULAción $ 2. Cortar melena $ 2. Abierto diariamente. Rosas 1018. 21-N

MUÑECAS COMPONENSE. REpuestos, el surtido más grande Santiago. Agustinas 1515.

COCHES-GUAGUA COMPONENSE, tapicería, pintura, ruedas. Unico taller especialista. Agustinas 1515.

HACEN VESTIDOS, ABRIGOS, precios módicos. Echaurren 429.

SEÑORA: LLEGO EL MOMENTO que Ud. mande sus muñecas quitasoles descompuestos al taller especialista, cuenta con toda clase de repuestos. Esmeralda 875. 8-D

FIGURINES DE MODAS, LIBROS labores manuales novelas, música impresa, cosméticos, no hay como "La Corona", San Antonio 226. N—15

Importante Remate

GRAN SITIO URBANO CON DESVIO PROPIO Y DEFINITIVO DE LOS FF. CC. DEL E. UBICADO EN LA MEJOR SITUACION COMERCIAL E INDUSTRIAL DE SANTIAGO, A 8 CUADRAS DE PLAZA ARGENTINA, AL COSTADO DE LA ESTACION ALAMEDA Y FRENTE A LA SUB-ESTACION "ALAMEDA" EN CONSTRUCCION

El 30 del mes en curso, a las 3 P. M., en nuestra Oficina, BANDERA 70, y ante el Notario don Manuel Gaete F., remataremos el extenso sitio de 5,400 m2. (50 x 108 mts.), ubicado en la

Avenida Exposición 1210

con el bajo

MINIMUM DE $ 270,000 — ($ 50 METRO

que se pagará: a) Reconociendo por su valor de cancelación una deuda primitiva de 13,500 dólares a la Caja Hipotecaria en bonos de 6 3|4 por ciento; b) Con $ 100,000 al contado, y c) El saldo en dos cuotas iguales a 6 y 12 meses plazo con 8 por ciento anual. La propiedad es de forma regular, cuenta con DESVIO PROPIO Y DIRECTO de la Estación Alameda y deslinda con las grandes bodegas de Carvajal, Muñoz y Cía., y el Establecimiento de la Ford Motor Co. Este sitio ha sido tasado por la Caja Hipotecaria a 65 pesos metro.

Si no se presentaren interesados por toda la propiedad, se procederá al remate, en el mismo acto, dividida en dos lotes iguales según detalles y condiciones en esta Oficina.

Bases, plano, títulos y orden de visita en nuestra Oficina.

José Manuel Balmaceda & Cía.

Casilla 1748 — BANDERA 70 — Teléfono 2214

FERIA SANTA ROSA

DE LA SOCIEDAD EL TATTERSALL

FERIA Y POSADA PARA CERDOS Y LANARES

SANTA ROSA 2250.— ESTACION SAN DIEGO.— TELEFONO SAN MIGUEL 17

EN LA FERIA QUE SE EFECTUARA HOY MARTES 16

Como de costumbre, remataremos CERDOS GORDOS y para engorda, llegados de diferentes procedencias, entre otros lotes:

50 Cerdos muy gordos, especiales, de Carahue.
26 Cerdos gordos, de Sagllue.
28 Cerdos gordos, de Rancagua.
LANARES.—
140 Corderos lechones gordos, llegados de Villa Alegre.

FERIA AGRICOLA

DE CAUQUENES

Tercera Feria Especial de Primavera para el 20 de Noviembre

Hasta la fecha tengo inscritos alrededor de 550 VACUNOS, entre los que saldrán:

90 BUEYES DE TRABAJO entre éstos algunos gordos.
220 VACAS SECAS muy preparadas para engorda.
40 NOVILLOS DE 4 AÑOS todos preparados para engorda.
180 NOVILLOS DE 2 PARA 3 AÑOS en muy buen estado.
40 VAQUILLAS DE 2 AÑOS en buen estado.
Daré toda clase de facilidades para embarque y arreos.

RENE DEL RIO G.,

NOTA: Agradeceré a los interesados me avisen oportunamente su visita para reservarles los carros que puedan ocupar y traigan letras bancarias a su orden o cheque con orden de pago al Banco de Talca o Caja Nacional de Ahorros de ésta, para facilitar la cancelación de sus compras.
Cauquenes, 12 de Noviembre de 1926.

Caja de Crédito Hipotecario

REMATE JUDICIAL

El 2 de Diciembre de 1926, a las 11 A. M., se rematará en el Quinto Juzgado Civil de Mayor Cuantía de Santiago, el fundo denominado "Las Mercedes" y sitios de la Población Placilla, ubicados en el departamento de Valparaíso.

Mínimum $ 550,000

que se pagarán: a) con $ 96,997, saldo de una obligación de 100,000 pesos primitivos a favor de la Caja de Crédito Hipotecario en letras del 8 por ciento de interés y 1|2 por ciento de amortización anual. b) con $ 97,695, saldo de otra obligación de $ 100,000 primitivos a favor de la Caja de Crédito Hipotecario en letras del 8 por ciento de interés 1|2 por ciento de amortización anual; c) con 270 mil pesos al contado, en dinero efectivo; y d) con $ 85,308 a un año plazo.

Bases y antecedentes en la Secretaría del Quinto Juzgado Civil de Mayor Cuantía de Santiago.

Títulos en el Archivo de la Caja de Crédito Hipotecario. N—18

AN

y colchones usados compro; vamos a domicilio.

Maestranza 392
N|O

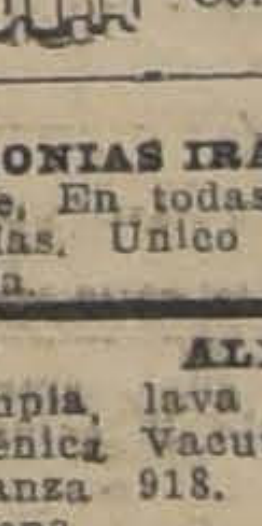

EL GRAN CORSE-FAJA, SALOME, desde $ 25. Véanse modelos en vitrina: **SAN ANTONIO 98,** esquina **Moneda.** Corsetería.

COLONIAS IRAK, LAS MEJORES de Chile. En todas las boticas y perfumerías. Unico concesionario: Daube y Cía. 26N

ALFOMBRAS
limpia, lava y guarda "La Higiénica Vacuum Cleaner". Maestranza 918. Teléfono 90. Santa Elena.

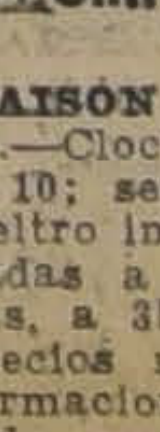

FAJAS, SOSTENES
VENDAS, MEDIAS DE GOMA A MEDIDA
FABRICA
SANTO DOMINGO 2048

MAISON PARISIENNE, TEATINOS 14.—Cloches paño en todos colores, a 10; semi-fieltro rica clase, a 15; fieltro importado, a 25; manila adornadas a 30; pita legítimo, adornadas, a 35; boben, petate, ramayé, a precios reducidos. Hechuras, transformaciones en 24 horas. Casa atendida personalmente por su dueña. Teatinos 14. N-16

SASTRERIA FRANCESA, MAEStranza 661. Si lo invade la polilla, tajos, rajones y fuego, acuda a María Orrego, eminente surcidora. N-19

VARIEDAD TRAJES NUEVOS, usados. Eleuterio Ramírez 1035. 17-N

48.—Socios capitalistas e industriales. (Pedidos y ofrecidos)

SE NECESITA SOCIO CON $ 30,000 para explotar concesión club social, o con $ 5,000 o 10,000, siempre que tenga bien raíz. Catedral 1111. 21-O. N|O.

NECESITO VARIOS SOCIOS CON pequeños capitales para formar compañía filmadora de películas. Dirigirse a Correo Central, a V. P. H. N 18

NECESITO SOCIO CAPITALISTA para emprender industria que deja de utilidad el 50 o|o dirigirse Correo Central a L. Sotomayor. 17-N

SOCIO, CON 15 MIL PESOS, SOLIcito, para negocio que deja doscientos por ciento. García Reyes 7.. de 8 a 9 A. M.

49.—VERANEO

EN VIÑA DEL MAR, CALLE TRASlaviña 57, casa particular, darase pensión por la temporada Verano, siendo atendida por su propietaria. Santiago, Cueto 268; en Viña, desde el 16 de Diciembre. 23N

ESPLENDIDA CASA 8 PIEZAS amobladas, fuera dependencias arrendamos en El Tabo. Huérfanos 1268.

EN PEÑAFLOR ARRENDAMOS buen chalet, 8 piezas fuera dependencias, quinta. Huérfanos 1268.

REMATE
DE COLECCIONES

DE CUADROS ANTIGUOS, MONEDAS, PIEDRAS DE MINA Y SALDO DE MENAJE DE CASA DE LA SUCESION DEL

Sr. David Mandiola Mercado
733-MERCED-733

Mañana Miércoles
a las 3.30 P. M.

—— HAY: ——

30 CUADROS ANTIGUOS DE LAS ESCUELAS FRANCESA, ITALIANA Y FLAMENCA, 5 estantes con una colección de piedras de minas chilenas. INTERESANTE COLECCION DE MONEDAS DE PLATA CHILENAS DESDE LA EPOCA DE LA COLONIA, otro lote de monedas extranjeras.

MUEBLES.—Rico piano vertical Winkelmann, amoblado de salón Luis XVI, 2 espejos marcos dorados, caja de fondos, rico escritorio de caoba, alfombras, cortinajes, lámparas, amoblado de dormitorio enchapado en nogal, catre de bronce cuadrado, sillas de comedor. Puertas, ventanas y diversos artículos de construcción.

A LA VISTA HOY, DE 2 A 6 P. M. Y MAÑANA DESDE LAS 9 1|2 A. M.

JORGE Y VICTOR EYZAGUIRRE H.
MARTILLEROS DE HACIENDA

REMATE

Por acuerdo de los interesados en la liquidación de la Sociedad conyugal que existió entre doña Teófila Toro y don Martín Maldonado de la Paz, y partición de los bienes de este último, saldrán a remate ante el Compromisario, don Lisandro Santelices, que conoce de dicha liquidación y partición y en su estudio, Bandera 260, el 30 del presente mes de Noviembre, a las 3 P. M., las siguientes propiedades por los mínimums que e continuación se expresan:

Casa y local de la Fábrica, Esperanza 1197, mínimum...	$ 80,000
Casa Libertad 1196, y 1198, mínimum.	$ 45,000
Chalet de Llolleo, Avenida Arzobispo Valdivieso, mínimum	$ 18,000
Quinta Población Besa, Avenida del Tránsito, esquina Avenida Marte, 5.700 varas; mínimum.	$ 8,000
Quinta Población Besa, Avenida del Tránsito, esquina Avenida Berlín, 7.144 varas; mínimum.	$ 12,000
Sitio N.o 1, manzana 10 de los Campos de Batalla de Maipú; mínimum.	$ 2,000

Bases y antecedentes en el estudio del Compromisario, Bandera 260
A. MUÑOZ A. Actuario.

Toros Lincoln-Red

DEL CRIADERO "VILUCO"
DEL SEÑOR LUIS LARRAIN PRIETO

Se rematarán el
Jueves 18
A LAS 10 DE LA MAÑANA
En el recinto de la Exposición de animales
(Quinta Normal)

17 ESPLENDIDOS TOROS LINCOLN-RED, en muy buen estado, de 2 años y listos para la reproducción, hijos de Toros finos y de vacas sobresalientes lecheras. Se recomiendan por su gran clase lechera.

Eduardo Rodriguez & Cía.
OFICINA, HUERFANOS 1260

Remate Judicial

DE LA MAQUINARIA, GRAN PARTIDA DE CRIN ANIMAL Y SALDOS DE MADERAS PERTENECIENTES A LA BARRACA Y FABRICA DE MUEBLES DE LA QUIEBRA MEYOHAS

Mañana Miércoles 17 del presente, a las 2 P. M., en Erasmo Escala 2967

—: HAY :—

LISTONES robles y varios, rodrigones surtidos, tablas de roble, álamo, laurel diversas dimensiones, piezas roble y pino araucaria surtidas, 18 BULTOS CRIN ANIMAL, partida cajones para ajos, bancos carpintero, molduras y guarda-polvos, tornillo mecánico, prensa para afilar sierra, serruchos, sierra huincha, machihembradora y cepilladora, motor eléctrico 13 H. P., transmisión, poleas varias, correas de transmisión, saldo muebles, artículos para muebles, y diversas otras especies a la vista. Pago al contado.

ARCADIO MEZA S.,
MARTILLERO DE HACIENDA.

REMATE

Por acuerdo de los herederos de doña Clara Urrejola de Fuenzalida se rematará el 24 de Noviembre actual, a las tres de la tarde, en el estudio del Compromisario, don Manuel Valdés Ortúzar, Compañía 1630, la propiedad de dos pisos, ubicada en la calle de Riquelme N.os 28 a 32.

MINIMUM: $ 130,000

El precio se pagará con $ 27,746.13, valor actual de la deuda primitiva, de $ 30,000 al Banco Hipotecario de Chile del ocho con uno por ciento; con $ 50,000 al contado, $ 25,000 a seis meses, y el saldo a un año con ocho por ciento.

Los altos están arrendados y los bajos se entregarán inmediatamente. Pueden visitarse los altos de 3 a 5, y los bajos, de 9 a 12 y de 3 a 6.

Bases y antecedentes, en el estudio del Compromisario.

REMATE

En el estudio del Arbitro don Arnaldo Ipinza B., calle Almirante Barroso N.o 66, que practica la liquidación de la comunidad Varas Mena, existente sobre la propiedad N.os 1618 a 1646 de la calle Catedral de esta ciudad, se rematará el 18 del actual, a las 3 P. M. en un solo lote esa propiedad, compuesta de cinco casas habitación, N.os 1618, 1632, 1636, 1642 y 1646, de la calle Catedral, por el

MINIMUM DE $ 350,000.—

Pagaderos: reconociendo el subastador una deuda primitiva de $ 50,000 en bonos del 6o|o-1o|o de la Caja de Crédito Hipotecario por el valor comercial en que se pueda cancelar en bonos el día del remate. El resto, mitad al contado y mitad a seis meses, con el 8 o|o de interés y el 12 o|o en caso de mora, e hipoteca en garantía.

Demás antecedentes en el estudio del Arbitro, de 10 a 11 A. M. y de 6 a 7 P. M.

FERNANDO ERRAZURIZ TAGLE,
Actuario.

Exposición Feria de Animales

Organizada por Eduardo Rodríguez y Cía. y auspiciada por la Sociedad Nacional de Agricultura, a celebrarse

DEL 18 AL 20 DE NOVIEMBRE
EN LA QUINTA NORMAL

EDUARDO RODRIGUEZ y Cía.
REMATARA DURANTE LOS DIAS DE LA EXPOSICION PRODUCTOS DE LOS SIGUIENTES CRIADEROS

JUEVES 18 de NOVIEMBRE
TOROS LINCOLN RED

EN LA MAÑANA A LAS 10 — DEL CRIADERO "VILUCO", DEL SEÑOR LUIS LARRAIN PRIETO (TOROS LINCOLN RED)

En la tarde, a las 2.-(Caballares Chilenos y Percherones)

Del Criadero "Los Bronces", del señor Diego Vial Guzmán (Yeguas y Potros chilenos puros); del Criadero "Aculeo", de los señores José y Miguel Letelier (Caballos chilenos); del Criadero "Las Pataguas", del señor Tobías Labbé (Caballos chilenos mansos de montura); del Criadero del señor José María Hurtado (caballos y yeguas chilenos); del señor José Tagle Ruiz (Caballos chilenos de montura y Potrones y Potrancas mestizas de Percherón); del señor Nicolás Larraín Prieto (Caballos y yeguas chilenos mansos de montura); del señor Belisario Espinosa (Yeguas Shire finas, puras inscritas) del señor Darío Pavez (Caballos chilenos de montura) y de la Estación Experimental, 1 Potro Percherón fino; y de varios otros exponentes.

Viernes 19 de Noviembre.-(Toros y Vaquillas Holandesas)

EN LA MAÑANA, A LAS 10, DEL CRIADERO "LOLENCO", del señor Arturo Alemparte, (15 Vaquillas Holandesas de 2 y 3 años, cubiertas) del señor José Ramón Reyes (25 Vaquillas Holandesas importadas de Argentina).

EN LA TARDE, A LAS 2, DEL CRIADERO "RANCAGUA", del señor J. Nicolás Rubio (Toros Holandeses); de la Hacienda Las Mercedes, del señor Valentín Schiavetti (Toros y Vacas Holandesas cubiertas); del señor Fernando Galiana (10 Vacas y 15 Vaquillas Holandesas importadas de Argentina; del señor Eulogio Velas (3 Toros Holandeses).

Sábado 20 de Noviembre. - (Ovejunos y Porcinos)

EN LA MAÑANA, A LAS 10, CARNEROS HAMPSHIRE-DOWN del Criadero "San Carlos, José Luis Coo", de la Comunidad Coo Tocornal; del Criadero "Chacabuco", de los señores Baburizza, Lukinovick y Cía., y del señor Ramón Larraín Hurtado. Del señor Francisco Correa A. (Chanchos y Chanchas de raza BERKSHIRE).

EDUARDO RODRIGUEZ y Cía.
OFICINA: HUERFANOS N.º 1260. — CASILLA 3654. — TELEFONO 1081.

GRAN REMATE

De menajes y útiles de casa por venta de consignatarios y Sucesiones

EL MIERCOLES 17 DE 10 A 12
Y 2 EN ADELANTE

74-San Antonio-74

SALON.—Rico piano alemán marca Bluther, amoblado dorado tapiz seda azul, otro id. tapiz verde, salitas inglesas, mesas y pedestales dorados con mármol, espejos grandes con marco dorado, cuadros al óleo, lámparas, alfombra de centro, mesa de arrimo de caoba, estatuas de mármol.

COMEDOR.—Amoblado colonial con mesas y sillas, otro de roble americano y muchos otros en diferentes estilos, mesas de correderas, sillas para comedor tapizadas, amoblado Chesterfield, gobelinos, jardineras de roble, servicio de plaqué para té, mantequilleras y azucareros plaqué, cuadros, servicio de mesa plaqué, cristales, servicio de porcelana para comedor y muchos otros artículos para comedor.

DORMITORIOS.—Doce dormitorios estilos modernos de 1, 2 y 3 cuerpos, catres de bronce con sommiers en diferentes estilos y tamaños, colchones de lana, divanes, pisos de alfombras, lámparas para velador, cortinajes, etc.

HALL.—Amoblado Pullman con marquetería, tapizado en cuero, victrolas mueble Victor de roble americano con discos, otro amoblado tapizado en felpa gris, columnas de roble, billar importado con tacos, juego de bolas y marcador, autopiano eléctrico con setenta rollos, amoblado asiento colonial, plantas, cuadros, etc.

VARIOS.—Cinco ruedas de alambre montados, completa para auto Ford, una batería para bobina y varias cámaras y forros sueltos, roperos, cómoda, veladores, catres de fierro y bronce, amoblados de asiento, sillas sueltas, baño enlozado, califont Vesubio en perfecto estado, cocinas a gas y económicas, amoblado de mimbre, mesas para cocina, lavaplatos, etc. y demás a la vista desde hoy a las 10 A. M.

HUGO ANTOLINI.
TELEFONOS 1452

Remate del Fundo
"SANTA VICTORIA DE MALLARAUCO"

Ante el Notario don Eulogio Altamirano se venderá mañana 17 de Noviembre, a las 4 P. M., en nuestra oficina, Bandera N.º 101, al mejor postor, el fundo "SANTA VICTORIA DE MALLARAUCO", situado en el departamento de Melipilla y por el minimum de

1.900,000 PESOS

pagaderos en la siguiente forma:

a) Tomando a su cargo el comprador una deuda a favor de la Caja Hipotecaria, originaria de $ 900,000, por el valor a que esté actualmente reducida, considerando los bonos por su valor comercial;

b) Con una tercera parte del saldo de precio al contado, en el acto de firmarse la escritura de venta; y

c) Los dos tercios restantes del saldo de precio a uno y dos años plazo, en cuotas iguales con más el interés de 8 por ciento anual y 12 por ciento en caso de mora.

La propiedad tiene una superficie aproximada de 600 cuadras planas y regadas y 1,200 de lomajes de siembra y de cerros pastosos, aptos para crianza y con monte; casas habitación y de administración, y para inquilinos; bodegas, galpones, etc.; un silo "Tasco" de 400 toneladas y una gran plantación de eucaliptus, y se venderá ad-corpus en el estado en que se encuentra.

El fundo tiene para su regadío 116 acciones del Canal Mallarauco. En el precio de venta se comprenden las siembras actualmente existentes, pues el fundo se entregará inmediatamente.

El comprador queda obligado a adquirir al contado y a precio de inventario ($ 50,425.30) los enseres, maquinarias y útiles de labranza y tendrá derecho a adquirir los animales a tasación de un perito nombrado de común acuerdo o por la justicia en subsidio.

El comprador pagará el 1 o|o de comisión a nuestra oficina sobre el precio del remate.

Todo postor para tomar parte en el remate deberá acompañar un depósito bancario a la orden del Notario don Eulogio Altamirano por el 10 o|o del minimum.

Otros detalles y condiciones, así como facilidades para visitar el fundo, pueden consultarse en nuestra oficina.

Larraín Bulnes y Tocornal,
BANDERA N.º 101

LAS HERNIAS

Su tratamiento para ambos sexos con nuestros Bragueros (Reducto-rel)
"COCA"
M. R.
Todas clases de Bragueros, apropiados para cada hernia sobre medida.
FAJAS para hernia umbilical, estómago caído, Riñón flotante, obesidad, para operados, etc., etc., hechas y sobre medida.
Instituto Ortopédico Alemán
Casilla 3494 ◆ Santiago ◆ San Antonio 548
5 Ortopedistas de Alemania
PIDA CATALOGO

Remate de almacenes de abarrotes
1699 — Gálvez — 1699

Por conclusión de negocio y al mejor postor mañana Miércoles, a las 2 P. M. Hay: Buenas instalaciones, con derecho al local, excelente situación, esquina con 4 piezas, luz eléctrica, cánon, $ 140, con 2 años y medio contrato. Abarrotes: Azúcar, yerba, café, grasa, arroz, velas, té, aceite varias marcas, fósforos, café malta, quaker, perlina, soda, duraznos, arvejitas, porotitos, tomates, sardinas ovaladas, salmón, choritos, cocoa, miel de palma, mermeladas surtidas, galletas, escobas, cigarrillos, gran surtido en paquetería, vasos, copas, sartenes, teteras, vidrieras, reloj pared, romana, molinillo, balanzas, frascos muestrarios, sacos vacíos, botellas, chúicos, damajuanas, medidas, canastos, y muchas cosas a la vista.

LUIS ABELLO,
Martillero.
Ordenes: Bandera 552, oficina 16.

Remates de Prendas de Plazo Vencido

Hoy Martes 16 de Noviembre, a las 9 A. M., el martillero, señor Rivas, rematará en la Casa de Préstamos "EL CONDOR", calle San Pablo N.o 2296, las prendas no rescatadas y comprendidas entre los números 51,235 a 54,017 y 45,230 a 46,373.

Hay: ternos, plaquées, cortes casimir, maletas cuero, amoblados, rebozos, etc.

Hoy Martes 16 de Noviembre, a las 10 1|2 A. M., el martillero, señor Meza, rematará en la Casa de Préstamos "LA CRUZ ROJA", Avenida Matucana N.o 902, las prendas no rescatadas y comprendidas entre los números 38,751 a 40,863 y 71,667 a 73,720.

Hay: máquinas coser, ternos, violines, manteles, sábanas, alhajas, plaquées.

Hoy Martes 16 de Noviembre, a las 2 P. M., el martillero, señor Balmaceda, rematará en la Casa de Préstamos "LA SAN MARTIN", calle Maestranza N.o 701, las prendas no rescatadas y comprendidas entre los números 51,061 a 55,297.

Hay: pieles, maletas cuero, cortes casimir, ternos, calzado, ponchos, joyas.

Hoy Martes 16 de Noviembre, a las 4 P. M., el martillero, señor Calvo, rematará en la Casa de Préstamos "LA SAN JUAN", Avenida V. Mackenna N.o 801, las prendas no rescatadas y comprendidas entre los números 48,542 a 52,177.

Hay: cortes casimir, máquinas coser, ponchos, plaquées, manteles, ternos, etc.

Las prendas estarán a la vista desde dos horas antes del remate. PAGO AL CONTADO.

EL INSPECTOR.

El Miércoles 17 de Noviembre, a las 9 A. M., el martillero señor Rivas, rematará en la Casa de Préstamos EL AGUILA, calle San Diego N.o 460, las prendas no rescatadas y comprendidas entre los números 79,503 a 81,590.

Hay manteles, alhajas, cortes casimir, plaquées, pieles, victrolas, cortinas.

El Miércoles 17 de Noviembre, a las 10.30 A. M., el martillero señor Meza, rematará en la Casa de Préstamos EL SOL, calle San Diego N.o 1602, las prendas no rescatadas y comprendidas entre los números 94,640 a 95,420 y 93,470 y 95,774.

Hay rebozos, ponchos, máquinas coser, victrolas, ternos, catres, géneros, etc.

El Miércoles 17 de Noviembre, a las 2 P. M. el martillero señor Balmaceda, rematará en la Casa de Préstamos LA CHILENA, calle Castro N.o 506, las prendas no rescatadas y comprendidas entre los números 33,703 a 41,729 y 49,830 a 52,269.

Hay ternos, victrolas, cortinas, violines, manteles, bicicletas, carpetas.

El Miércoles 17 de Noviembre, a las 4 P. M., el martillero señor Calvo rematará en la Casa de Préstamos LA ESMERALDA, calle Cochrane N.o 699, las prendas no rescatadas y comprendidas entre los números 84,932 a 87,366 y [illegible] 30,418.

Hay cortes casimir, catres, [illegible] petas, cortinas, máquinas [illegible]

Las prendas estarán a la [illegible] desde dos horas antes del [illegible]

PAGO AL CONTADO.

EL INSPECTOR.

GRAN REMATE

POR CUENTA DEL SEGURO MARITIMO

De 3.000 planchas fierro galvanizado para techo, 150 rollos Ruberoid. 500 planchas fierro negro y artículos eléctricos

865 - Agustinas - 865

DEPARTAMENTO MERCADERIAS

El Miércoles 17 del Pte. a las 2 P. M.

POR ORDEN DEL LIQUIDADOR DE LOS SEGUROS

—: HAY :—

3.000 Planchas fierro galvanizado para techo de 5, 7, 8, 9 y 10 pies.
500 Planchas fierro negro de 6 pies.
150 Rollos Ruberoid N.o 3 y Fieltro.
20 Rollos alambre cobrizado. 500 metros cable de acero.
10 Cajones papel aluminium. 300 Rollos papel lavable para zócalo.
3.000 Ampolletas claras y esmeriladas de 25 a 1.000 bujías.

Gran cantidad de artículos eléctricos en Interruptores Portalámparas, Huincha, aisladora, Cajas de derivación, Soquetes, Cañería de acero, Fusibles, Lámparas para vitrinas, Pantallas, Portalámparas impermeables, Woltímetros, Amperómetros, Tostadores eléctricos, Anafes, Planchas, Cafeteras, etc., etc.

Y DEMAS A LA VISTA DESDE HOY.

PAGO AL CONTADO.

VICTOR ARAYA L.
MARTILLERO DE HACIENDA.

Grandes Remates de las Maquinarias

Instalaciones Mercería y Ferretería de las firmas A. Martinot y C. Delgeon y Delgeon Hirigoyen

Chacabuco 32 A y Romero 3244

(POR LIQUIDACION TOTAL Y CONCLUSION DEL NEGOCIO)

El Viernes 19, el Miércoles 24,

El Sábado 27 y el Jueves 2 de Diciembre, de 10 a 12 y de 2 y media adelante

—— HAY ——

Gran galpón desarmado de pino y roble de 45 por 24 m. Puente pescante de 5 toneladas, turbinas, compuertas, dinamos y motores, prensas hidráulicas, id. para aceite, tacadoras para cáñamo, motos bombas, centrífugas de pistón y a vapor, arrietes, malacates, secador de frutas, motores locomóbiles, piezas para picadoras, batidoras, romanas para animales, bocinas y mazas para carretas, puerta de bóveda, tornos, tijeras, máquinas, herramientas de todas clases, máquinas para fabricar conservas, sierra para géneros, cortadora de papeles, motores fijos a bencina-parafina, y a vapor, calreros, tecles, aceiteras graseras, linas, sierras, herramientas para mecánicos y carpinteros, fitings para carnicería, llaves para agua y a vapor, artefactos eléctricos, mercería, correas, transmisiones, poleas, tines, descansos, consolas, rieles, hierro en barras, maderas, pas, maquinarias para molinos, motocicletas, estantes, mesas, vidrieras, muebles y útiles de escritorio, etc.

A LA VISTA DESDE EL LUNES, DE 9 A. M. A 12 Y DE 2 A 6 P. M.

ENRIQUE MANDIOLA EASTMAN
Martillero de Hacienda.

NOTA.—Se vende la Maestranza, instalada con clientela y el edificio de concreto con grandes bóvedas y galpones, ubicados en Avenida Portales 3184; juntos o por separado.

Feria Eduardo Rodriguez & Cía.

EXPOSICION, ESQUINA ANTOFAGASTA

Gran Feria hoy Martes 16
a la 1 P. M. en punto

REMATAREMOS:

LLEGADOS DE LA CHACRA "MIRAFLORES" (SAN BERNARDO)
(POR DISMINUCION DE LECHERIA)
DEL SEÑOR FRANCISCO CORREA ARMANET

12 VACAS PARIDAS HOLANDESAS, de gran mestizaje, nuevas, muy buenas lecheras, actualmente producen 12, 14, [illegible] 20 litros de leche; éstas fueron compradas vaquillas al Criadero "Santa Gabriela", del señor Félix A. Solar.

6 VAQUILLAS HOLANDESAS de 1 1|2 año, hijas de las vacas anteriores.

2 TOROS HOLANDESES, finos por cruzamiento, de 2 y [illegible] años, garantidos para la reproducción, de muy buena procedencia.

LLEGADOS DE TENO

40 NOVILLOS de 3 para 4 años, muy mestizos, a media gordura.

20 BUEYES de trabajo en muy buen estado.

LLEGADOS DE LONTUE, SAN CARLOS, TALCA, CURICO Y LOS ANGELES

60 NOVILLOS de 2 y 3 años, para engorda, buena clase.
36 VACAS mestizas para engorda. 25 BUEYES para engorda.

LLEGADOS DE YUMBEL

120 OVEJAS GORDAS para Matadero, buena clase.

LLEGADOS DE PIRQUE

10 VACAS HOLANDESAS, paridas, algunas de ternero chico, muy buenas lecheras.

LLEGADAS DE PALMILLA

80 VACAS mestizas y muy preparadas para engorda, todas grandes y buen cuerpo.

LLEGADOS DEL FUNDO "LO PINTO" (COLINA)

20 CABALLOS Y YEGUAS de montura de patrón, sanos, nuevos y en muy buen estado, arreglados de montura.

LLEGADOS DEL CRIADERO "SAN JOSE"
Del señor Belisario Espínola

6 ESPLENDIDAS POTRANCAS PERCHERONAS, FINAS de 3 años, hijas de Yeguas finas importadas e Hijas del POTRO "BURLEY", importado.

LLEGADOS DE MALLARAUCO

15 VAQUILLAS meztizas, de 3 años, cubiertas.

LLEGADOS DEL FUNDO "SANTA AMALIA" (REQUINOA)

18 CABALLOS y YEGUAS mansos de silla.
12 POTRONES y POTRANCAS chilenos, redomones.

LLEGADOS DE OSORNO, TEMUCO, LOS ANGELES, RENAICO Y LANCO

GANADO GORDO PARA MATADERO, entre VACAS, BUEYES y NOVILLOS.

DE OTRAS PROCEDENCIAS: LLEGADOS DE LA LIGUA:
10 mulas de carga y 20 Caballos de montura, tiro y servicio.

VACAS paridas de ternero chico. Chanchos gordos para Matadero.

60 Caballares de montura, arado y tiro.